

# รายงานประจำปี 2552

# มหาวิทยาลัยบูรพา

## BUU ANNUAL REPORT 2009

มหาวิทยาลัยบูรพาติดอันดับกลุ่มมหาวิทยาลัยชั้นนำที่ดีที่สุด

BURAPHA UNIVERSITY LIBRARY



3 2498 00398088 3

สำนักหอสมุด มหาวิทยาลัยบูรพา  
ต.แสนสุข อ.เมือง จ.ชลบุรี 20131

มหาวิทยาลัยบูรพาติดอันดับ

กลุ่มมหาวิทยาลัยชั้นนำที่ดีที่สุดในกลุ่มภูมิภาคเอเชีย ปี 2552



26 พ.ค. 2554  
BK 0047622  
287159



มหาวิทยาลัยบูรพา

BURAPHA

เริ่มบริการ  
19 ก.ค. 2554



378 313  
3127478  
2951

# สารบัญ

บทสรุปสำหรับผู้บริหาร	4
ประวัติมหาวิทยาลัยบูรพา	6
ตราสัญลักษณ์ ปณิธาน สี ต้นไม้ วันสถาปนา ปรัชญา คำขวัญ	7
ภารกิจ วิสัยทัศน์ พันธกิจ เป้าหมาย	8
มหาวิทยาลัยบูรพาคัดอันดับกลุ่มมหาวิทยาลัยที่ดีที่สุดในภูมิภาคเอเชีย	9
คุศฎิบัณฑิตกิตติมศักดิ์ ศิษย์เก่าดีเด่น และบุคลากรดีเด่น	10
กิจกรรมเด่นในรอบปี 2552	16
การบริหาร	
1. โครงสร้างการบริหารมหาวิทยาลัยบูรพา	38
2. โครงสร้างการแบ่งส่วนงานมหาวิทยาลัยบูรพา	39
3. สภามหาวิทยาลัยบูรพา	40
4. คณะกรรมการบริหารมหาวิทยาลัยบูรพา	42
5. คณะกรรมการสภาวิชาการมหาวิทยาลัยบูรพา	46
6. คณะกรรมการส่งเสริมกิจการมหาวิทยาลัยบูรพา	47
7. การประกันคุณภาพการศึกษา	49
8. บัญชีขิงขูด	56
ผลงานของมหาวิทยาลัยในปี 2552	
1. การจัดการศึกษา	68
2. การปรับปรุงและพัฒนาคุณภาพการศึกษา	74
3. การวิจัย	83
4. การบริการวิชาการแก่สังคม	85
5. การทำนุบำรุงศิลปวัฒนธรรม	90
6. การดำเนินงานวิเทศสัมพันธ์	91
7. ความร่วมมือกับส่วนราชการ และองค์กรเอกชนภายในประเทศ	99
ข้อมูลสถิติพื้นฐานของมหาวิทยาลัยบูรพา ปีการศึกษา 2552	102
ภาคผนวก	118

## บทสรุปสำหรับผู้บริหาร

ในปีงบประมาณ 2552 มหาวิทยาลัยบูรพาดำเนินกิจกรรมตามภารกิจหลักในการให้การศึกษา ส่งเสริมวิชาการ และวิชาชีพชั้นสูง ทำการสอน วิจัย ให้บริการวิชาการแก่สังคม และทำนุบำรุงศิลปวัฒนธรรม โดยสรุปดังนี้

### ด้านการบริหาร

มีการจัดแบ่งโครงสร้างการบริหารงานออกเป็น 3 แห่ง คือ แห่งที่ 1 มหาวิทยาลัยบูรพา จังหวัดชลบุรี ประกอบด้วยส่วนงาน 1 สำนักงานสภามหาวิทยาลัย 1 สำนักงานอธิการบดี 15 คณะ 4 วิทยาลัย 3 สำนัก และ 2 สถาบัน แห่งที่ 2 คือ วิทยาเขตจันทบุรี ประกอบด้วยส่วนงาน 3 คณะ และแห่งที่ 3 คือ วิทยาเขตสระแก้ว ประกอบด้วยส่วนงาน 2 คณะ ในด้านงบประมาณ มหาวิทยาลัยได้รับเงินอุดหนุนจากรัฐบาล จำนวน 941,373,700 บาท และเงินรายได้ของมหาวิทยาลัย จำนวน 1,863,002,500 บาท รวมงบประมาณจำนวน 2,804,376,200 บาท ด้านบุคลากร มีบุคลากรทุกประเภท จำนวน 2,620 คน จำแนกเป็นสายวิชาการ (สาย ก) ร้อยละ 41.64 สายช่วยวิชาการ (สาย ข) ร้อยละ 19.92 และสายบริหาร (สาย ค) ร้อยละ 31.03 และประเภท ลูกจ้าง ร้อยละ 7.41



### ด้านการจัดการศึกษา

มีการจัดการเรียนการสอน รวมภาคปกติ 66 หลักสูตร 155 สาขาวิชา ภาคพิเศษ 58 หลักสูตร 128 สาขาวิชา เปิดหลักสูตรและสาขาวิชาเป็นรุ่นแรก จำแนกเป็นหลักสูตรปกติ ระดับปริญญาตรี 2 หลักสูตร 2 สาขาวิชา หลักสูตรภาคพิเศษ ระดับต่ำกว่าปริญญาตรี 1 หลักสูตร 1 สาขาวิชา หลักสูตรระดับปริญญาตรี ภาคปกติ 1 หลักสูตร 1 สาขาวิชา และในระดับบัณฑิตศึกษา ภาคพิเศษ จำนวน 2 หลักสูตร 2 สาขาวิชา และจัดการเรียนการสอนหลักสูตรนานาชาติ หลักสูตรภาคปกติ ระดับปริญญาตรี จำนวน 3 หลักสูตร 3 สาขาวิชา ระดับปริญญาโท จำนวน 2 หลักสูตร 2 สาขาวิชา และระดับปริญญาเอก 3 หลักสูตร 4 สาขาวิชา และ หลักสูตรภาคพิเศษ ระดับปริญญาโท จำนวน 4 หลักสูตร 4 สาขาวิชา และระดับปริญญาเอก 1 หลักสูตร 1 สาขาวิชา

### จำนวนนิสิต

มีนิสิตทั้งหมด 35,160 คน จำแนกเป็นนิสิตระดับต่ำกว่าปริญญาตรี ร้อยละ 0.17 ระดับปริญญาตรี ร้อยละ 80.33 ระดับประกาศนียบัตรบัณฑิต ร้อยละ 0.29 ระดับปริญญาโท ร้อยละ 17.16 และระดับปริญญาเอก ร้อยละ 2.05 รับนิสิตเข้าใหม่รวมทั้งสิ้น 12,657 คน จำแนกเป็นระดับต่ำกว่าปริญญาตรี ร้อยละ 0.47 ระดับปริญญาตรี ร้อยละ 83.63 และระดับบัณฑิตศึกษา ร้อยละ 15.90

### ด้านการปรับปรุงคุณภาพการศึกษา

มหาวิทยาลัยบูรพาได้ดำเนินการพัฒนาศักยภาพของบุคลากรโดยส่งเสริมให้ไปศึกษาต่อภายในประเทศ ร้อยละ 67.16 และต่างประเทศ ร้อยละ 32.84 และสนับสนุนบุคลากรให้ไปศึกษาดูงาน อบรม สัมมนาภายในประเทศ ร้อยละ 81.70 ต่างประเทศ ร้อยละ 18.30 นอกจากนี้ยังส่งเสริมให้บุคลากรโดยเฉพาะสายวิชาการเขียนตำรา หรือเอกสารประกอบการเรียนการสอนในสาขาวิชาที่ตนเองรับผิดชอบ เพื่อเป็นแหล่งค้นคว้าของนิสิต จำนวน 49 เรื่อง และผลิตสื่อ และพัฒนาสื่อเพื่อการศึกษา จำนวน 134 เรื่อง

## ด้านการวิจัย

มหาวิทยาลัยบูรพาได้ทำวิจัยโดยจัดหาทุนตามแหล่งทุนต่างๆ จำนวน 322 โครงการ ใช้งบประมาณในการดำเนินการ 131,705,375 บาท จำแนกเป็นโครงการวิจัยจากงบประมาณแผ่นดิน ร้อยละ 19.81 โครงการวิจัยเงินรายได้ ร้อยละ 12.58 โครงการวิจัยแหล่งเงินทุนอื่น ร้อยละ 67.07 และโครงการวิจัยที่ทำร่วมกับองค์กร หรือหน่วยงานอื่น ร้อยละ 0.53 มีผลงานวิจัยได้รับการตีพิมพ์ในวารสารทางวิชาการจำนวน 130 เรื่อง และนำผลงานวิจัยนำเสนอในที่ประชุมทางวิชาการ ทั้งในและต่างประเทศ จำนวน 148 เรื่อง

## ด้านการบริการวิชาการแก่สังคม

ให้บริการวิชาการแก่สังคม โดยเฉพาะในเขตภาคตะวันออกเฉียงเหนือ 300 โครงการ เป็นเงินจำนวน 100,670,746 บาท จำแนกโครงการที่ได้รับเงินอุดหนุนจากรัฐ จำนวน 39 โครงการ เงิน 2,843,800 บาท (ร้อยละ 2.82) เงินรายได้ จำนวน 128 โครงการ เงิน 9,527,752 บาท (ร้อยละ 9.46) และเงินจากแหล่งทุนอื่น จำนวน 133 โครงการ เงิน 88,299,194 บาท (ร้อยละ 87.71) บุคลากรเป็นวิทยากรและบรรยายพิเศษ จำนวน 662 ครั้ง เขียนบทความเผยแพร่ทางสิ่งพิมพ์ 181 บทความ เผยแพร่วิชาการทางวิทยุกระจายเสียง และทางอินเทอร์เน็ตรวม 615 สถานี 540 เรื่อง อินเทอร์เน็ต 2,561 เรื่อง

## ด้านการทำนุบำรุงศิลปวัฒนธรรม

ได้ดำเนินกิจกรรมการทำนุบำรุงศิลปวัฒนธรรม จำนวน 186 โครงการ งบประมาณสนับสนุน 7,697,200 บาท ส่วนใหญ่เป็นโครงการที่ได้รับทุนจากแหล่งเงินรายได้ ร้อยละ 52.54 รองลงมาเป็นทุนจากแหล่งทุนอื่น ร้อยละ 30.63 และเงินอุดหนุนจากรัฐ ร้อยละ 16.83

## ด้านการวิเทศสัมพันธ์

มหาวิทยาลัยได้ดำเนินการสร้างเครือข่ายความตกลงความร่วมมือทางวิชาการกับสถาบันการศึกษาต่างประเทศ 45 สถาบัน 22 ประเทศ ดำเนินกิจกรรมทางวิชาการโครงการพัฒนาผ่านสำนักงานเพื่อการพัฒนาระหว่างประเทศ กระทรวงการต่างประเทศ (สพร.) จำนวน 12 โครงการ โครงการแลกเปลี่ยนนิสิตและบุคลากรของสถาบันไทยกับต่างประเทศ (University Mobility in Asia and the Pacific : UMAP) จำนวน 6 โครงการ โครงการ GMS โครงการแลกเปลี่ยนบุคลากรและนิสิตกับประเทศอนุภูมิภาคกลุ่มแม่น้ำโขง จำนวน 8 โครงการ โครงการแลกเปลี่ยนนิสิตและบุคลากรของสถาบันไทยกับต่างประเทศ จำนวน 2 โครงการ โครงการเครือข่ายมหาวิทยาลัยอาเซียน (ASEAN University Network : AUN) จำนวน 4 โครงการ โครงการความร่วมมือกับหน่วยงานต่างประเทศอื่นๆ จำนวน 20 โครงการ และโครงการแลกเปลี่ยนด้านวัฒนธรรม จำนวน 7 โครงการ

## ด้านความร่วมมือกับส่วนราชการและองค์กรเอกชนภายในประเทศ

ได้ทำความตกลงความร่วมมือด้านต่างๆ เช่น ความร่วมมือทางวิชาการ การพัฒนาบุคลากร การพัฒนาหลักสูตร การสอน การวิจัยร่วม และอื่นๆ กับส่วนราชการและองค์กรเอกชนภายในประเทศ จำนวน 24 โครงการ

มหาวิทยาลัยบูรพา เป็นมหาวิทยาลัยที่ตั้งอยู่ในเขตภาคตะวันออก ณ เลขที่ 169 ถนนลงหาดบางแสน ตำบลแสนสุข อำเภอเมือง จังหวัดชลบุรี มีพื้นที่ทั้งสิ้น 647 ไร่ 2 งาน 1 ตารางวา

ความเป็นมาก่อนที่จะเป็นมหาวิทยาลัยนั้น เริ่มตั้งแต่ปี พ.ศ. 2492 กระทรวงศึกษาธิการได้จัดตั้งโรงเรียนฝึกหัดครูชั้นสูงขึ้นที่ซอยประสานมิตร อำเภอพระโขนง จังหวัดพระนคร และในปี พ.ศ. 2497 ได้รับการยกฐานะขึ้นเป็นวิทยาลัยวิชาการศึกษา ชื่อว่า “วิทยาลัยวิชาการศึกษาประสานมิตร” ต่อมาในปี พ.ศ. 2498 ได้ขยายวิทยาเขตออกไปอีก 2 แห่ง ได้แก่ วิทยาลัยวิชาการศึกษาปทุมวัน และวิทยาลัยวิชาการศึกษาบางแสน มีการวางศิลาฤกษ์วิทยาลัยวิชาการศึกษาบางแสน ในวันที่ 8 กรกฎาคม 2498 ที่ตำบลแสนสุข จังหวัดชลบุรี และตั้งแต่นั้นจึงยึดถือเอาวันที่ 8 กรกฎาคม ของทุกปีเป็นวันคล้ายวันสถาปนามหาวิทยาลัย เรียกว่า วัน “แปดกรกฎ”

วิทยาลัยวิชาการศึกษาบางแสน จัดเป็นสถาบันอุดมศึกษาแห่งแรกของประเทศที่ได้จัดตั้งขึ้นในส่วนภูมิภาค สังกัดกรมการฝึกหัดครู กระทรวงศึกษาธิการ เปิดสอนหลักสูตร 4 ปี ผู้ที่เรียนสำเร็จตามหลักสูตรจะได้รับปริญญาการศึกษาบัณฑิต (กศ.บ.) ต่อมาเมื่อวันที่ 1 กรกฎาคม พ.ศ. 2499 วิทยาลัยวิชาการศึกษาบางแสน ได้รับโอน “โรงเรียนพิบูลบำเพ็ญ” ซึ่งตั้งอยู่ที่ตำบลแสนสุข อำเภอเมือง จังหวัดชลบุรี เพื่อปรับปรุงให้เป็นโรงเรียนสาธิตของมหาวิทยาลัย โดยตั้งชื่อใหม่ว่า โรงเรียนสาธิต “พิบูลบำเพ็ญ” วิทยาลัยวิชาการศึกษาบางแสน

พ.ศ. 2501 มีผู้สำเร็จการศึกษาเป็นรุ่นแรก จำนวน 35 คน หลังจากนั้นต่อมาในปี พ.ศ. 2505 ได้เปิดรับนิสิตบุคคลภายนอกที่มีวุฒิป.ม. หรือ พ.ม. หรือ อ.กศ. หรือ ป.กศ.สูง หรือเทียบเท่า เข้าศึกษาภาคสมทบในหลักสูตรการศึกษาบัณฑิต (กศ.บ.) ใน พ.ศ. 2514 ได้รับโอนอาคารเรียน ที่ดินและสิ่งก่อสร้างของวิทยาลัยบางแสน สังกัดกรมสามัญศึกษาให้มาเป็นของวิทยาลัย วิชาการศึกษาบางแสน

เมื่อวันที่ 27 มิถุนายน 2517 วิทยาลัยวิชาการศึกษาคได้เปลี่ยนฐานะตามพระราชบัญญัติมหาวิทยาลัยศรีนครินทรวิโรฒ โดยย้ายมาสังกัดทบวงมหาวิทยาลัย ดังนั้น วิทยาลัยวิชาการศึกษางบางแสน จึงมีฐานะเป็นมหาวิทยาลัยศรีนครินทรวิโรฒ วิทยาเขตบางแสน และมีการเพิ่มสาขาวิชาในการผลิตบัณฑิตมากขึ้น มีการพัฒนากิจการตามภารกิจของมหาวิทยาลัยให้เจริญรุดหน้าตามลำดับ ต่อมาเมื่อวันที่ 29 กรกฎาคม พ.ศ. 2533 จึงได้รับการยกฐานะเป็นมหาวิทยาลัยบูรพา ตามพระราชบัญญัติมหาวิทยาลัยบูรพา พ.ศ. 2533 ซึ่งได้ประกาศใช้ในหนังสือราชกิจจานุเบกษา เล่มที่ 107 ตอนที่ 131

มหาวิทยาลัยบูรพาได้ตอบสนองในหลักการที่ว่า การศึกษานั้นประชาชนทุกคนต้องเข้าถึงอย่างเท่าเทียมและทั่วถึง จึงได้ขยายวิทยาเขตออกไป 2 แห่ง คือ เมื่อวันที่ 20 มิถุนายน 2538 ได้ปฏิบัติตามมติคณะรัฐมนตรี จัดตั้งวิทยาเขตสารสนเทศจันทบุรี จังหวัดจันทบุรี และได้เริ่มเปิดการเรียนการสอน ในปีการศึกษา 2539 วันที่ 9 กันยายน 2540 จัดตั้งวิทยาเขตสารสนเทศสระแก้ว จังหวัดสระแก้ว เริ่มเปิดการเรียนการสอน ในปีการศึกษา 2541

ในวันที่ 10 มกราคม พ.ศ. 2551 มหาวิทยาลัยได้มีการเปลี่ยนแปลงครั้งสำคัญ โดยการเปลี่ยนสถานภาพจากมหาวิทยาลัยส่วนราชการ เป็นมหาวิทยาลัยในการกำกับของรัฐ โดยมีการตราพระราชบัญญัติมหาวิทยาลัยบูรพา พ.ศ. 2550 เพื่อรองรับการเปลี่ยนแปลงครั้งนี้ และได้ประกาศในราชกิจจานุเบกษาเล่มที่ 125 ตอนที่ 5 ก ในวันที่ 9 มกราคม 2551

ตลอดระยะเวลาที่ผ่านมามหาวิทยาลัยบูรพามีความมุ่งมั่นในปณิธาน ปรัชญา ภารกิจหลัก วิสัยทัศน์ พันธกิจ และเป้าหมายของมหาวิทยาลัยบูรพาที่ชัดเจน จึงเป็นแรงผลักดันให้มหาวิทยาลัยมีความพร้อมที่จะก้าวไกลไปข้างหน้าอย่างมั่นใจ เพื่อสู่ความเป็นเลิศทางวิชาการที่ตอบสนองต่อความต้องการกำลังคนในระดับคุณภาพของประเทศไทยในปัจจุบันและอนาคต



แบบที่ 1



แบบที่ 2

## ตรา เครื่องหมาย หรือสัญลักษณ์ของมหาวิทยาลัยบูรพา

**แบบที่ 1** เป็นวงกลมซ้อนกันสองวง วงกลมในมีเลขไทย "๙" อยู่ตรงกลาง ล้อมรอบด้วยกนกเปลวเพลิงด้านบนมีรัศมีประกอบแปดแฉก ด้านล่างของเลข ๙ เป็นเส้นโค้งสามเส้น วงกลมนอกเบื้องบนมีคำว่า "สุโข ปญญา ปฎิลาโก" เบื้องล่างมีคำว่า "มหาวิทยาลัยบูรพา"

**แบบที่ 2** เป็นวงกลมซ้อนกันสองวง วงกลมในมีเลขไทย "๙" อยู่ตรงกลาง ล้อมรอบด้วยกนกเปลวเพลิงด้านบนมีรัศมีประกอบแปดแฉก ด้านล่างของเลข ๙ เป็นเส้นโค้งสามเส้น วงกลมนอกเบื้องบนมีคำว่า "มหาวิทยาลัยบูรพา" เบื้องล่างมีคำว่า "BURAPHA UNIVERSITY"

## ความหมาย

1. ตราเป็นรูปทรงกลม ล้อมรอบด้วยชื่อมหาวิทยาลัย และพุทธศาสนสุภาษิตประจำมหาวิทยาลัยว่า "สุโข ปญญา ปฎิลาโก" มีความหมายว่า ความได้ปัญญาให้เกิดสุข
2. ตรงกลางเป็นรูปเลขไทย "๙" หมายถึง รัชสมัยของพระบาทสมเด็จพระเจ้าอยู่หัวรัชกาลปัจจุบัน
3. มีกนกเปลวเพลิงล้อมรอบ หมายถึง ความรุ่งโรจน์และความรุ่งเรือง
4. รัศมีประกอบมี 8 แฉก หมายถึง จังหวัดในภาคตะวันออก 8 จังหวัด และฐานเดิมทั้ง 8 วิทยาเขตของมหาวิทยาลัยศรีนครินทรวิโรฒ
5. ด้านล่างเป็นเส้นโค้ง หมายถึง ความเคลื่อนไหวและการพัฒนาไม่มีที่สิ้นสุด

## ปณิธานมหาวิทยาลัยบูรพา

1. ผลิตบัณฑิตให้มีปัญญา ใฝ่หาความรู้ และคุณธรรม
2. สร้างองค์ความรู้ใหม่ เพื่อความเป็นเลิศทางวิชาการ
3. เป็นที่พึ่งทางวิชาการ สืบสานวัฒนธรรม ชี้นำแนวทางการพัฒนาแก่สังคม โดยเฉพาะภาคตะวันออก

## สีประจำมหาวิทยาลัย

สีประจำมหาวิทยาลัย คือ สีเทา - ทอง

สีเทา เป็นสีของสมอง หมายถึง ความเจริญทางสติปัญญา

สีทอง หมายถึง คุณธรรม

สีเทา - ทอง หมายถึงความว่า บัณฑิตจากมหาวิทยาลัยบูรพาเป็นผู้ก่อปรด้วยสติปัญญา และคุณธรรม

## ต้นไม้ประจำมหาวิทยาลัย

ต้นมะพร้าว

## วันสถาปนามหาวิทยาลัย

8 กรกฎาคม (แปดกรกฎ)





## ปรัชญา

สร้างเสริมปัญญา ใฝ่หาความรู้คู่คุณธรรม ชี้นำสังคม

## คำขวัญ

ความได้ปัญญาให้เกิดสุข

## ภารกิจหลัก

มหาวิทยาลัยเป็นสถาบันการศึกษาวิจัย มีวัตถุประสงค์ให้การศึกษาดำเนินการส่งเสริมงานวิจัยเพื่อสร้างและพัฒนาองค์ความรู้และเทคโนโลยี ให้บริการทางวิชาการ ทะนุบำรุงศาสนา ศิลปะ วัฒนธรรม และการกีฬา รวมทั้งการสนับสนุนกิจกรรมของรัฐ และท้องถิ่น และการมีส่วนร่วมในการพัฒนาชุมชนและสิ่งแวดล้อม

## วิสัยทัศน์

มหาวิทยาลัยบูรพาเป็นมหาวิทยาลัยชั้นนำ จัดการเรียนรู้ และการวิจัยที่ได้มาตรฐานในระดับนานาชาติ เป็นที่พึ่งทางวิชาการแก่สังคม โดยมุ่งสู่การเป็นมหาวิทยาลัยวิจัย

## พันธกิจ

มหาวิทยาลัยบูรพาเป็นมหาวิทยาลัยชั้นนำที่มีพันธกิจหลัก ดังนี้

1. ผลิตบัณฑิตให้มีคุณลักษณะเป็นผู้นำ มีความสามารถในการแข่งขัน มีคุณธรรม จริยธรรม
2. ส่งเสริมการวิจัย เพื่อสร้างองค์ความรู้ และการวิจัยเชิงบูรณาการที่สอดคล้องกับความต้องการของสังคม
3. ให้บริการวิชาการที่หลากหลาย และถ่ายทอดเทคโนโลยีแก่สังคม
4. สนับสนุนให้มีการวิจัย และกิจกรรมที่อ้ากว้างซึ่งศิลปวัฒนธรรม
5. ส่งเสริมการพัฒนาคุณภาพชีวิต และสิ่งแวดล้อม

## เป้าหมาย

1. มุ่งผลิตบัณฑิตโดยเน้นความต้องการกำลังคนด้านอุตสาหกรรม และบริการ ตลอดจนสาขาที่เกี่ยวข้อง
2. พัฒนามหาวิทยาลัยสู่การเป็นมหาวิทยาลัยวิจัย มุ่งเน้นการวิจัยเพื่อสร้างองค์ความรู้ และการวิจัยเชิงบูรณาการ
3. ให้บริการวิชาการ และถ่ายทอดเทคโนโลยีแก่สังคม ให้สังคมมีการเรียนรู้อย่างต่อเนื่อง เพื่อให้เกิดสังคมฐานความรู้ (Knowledge - Base Society) สามารถพึ่งพาตนเอง และมีคุณภาพชีวิตที่ดีขึ้น
4. มุ่งให้สังคมตระหนักถึงคุณค่าของศิลปวัฒนธรรมของทรัพยากรธรรมชาติและสิ่งแวดล้อม

# มหาวิทยาลัยบูรพาติดอันดับ กลุ่มมหาวิทยาลัยชั้นนำที่ดีที่สุดในภูมิภาคเอเชีย

มหาวิทยาลัยบูรพาได้รับการจัดอันดับอยู่ในกลุ่มมหาวิทยาลัยที่ดีที่สุดในภูมิภาคเอเชียของ QS Asian Universities Ranking 2009 โดย Quacquarelli Symonds Limited (QS) การจัดอันดับครั้งนี้ไม่ได้มุ่งเน้นความมีชื่อเสียงอย่างเดียว แต่มุ่งเน้นผลการวิจัยที่ถูกนำไปอ้างอิงในวารสารระดับโลกด้วย สำหรับหลักเกณฑ์ในการพิจารณาให้คะแนนจัดอันดับครั้งนี้พิจารณาจากข้อมูลที่รายงานบนเว็บไซต์ซึ่งมี 5 ประการ คือ



1. Asian academic peer review 30%
2. Asian employer review 10%
3. Student / faculty ratio 20%
4. Bibliometrics-papers per faculty and citations per paper 30% (Papers / faculty / citations per paper)
5. International factors 10% (International faculty / International students / Inbound exchange students / Outbound exchange students)

ทั้งนี้มีมหาวิทยาลัยของไทยเพียง 8 แห่งเท่านั้นที่ติดอยู่ใน 200 อันดับ ได้แก่

มหาวิทยาลัยมหิดล	อันดับที่ 30	จุฬาลงกรณ์มหาวิทยาลัย	อันดับที่ 35
มหาวิทยาลัยเชียงใหม่	อันดับที่ 81	มหาวิทยาลัยธรรมศาสตร์	อันดับที่ 85
มหาวิทยาลัยเกษตรศาสตร์	อันดับที่ 108	มหาวิทยาลัยสงขลานครินทร์	อันดับที่ 109
มหาวิทยาลัยขอนแก่น	อันดับที่ 113	มหาวิทยาลัยบูรพา	อันดับที่ 151

ศาสตราจารย์ ดร.สุชาติ อุปลัมภ์ อธิการบดีมหาวิทยาลัยบูรพา ได้กล่าวกับหัวหน้าส่วนงานต่างๆ ในการประชุมลงนามสัญญาข้อตกลงการปฏิบัติตามแผนงานประจำปีระหว่างหัวหน้าส่วนงานต่างๆ กับอธิการบดี เมื่อวันที่ 14 พฤษภาคม 2552 ว่า ... “นับว่าเป็นความภาคภูมิใจร่วมกันของชาวมหาวิทยาลัยบูรพาที่ประสบความสำเร็จในการก้าวขึ้นสู่เวทีแข่งขันระดับภูมิภาคเอเชียแล้ว และเป็นมหาวิทยาลัยที่ดีที่สุดในแปดมหาวิทยาลัยของไทย แต่อย่างไรก็ตามเรายังมีสิ่งที่ต้องพัฒนาอีกมาก โดยเฉพาะอย่างยิ่งการพัฒนาผลงานวิจัยที่พิมพ์เผยแพร่ในระดับนานาชาติ และ Citations (การอ้างอิงผลงานวิจัย) งานวิจัยเหล่านั้นเพื่อให้เป็นมหาวิทยาลัยที่สมบูรณ์ ซึ่งมหาวิทยาลัยกำลังพัฒนาโครงการเพื่อของบประมาณสนับสนุนเรื่องนี้เราต้องพัฒนา website ให้มีความสมบูรณ์มากกว่านี้ รวมทั้งพัฒนาคักยภาพด้านนานาชาติให้โดดเด่นยิ่งขึ้นและมุ่งหวังให้มหาวิทยาลัยบูรพาเป็นมหาวิทยาลัยที่ดีที่สุด ที่ติดอันดับหนึ่งใน 100 ลำดับแรกของมหาวิทยาลัยที่ดีที่สุดในเอเชียในอนาคตอันใกล้นี้”



BURAPHA

ดูขุภุฎัฎบฎนทฎทกฏฎตฎมค้กค้ฎ  
ค้ชฎฎฎก้ฎฎ ๓๓ละบुकลากรฎฎฎฎฎ

## ดุษฎีบัณฑิตกิตติมศักดิ์

ในปีพุทธศักราช 2552 มหาวิทยาลัยบูรพา โดยมติเอกฉันท์ของสภามหาวิทยาลัยบูรพา ได้มอบปริญญาดุษฎีบัณฑิตกิตติมศักดิ์ ให้กับผู้ที่มีผลงานอันเป็นคุณูปการต่อวิชาการด้านต่างๆ เพื่อเป็นเกียรติประวัติสืบไป จำนวน 6 ท่าน ดังต่อไปนี้

- |   |   |
|---|---|
| 1. พระพรหมคุณาภรณ์ (ป.อ.ปยุตฺโต)                    | ปริญญาดุษฎีบัณฑิตกิตติมศักดิ์<br>สาขาวิชาศาสนาและปรัชญา         |
| 2. นายอนันต์ อนันตกุล                               | ปริญญาดุษฎีบัณฑิตกิตติมศักดิ์<br>สาขาวิชารัฐศาสตร์              |
| 3. นายมีชัย ฤชุพันธุ์                               | บริหารธุรกิจดุษฎีบัณฑิตกิตติมศักดิ์<br>สาขาวิชาการจัดการสาธารณะ |
| 4. รองศาสตราจารย์ สายันท์ มาลาภรณ์                  | ปริญญาดุษฎีบัณฑิตกิตติมศักดิ์<br>สาขาวิชาการบริหารการศึกษา      |
| 5. Professor Emeritus Dr. Claude DUPUY de CRESCENZO | ปริญญาดุษฎีบัณฑิตกิตติมศักดิ์<br>สาขาวิชาวิศวกรรมเคมี           |
| 6. Professor Emeritus Dr. iur. Jisu Kim             | ปริญญาดุษฎีบัณฑิตกิตติมศักดิ์<br>สาขาวิชานิติศาสตร์             |



## ศิษย์เก่าดีเด่น ประจำปี 2552

การผลิตบัณฑิตของมหาวิทยาลัยเพื่อพัฒนาประเทศให้เจริญก้าวหน้า ทำประโยชน์ให้สังคมเป็นภารกิจที่สำคัญยิ่ง จากอดีตที่ผ่านมาบัณฑิตที่เป็นศิษย์เก่าของมหาวิทยาลัย ได้ทำหน้าที่ดังกล่าวในฐานะผู้มีความพร้อมในด้านความรู้และความสามารถ จนสร้างชื่อเสียงให้กับตนเอง สถาบันจนเป็นที่ประจักษ์ จึงได้รับเกียรติยกย่องเป็นศิษย์เก่าดีเด่นของมหาวิทยาลัย ในปี 2552 มีศิษย์เก่าที่ได้รับรางวัลศิษย์เก่าดีเด่น จำนวน 14 ท่าน ดังต่อไปนี้

1. ศ.ดร.รัตนา ศิริพานิช	รุ่น 2 ศรอนงค์	กรรมการผู้ทรงคุณวุฒิของคณะศึกษาศาสตร์และคณะมนุษยศาสตร์และสังคมศาสตร์ มหาวิทยาลัยบูรพา
2. ดร.สัตดา พลวัฒน์	รุ่น 10 พยัคฆราช	ข้าราชการบำนาญ อดีตผู้อำนวยการโรงเรียนศรีวิกรณ์
3. นางรัตนา ชาวปรีชา	รุ่น 13 เอราวัด	ผู้อำนวยการโรงเรียนสามเสนวิทยาลัย
4. พศ.ดร.จรัส อกรรจ่าง	รุ่น 14 กระทั่งดำ	คณบดีคณะมนุษยศาสตร์และสังคมศาสตร์ มหาวิทยาลัยบูรพา
5. นายวินัย พัทธเสวก	รุ่น 15 เท้าไฟ	ผู้อำนวยการงานสรรพสามิตภาคที่ 9
6. นางมนต์รัก ภูริศรีศักดิ์	รุ่น 17 ทงส์ขาว	นายกเหล่ากาชาด จังหวัดสุพรรณบุรี
7. นางสุดสวาท สรรเสริญ	รุ่น 19 จามรี	ผู้อำนวยการเรือนจำกลางนครราชสีมา
8. นายชาติรี เกียรติอัครนาถ	รุ่น 20 นางนวล	ประธานบริษัท Courtesy Building Services, Inc เมือง Dallas, Texas อเมริกา
9. พศ.ดร.บุญรัตน์ ประทุมชาติ	รุ่น 28 ภูมรินทร์	ประธานหลักสูตรการเพาะเลี้ยงสัตว์น้ำ ภาควิชาวาริชศาสตร์ มหาวิทยาลัยบูรพา
10. นายบุญถม พิสิษฐเกษม	รุ่น 31 นเศศวร	กรรมการผู้จัดการฟาร์มปลาการ์ตูน แสมสาร อำเภอสัตหีบ จังหวัดชลบุรี
11. ดร.สุเทพ วัฒนวงษ์	รุ่นปี 2524	ผู้อำนวยการสำนักงานพื้นที่การศึกษาเขต 1 ชลบุรี
12. นายณัฐวุฒิ สังข์สีลา	รุ่นปี 2533	ผู้อำนวยการโรงเรียนพร้านิลวัชร จังหวัดสมุทรปราการ
13. นายสุรพงษ์ วรศิลป์	รุ่นปี 2541	ผู้อำนวยการวิทยาลัยเทคโนโลยีศรีวรการ
14. ศศ.ดร.สุดา สุวรรณภักดิ์	รุ่นปี 2549	คณบดีวิทยาลัยพาณิชยศาสตร์ มหาวิทยาลัยบูรพา



## บุคลากรดีเด่น

ในปีงบประมาณ 2552 มหาวิทยาลัยบูรพา มีบุคลากรที่ได้สร้างประโยชน์ต่อสังคมจนเป็นที่ยอมรับจากสังคมภายนอก และภายในมหาวิทยาลัยในหลายๆ ด้าน เช่น การบริการวิชาการ การช่วยเหลือสังคม การครองตนในฐานะเป็นประชาสังคม เป็นที่ประจักษ์ในความดีแก่สังคม จนได้รับรางวัลเพื่อเป็นการประกาศเกียรติคุณในคุณความดีเป็นเกียรติประวัติสืบไป ดังนี้

ผู้รับรางวัล	ชื่อรางวัล	องค์กรที่ให้รางวัล	สถานที่รับรางวัล
ศ.(พิเศษ) นพ.สุจินต์ อึ้งถาวร	โล่เกียรติคุณของแพทยสภา สำหรับอาจารย์แพทย์ที่เป็นแบบอย่าง	แพทยสภา	คณะแพทยศาสตร์ มหาวิทยาลัยบูรพา คณะแพทยศาสตร์
ศ.นพ.สมพล พงศ์ไทย	1) คิษย์เก่าดีเด่นคณะแพทยศาสตร์ โรงพยาบาลรามธิบดี มหาวิทยาลัยมหิดล 2) โล่เกียรติคุณของแพทยสภา สำหรับอาจารย์แพทย์ในการส่งเสริมคุณธรรม และจริยธรรม	คณะแพทยศาสตร์ โรงพยาบาลรามธิบดี มหาวิทยาลัยมหิดล แพทยสภา	โรงพยาบาลรามธิบดี มหาวิทยาลัยมหิดล คณะแพทยศาสตร์ มหาวิทยาลัยบูรพา
ผศ. ดร.จรัส ฉกรรจ์แดง	คิษย์เก่าดีเด่น	สมาคมคิษย์เก่า มหาวิทยาลัยบูรพา	หอประชุมอำนวยการบัวศรี
ดร.สรายุทธ เดชะปัญญา	รางวัลชมเชยรางวัลวิทยานิพนธ์ ประจำปี 2551	สภาวิจัยแห่งชาติ	งาน “วันนักประดิษฐ์”
ผศ.นิรันดร์ วิทิตอนันต์	การเสนอผลงานวิจัยภาคบรรยาย ดีเด่นสาขาวิทยาศาสตร์กายภาพ และคณิตศาสตร์ในการประชุมวิชาการมหาวิทยาลัยทักษิณครั้งที่ 19	มหาวิทยาลัยทักษิณ	มหาวิทยาลัยทักษิณ
อาจารย์รัชชชัย เอี่ยมไพโรจน์ ผศ.นวลศรี เต็มวัฒนา อาจารย์อริตา ไชคอนันรัตน์	NCCIT Best Paper Award 2009	NCCIT 2009	มหาวิทยาลัยเทคโนโลยีพระจอมเกล้าพระนครเหนือ
ผศ.ดร.สมถวิล จริตควาร	ข้าราชการดีเด่น	สำนักงานคณะกรรมการข้าราชการพลเรือน	สำนักงานกรมประชาสัมพันธ์ กรุงเทพฯ
ผศ.ดร.บุญรัตน์ ประทุมชาติ	1) คิษย์เก่าดีเด่น 2) เมธีส่งเสริมนวัตกรรม	มหาวิทยาลัยบูรพา สำนักงานนวัตกรรมแห่งชาติ	มหาวิทยาลัยบูรพา สำนักงานนวัตกรรมแห่งชาติ
ผศ.ปราณี วงศ์จันทร์ดี	“รัตนบูรพา” สาขาการสอน	มหาวิทยาลัยบูรพา	หอประชุมอำนวยการบัวศรี มหาวิทยาลัยบูรพา

## บุคลากรดีเด่น

ผู้รับรางวัล	ชื่อรางวัล	องค์กรที่ให้รางวัล	สถานที่รับรางวัล
ผศ.ดร.ณยศ ครูกิจโกศล	“รัตนบูรพา” สาขาการทำนุบำรุง ศิลปะและวัฒนธรรม	มหาวิทยาลัยบูรพา	หอประชุมอำนวยการบัวศรี มหาวิทยาลัยบูรพา
ผศ.เสกสรรค์ ตันยาภิรมย์	รางวัลดีเด่น จากการประกวด เครื่องปั้นดินเผาแห่งชาติ	มหาวิทยาลัยศิลปากรร่วมกับ การท่องเที่ยวแห่งประเทศไทย และกรมส่งเสริมการส่งออก กระทรวงพาณิชย์ บริษัท ไทย เบฟเวอเรจ จำกัด (มหาชน) และ บริษัท ปีโตเลียมประเทศไทย จำกัด (มหาชน)	หอศิลป์ มหาวิทยาลัยศิลปากร
ผศ.ดร.พิศมัย หอมจำปา	เกียรติบัตรและเข็มเชิดชูเกียรติ (ครูทองคำ) ข้าราชการพลเรือน ดีเด่น ประจำปี 2551	คณะกรรมการคัดเลือก ข้าราชการพลเรือนดีเด่น กระทรวงศึกษาธิการ (30 มีนาคม 2552)	ณ ตึกสันติไมตรี ทำเนียบรัฐบาล
อาจารย์ศักดิ์สิทธิ์ กุลวงษ์	รางวัลชนะเลิศผลงานวิจัยดีเด่น อันดับที่ 2 การประกวดผลงาน วิจัยประเภท Oral Presentation สาขาวิทยาศาสตร์สุขภาพ เรื่อง การรับสัมผัสไอระเหยสารเบนซีน โทลูอีน และไซลีน ของพนักงาน เติมน้ำมันและพนักงานแคชเชียร์ ในสถานบริการน้ำมัน	การประชุมทางวิชาการ “นเรศวรวิจัย” ครั้งที่ 4 : การบริหารนวัตกรรม ณ มหาวิทยาลัยนเรศวร จังหวัดพิษณุโลก	มหาวิทยาลัยนเรศวร จังหวัดพิษณุโลก
ดร.พิมพ์ทอง ทองนพคุณ	รางวัลสิ่งประดิษฐ์คิดค้นประจำปี 2552 (รางวัลชมเชย) สาขาวิทยาศาสตร์เคมีและเภสัช	สำนักงานคณะกรรมการ วิจัยแห่งชาติ	เซ็นทรัลลาดพร้าว กรุงเทพฯ
อาจารย์ทัศนะ ก้อนดี	รางวัลดีเด่นงานประกวดจิตรกรรม ร่วมสมัยพนาโชติ “เพื่อความ สุขของมวลมนุษยชาติ” ครั้งที่ 11	พนาโชติ	พิพิธภัณฑ์สถานแห่งชาติ หอศิลป์ (หอศิลป์เจ้าฟ้า)
รศ.ดร.สุดา สุวรรณภิรมย์	1) รัตนบูรพา (สาขาการบริการวิชาการ) 2) ศิษย์เก่าดีเด่น	มหาวิทยาลัยบูรพา มหาวิทยาลัยบูรพา	มหาวิทยาลัยบูรพา มหาวิทยาลัยบูรพา

ผู้รับรางวัล	ชื่อรางวัล	องค์กรที่ให้รางวัล	สถานที่รับรางวัล
รศ.ดร.สุตา สุวรรณภิรมย์ และ ดร.บรรพต วิรุณราช	สร้างนวัตกรรมการวิจัยเชิงปฏิบัติการ ในระดับบัณฑิตศึกษา	สถาบันที่ปรึกษาเพื่อ พัฒนาประสิทธิภาพ ในราชการ (สปร.)	สถาบันที่ปรึกษาเพื่อ พัฒนาประสิทธิภาพ ในราชการ (สปร.)
ดร.วรเทพ มุสุวรรณ	เมธีส่งเสริมนวัตกรรม	สำนักงานนวัตกรรม แห่งชาติ	ห้องแกรนด์บอลรูม โรงแรม Pullman กรุงเทพฯ
นางเวรกา กลิ่นวิจิต	พยาบาลดีเด่น ประจำปี พ.ศ. 2551 สาขาการบริการพยาบาล ในระบบ บริการสุขภาพระดับทุติยภูมิ/ตติยภูมิ ประเภทผู้บริหารการบริการพยาบาล	สมาคมพยาบาลแห่ง ประเทศไทยฯ สาขา ภาคตะวันออก	โรงแรมสตาร์ ระยอง
ดร.กิติธร สรรพานิช	ประกาศนียบัตรพร้อมเครื่องหมาย ความสามารถนักทำลายใต้น้ำจู่โจม กิตติมศักดิ์	กองทัพเรือ	กองทัพเรือ กทม.
นายสุชา มั่นคงสมบูรณ์	ประกาศนียบัตรพร้อมเครื่องหมาย อภिरักษ์นาวิ กองทัพเรือไทย	กองทัพเรือ	กองทัพเรือ กทม.
นางวรัญญา ลุนชัยภา	“รัตนบูรพา” สาขาการบริการสาย สนับสนุนและช่วยวิชาการ	มหาวิทยาลัยบูรพา	หอประชุมอำรง บัณฑิต มหาวิทยาลัยบูรพา





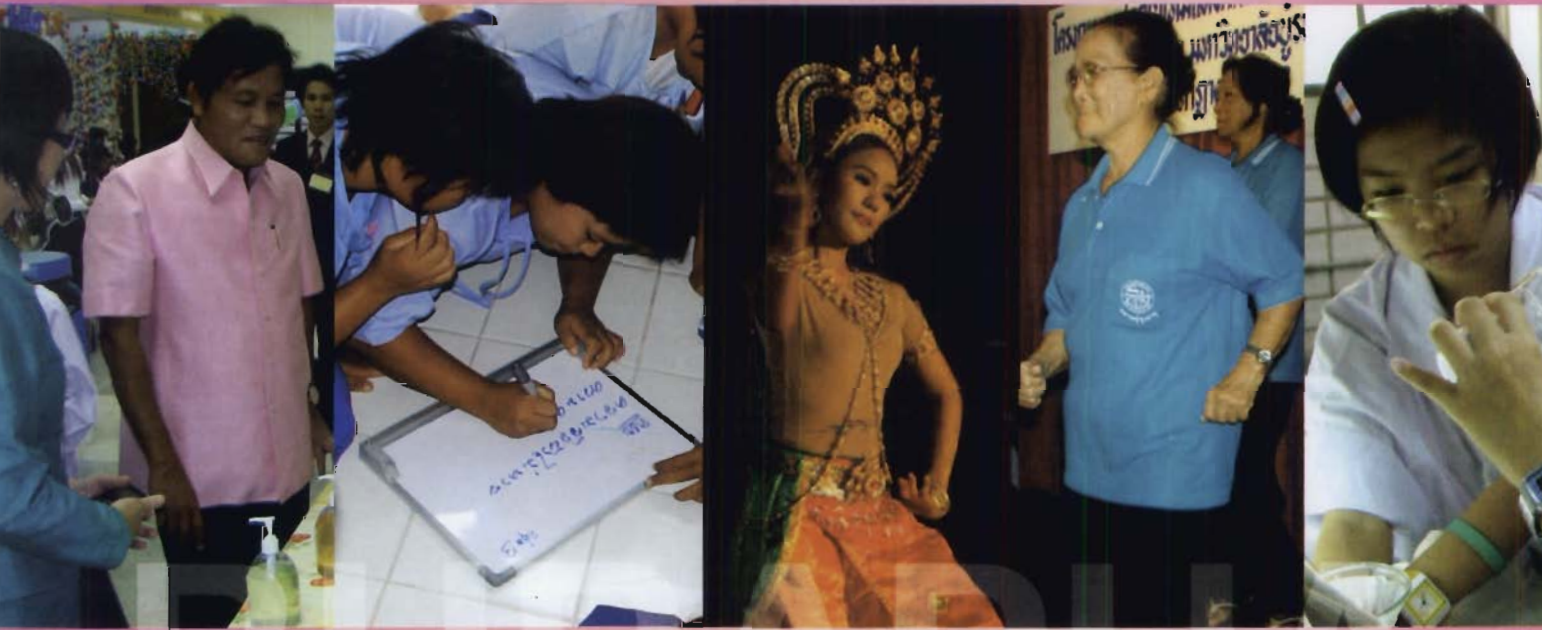

กิจกรรมเด่นในรอบปี 2552

# กิจกรรมเด่นในรอบปี 2552

## โครงการพัฒนาฐานข้อมูล Metadata จังหวัดชลบุรี และระบบสืบค้นข้อมูลผ่านอินเทอร์เน็ต

คำอธิบายข้อมูล (Metadata) เป็นสิ่งจำเป็นอย่างยิ่งสำหรับข้อมูลสารสนเทศภูมิศาสตร์ โดยคำอธิบายข้อมูลจะครอบคลุมถึงความเป็นมา คุณภาพ คุณลักษณะ สถานะภาพ แหล่งเจ้าของข้อมูล และรายละเอียดอื่นๆ ที่ผู้ใช้ควรทราบเกี่ยวกับชั้นข้อมูลต่างๆ ในชุดข้อมูล หรือฐานข้อมูลซึ่งเป็นที่จัดเก็บข้อมูลตัวจริง ทำให้ผู้ใช้สามารถประเมินได้ว่า ข้อมูลมีคุณสมบัติตรงกับความต้องการของตนหรือไม่ และยังช่วยให้เกิดความเข้าใจในภาพรวมของชุดข้อมูล รวมถึงสามารถนำข้อมูลไปใช้ได้อย่างมีประสิทธิภาพ

คำอธิบายข้อมูล เป็นมาตรฐานที่มีความสำคัญประการหนึ่งในระบบสารสนเทศภูมิศาสตร์ เพราะการจัดทำและบำรุงรักษาข้อมูลสารสนเทศภูมิศาสตร์เป็นไปด้วยความยากลำบาก มีค่าใช้จ่ายสูง และต้องใช้เวลา อีกทั้งในแต่ละชั้นข้อมูล จะมีเนื้อหามากมาย และมีความสัมพันธ์ต่อกันอย่างซับซ้อน จึงจำเป็นต้องมีคำอธิบายที่ชัดเจนและเป็นระบบ ในปัจจุบันข้อมูลภูมิสารสนเทศ มีการแลกเปลี่ยนและใช้ร่วมกันมากขึ้น เพราะผู้ใช้เล็งเห็นความสำคัญและประโยชน์ ดังนั้น คำอธิบายข้อมูลที่มีมาตรฐานจึงเป็นสิ่งจำเป็นที่จะช่วยลดความซ้ำซ้อนของข้อมูล อีกทั้งยังบอกระดับความน่าเชื่อถือและความแม่นยำ ของข้อมูลได้

ในการศึกษาครั้งนี้ ได้ใช้มาตรฐานรูปแบบการอธิบายข้อมูล โดยอ้างอิงตาม ISO/TC211 ชุด ISO 19115 Metadata Standard ซึ่งใช้เป็นมาตรฐานเพื่อการแลกเปลี่ยนข้อมูล และใช้ข้อมูลร่วมกันระหว่างหน่วยงาน ตลอดจนการสืบค้นข้อมูลคำอธิบายข้อมูล (Metadata) ระหว่างหน่วยงาน โดยได้มีการจัดทำระบบให้บริการข้อมูลผ่านทางเครือข่ายอินเทอร์เน็ต เพื่อให้ผู้ใช้บริการสามารถค้นหาข้อมูลได้อย่างสะดวก และรวดเร็ว

**ผู้รับผิดชอบโครงการ** ศูนย์ภูมิภาคเทคโนโลยีอวกาศและภูมิสารสนเทศภาคตะวันออก

**ระยะเวลา และวันเวลาในการจัดทำโครงการ** ระยะเวลาดำเนินงาน 12 เดือน ตั้งแต่เดือนตุลาคม 2551 – กันยายน 2552

**กิจกรรมของโครงการ** รวบรวมข้อมูล จัดทำทะเบียนฐานข้อมูล ทดสอบและปรับปรุงระบบฐานข้อมูลทั้งหมดของจังหวัดชลบุรี ผ่านเครือข่ายอินเทอร์เน็ต

**ผลที่เกิดจากความสำเร็จของโครงการ** สามารถค้นหาข้อมูลจากคำอธิบายข้อมูล (Metadata) พร้อมแสดงรายละเอียดที่สืบค้น

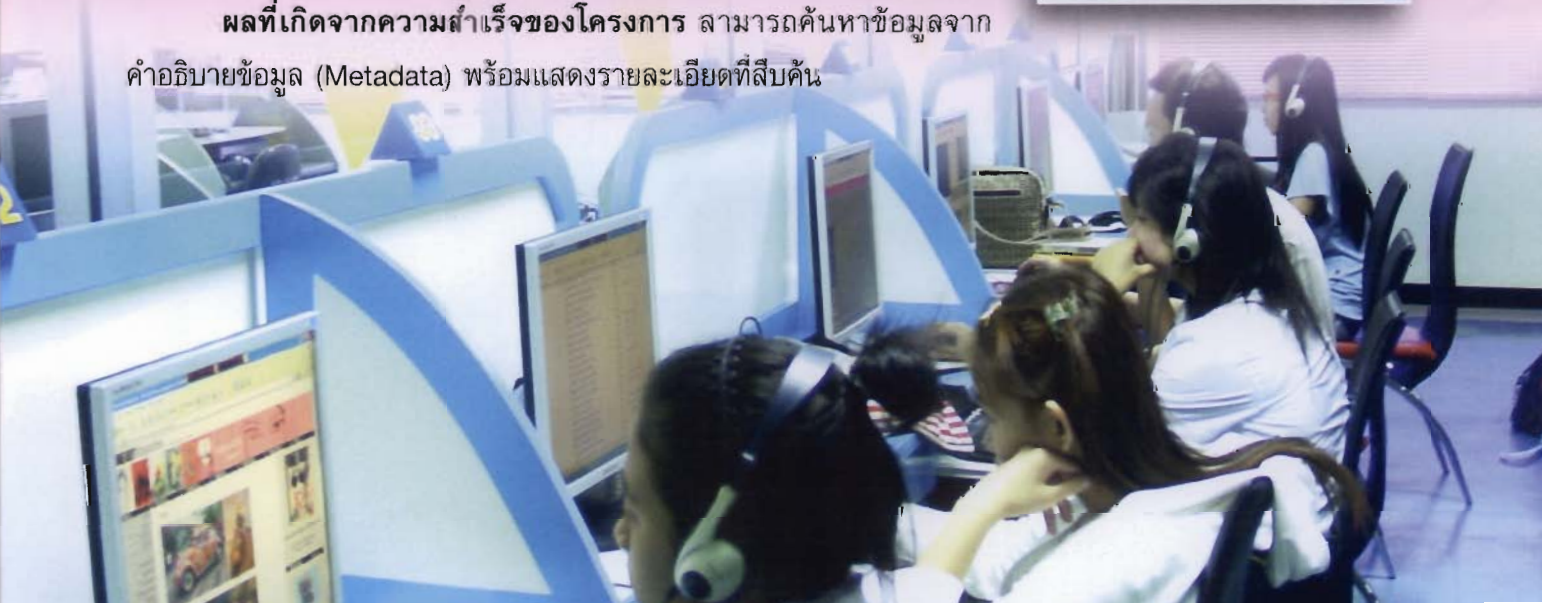

## โครงการพัฒนาฐานข้อมูลจังหวัดปราจีนบุรีเพื่อการพัฒนาเมืองและท้องถิ่น

ปัจจุบันข้อมูลทางพื้นที่ที่มีความซับซ้อนในองค์ข้อมูลมากขึ้น ตามลักษณะการเปลี่ยนแปลงของพื้นที่ที่มีความไม่แน่นอน และเปลี่ยนแปลงไปตามช่วงเวลา เนื่องจากความซับซ้อนในองค์ข้อมูลที่มีมากขึ้น ทำให้การเข้าถึงข้อมูลที่จัดเก็บเหล่านี้มีความยุ่งยาก และซับซ้อนเพิ่มขึ้นจากเดิมมาก ดังนั้นการจัดเก็บข้อมูลต่างๆ เหล่านี้จึงจำเป็นต้องมีการจัดเก็บอย่างเป็นระบบและมีระเบียบ เพื่อประโยชน์ในการสืบค้นข้อมูล และรวมถึงการใช้ฐานข้อมูลเพื่อประกอบการตัดสินใจในกรณีต่างๆ ซึ่งข้อมูลสารสนเทศภูมิศาสตร์ (Geographic Information System : GIS) จะแบ่งเป็น 2 ลักษณะ คือ ข้อมูลเชิงพื้นที่ (Graphic Data) และข้อมูลเชิงคุณลักษณะ (Attribute Data)

ดังนั้น การจัดทำแผนที่และฐานข้อมูลระบบสารสนเทศภูมิศาสตร์ในครั้งนี้ ได้มีการปรับปรุงฐานข้อมูล GIS ของจังหวัดปราจีนบุรีให้มีความทันสมัยขึ้น โดยทางศูนย์ภูมิภาคฯ จะนำข้อมูลภาพถ่ายจากดาวเทียม Spot 5 มาใช้ในการจำแนกพื้นที่ให้มีความละเอียด และทันสมัยขึ้น รวมถึงจัดทำฐานข้อมูลในส่วนของคุณลักษณะที่จะสามารถเชื่อมเข้าสู่ระบบ GIS เพื่อให้มีข้อมูลพร้อมใช้สำหรับการวิเคราะห์การขยายตัวของเมือง นอกจากนี้ ทางศูนย์ภูมิภาคฯ จะทดลองจัดทำแผนที่มาตราส่วน 1:4,000 ในเขตเทศบาลของอำเภอเมือง เพื่อใช้เป็นฐานข้อมูลในการพัฒนาเมืองต่อไป

**ผู้รับผิดชอบโครงการ** ศูนย์ภูมิภาคเทคโนโลยีอวกาศและภูมิสารสนเทศ ภาคตะวันออก

**ระยะเวลา และวันเวลาในการจัดทำโครงการ** ระยะเวลาดำเนินงาน 12 เดือน ตั้งแต่เดือนตุลาคม 2551 – กันยายน 2552

**กิจกรรมของโครงการ** รวบรวมฐานข้อมูลจากหน่วยงานต่างๆ ทั้งข้อมูลเชิงพื้นที่และข้อมูลเชิงคุณลักษณะของจังหวัดปราจีนบุรี วิเคราะห์ภาพถ่ายจากดาวเทียมรายละเอียดสูง สํารวจข้อมูลภาคสนาม จัดทำฐานข้อมูล และปรับปรุงข้อมูลเชิงพื้นที่ และข้อมูลเชิงลักษณะ จัดทำรายงานฉบับสมบูรณ์

**ผลที่เกิดจากความสำเร็จของโครงการ** ทำให้สามารถใช้เทคโนโลยีภูมิสารสนเทศในการจัดทำฐานข้อมูลจังหวัดให้มีความทันสมัยยิ่งขึ้น และเป็นข้อมูลให้กับหน่วยงานที่เกี่ยวข้อง เพื่อใช้ในการวางแผนพัฒนาพื้นที่ในจังหวัดปราจีนบุรี ทั้งในปัจจุบันและอนาคตได้อย่างถูกต้อง และมีประสิทธิภาพ



## โครงการอบรมการผลิตปุ๋ยหมักในเชิงพาณิชย์ของชุมชนด้วยระบบกองเติมอากาศ

การผลิตปุ๋ยหมักจากเศษพืชด้วยระบบกองเติมอากาศ เป็นข้อค้นพบจากการวิจัยของภาควิชาวิศวกรรมเกษตรและอาหาร คณะวิศวกรรมและอุตสาหกรรมเกษตร มหาวิทยาลัยแม่โจ้ ที่มุ่งเน้นเทคนิคการผลิตปุ๋ยหมักโดยไม่ต้องพลิกกลับกองให้ได้ปุ๋ยหมักในเวลาอันสั้นเพียง 30 วัน และเป็นเทคโนโลยีที่เหมาะสม (Appropriate Technology) ช่วยส่งเสริมให้เกษตรกรมีความรู้และทักษะที่สูงขึ้น เพื่อเพิ่มศักยภาพและโอกาสในการมีความเป็นอยู่และคุณภาพชีวิตที่ดีขึ้นบนหลักการของความพอเพียงและไม่ส่งผลกระทบต่อสิ่งแวดล้อม เป็นการพัฒนาประเทศในระดับรากที่ยั่งยืนแนวทางหนึ่ง ได้แก่ การสนับสนุนให้มีการเกษตรกรรมแบบเกษตรอินทรีย์ ที่มุ่งเน้นการลดปริมาณปุ๋ยเคมีและยาปราบศัตรูพืช ส่งเสริมให้ใช้ปุ๋ยหมักที่ผลิตขึ้นเอง ซึ่งจะเป็นการเพิ่มมูลค่าผลผลิต ลดผลกระทบต่อสิ่งแวดล้อมและสุขภาพของประชาชน ผลิตผลได้รับความนิยมนและไว้วางใจจากผู้บริโภคมากขึ้น และการใช้ปุ๋ยหมักอยู่เสมอจะช่วยให้ผืนดินกลับคืนมีชีวิต มีระบบนิเวศในดินที่เหมาะสม ช่วยลดความเป็นกรดของดินจากการใช้ปุ๋ยเคมี เกษตรกรสามารถใช้ปุ๋ยเคมีได้ลดน้อยลง รากพืชสามารถดูดซับแร่ธาตุและน้ำได้เต็มที่ลำต้นพืชมีความแข็งแรง เปรียบเสมือนผู้ที่ออกกำลังกายควบคู่กับการรับประทานอาหารที่เหมาะสมอยู่เสมอ ย่อมมีสุขภาพที่แข็งแรงดีกว่าผู้ที่ทานแต่ยาและอาหารเสริมที่เป็นสารเคมีแต่เพียงอย่างเดียว

การทำปุ๋ยหมัก (Composting) ตามแบบปกติ ที่เกษตรกรคุ้นเคยมีสองวิธี วิธีแรกโดยการกองเศษพืชทิ้งไว้เฉยๆ ปล่อยให้มีการย่อยสลายตามสภาพ ใช้เวลานาน 6 -12 เดือน วิธีที่สอง มีการพลิกกลับกองปุ๋ยเป็นครั้งคราว เพื่อเติมอากาศ และให้มีการย่อยสลายโดยจุลินทรีย์ชนิดใช้ออกซิเจน ซึ่งจะได้ปุ๋ยหมักภายในเวลา 3 - 6 เดือน แต่เนื่องจากทั้งสองวิธีใช้เวลานาน และต้องใช้แรงงานในการพลิกกลับกองปุ๋ยหมัก เกษตรกรจึงมักจะไม่ให้ความสนใจที่จะผลิตปุ๋ยหมักขึ้นใช้เอง และมักจะใช้วิธีการเผาทำลายเศษพืช โดยเฉพาะการเผาตอซังข้าวซึ่งมีพื้นที่ปลูกทั่วประเทศ ซึ่งส่งผลกระทบต่อสิ่งแวดล้อมและสร้างมลพิษทางอากาศ ดังนั้นการสนับสนุนให้เกษตรกรหันมาผลิตปุ๋ยหมักใช้เอง หรือจำหน่ายเป็นอาชีพเสริม ด้วยวิธีใหม่ที่มีประสิทธิภาพสูงคือวิธีการผลิตปุ๋ยหมัก ด้วยระบบกองเติมอากาศ นอกจากจะเป็นการเสริมสร้างโอกาสความเข้มแข็งของเศรษฐกิจชุมชนแล้ว ยังช่วยลดมลพิษทางอากาศจากการนำประโยชน์กลับคืนจากเศษพืชแทนการเผาทำลายอีกด้วย

**ผู้รับผิดชอบโครงการ** คณะเทคโนโลยีการเกษตร มหาวิทยาลัยบูรพา วิทยาเขตสระแก้ว

**ระยะเวลา และวันเวลาในการจัดทำโครงการ** ระหว่างเดือนมกราคม ถึง เมษายน พ.ศ. 2552

**สถานที่ดำเนินการ** คณะเทคโนโลยีการเกษตร มหาวิทยาลัยบูรพา วิทยาเขตสระแก้ว ตำบลวัฒนานคร อำเภอวัฒนานคร จังหวัดสระแก้ว



## โครงการเสริมสร้างเยาวชนคนเก่งประจำปี 2552

เยาวชนซึ่งเป็นกำลังสำคัญในการพัฒนาประเทศนั้นควรได้รับการส่งเสริมความรู้และความสามารถเพื่อให้เยาวชนตระหนักในความสำคัญของการพัฒนาตัวเองให้สามารถอยู่รอดและประสบความสำเร็จในภาวะที่มีการแข่งขันสูงอย่างในปัจจุบันมหาวิทยาลัยในฐานะแหล่งความรู้และมีหน้าที่โดยตรงในการบริการวิชาการจึงควรสนับสนุนกิจกรรมที่ส่งเสริมให้เยาวชนได้มีโอกาสแสดงออกถึงความสามารถการใช้ปฏิภาณไหวพริบในการแก้ปัญหา โดยการจัดกิจกรรมครั้งนี้มีผู้เข้าร่วมงานประมาณ 2,000 คน ทั้งนักเรียน ผู้ปกครอง และประชาชนทั่วไป

**ผู้รับผิดชอบโครงการ** นายสรารุช ศิริวงศ์ คณะเทคโนโลยีทางทะเล

**ระยะเวลา และวันเวลาในการจัดทำโครงการ** วันที่ 14 - 16 กุมภาพันธ์ 2552

**กิจกรรมของโครงการ** จัดในรูปแบบของเกมส์ นิทรรศการ การตอบปัญหาชิงรางวัล เพื่อให้นักเรียนได้ใช้ความคิด ฝึกสมอง โดยมีของรางวัลตอบแทน การเปิดโอกาสให้นักเรียนได้แสดงความสามารถบนเวที

**ผลที่เกิดจากความสำเร็จของโครงการ** ผู้เข้าร่วมโครงการมีความพึงพอใจในกิจกรรม ความรู้ ความสนุกสนานที่ได้รับ ยังเป็นโอกาสที่ดีที่เยาวชนได้มีโอกาสแสดงออกถึงความสามารถในด้านต่างๆ เช่น ด้านวิชาการ ศิลปะ กีฬารวมทั้งได้มีโอกาสในการร่วมอนุรักษ์การเล่นและประเพณีพื้นบ้าน ผู้เข้าร่วมโครงการมีความเห็นว่ายากให้มีการจัดกิจกรรมนี้อีกอย่างต่อเนื่องต่อไป



## โครงการฝึกอบรมเพื่อเพิ่มศักยภาพผู้ว่างงาน (โครงการต้นกล้าอาชีพ)

เนื่องจากสภาวะวิกฤตเศรษฐกิจของโลกที่เกิดขึ้นอยู่ในปัจจุบัน จึงส่งผลทำให้เกิดปัญหาทุขทางด้านเศรษฐกิจระหว่างประเทศขึ้นทั่วโลก โดยเฉพาะในประเทศที่เป็นผู้นำทางการค้าระหว่างประเทศของโลก และในกลุ่มประเทศที่ต้องพึ่งพารายได้เข้าประเทศจากธุรกิจส่งออกไปยังต่างประเทศเป็นหลัก ทำให้ไม่สามารถส่งสินค้าออกไปยังต่างประเทศต่างๆ ได้ ทั้งนี้เนื่องจากความต้องการและกำลังซื้อที่ลดลงตามสภาวะเศรษฐกิจที่เป็นอยู่ในปัจจุบัน จึงส่งผลทำให้ประเทศต่างๆ เหล่านี้ได้รับผลกระทบอย่างรุนแรงและต่อเนื่อง จนเชื่อมโยงไปถึงระบบเศรษฐกิจและธุรกิจที่เกี่ยวข้องภายในประเทศนั้นๆ

รวมทั้งประเทศไทยที่เป็นหนึ่งในหลายๆ ประเทศที่มียังต้องพึ่งพารัฐกิจส่งออก ซึ่งเป็นรายได้ส่วนใหญ่ของประเทศ และสินค้าที่ส่งไปยังประเทศต่างๆ นั้นมีมูลค่าหลายแสนล้านบาท จึงนับได้ว่าเป็นรายได้หลักอย่างหนึ่งของประเทศ จากปัญหาวิกฤตเศรษฐกิจที่เกิดขึ้นในปัจจุบันนั้น ส่งผลกระทบต่อระบบแรงงานของภาคธุรกิจภายในประเทศทุกกลุ่มอุตสาหกรรมการผลิต โดยเฉพาะอุตสาหกรรมในการนำเข้าและส่งออกสินค้าที่มีความต้องการของตลาดโลกที่ลดลงอย่างรวดเร็ว เป็นสาเหตุทำให้ภาคอุตสาหกรรมของไทยผลิตสินค้าจากต่างประเทศตามคำสั่งซื้อที่ลดลงตามไปด้วย ส่งผลทำให้บริษัทภาคเอกชนต่างๆ ต้องปิดกิจการลง หรือลดจำนวนคนงานและแรงงานการผลิตในอุตสาหกรรมต่างๆ มากขึ้น หรือถูกพนักงานรวมทั้งถูกเลิกจ้างงานเป็นจำนวนมาก ซึ่งส่งผลทำให้เกิดปัญหาแรงงาน คนตกงาน ไม่มีงานทำ ว่างงาน ตามลำดับ รวมทั้งบัณฑิตที่สำเร็จการศึกษาใหม่ไม่มีงานทำเป็นจำนวนมาก

ดังนั้นในฐานะที่คณะโลจิสติกส์ มหาวิทยาลัยบูรพา ซึ่งเป็นหน่วยงานในการผลิตฝึกอบรมและพัฒนาบุคลากรทางด้านโลจิสติกส์ จึงได้ขอเสนอหลักสูตรในโครงการต้นกล้าระยะที่ 1 คือ หลักสูตรการจัดการโลจิสติกส์ และสิทธิประโยชน์ทางการค้า เพื่อเป็นการเพิ่มพูนทักษะพัฒนาความรู้ในระบบการจัดการโลจิสติกส์ สำหรับผู้อบรมในธุรกิจภาคอุตสาหกรรมต่างๆ และยังเป็น การเพิ่มขีดความสามารถและศักยภาพในการแข่งขันของประเทศในภาพรวมได้อีกด้วย ซึ่งนับได้ว่าเป็นหัวใจสำคัญในกระบวนการเพิ่มประสิทธิภาพในการทำงานและการลดต้นทุนต่างๆ ซึ่งสอดคล้องกับแผนพัฒนาเศรษฐกิจและสังคมแห่งชาติฉบับที่ 10 (พ.ศ.2550-2554) รวมทั้งยังเป็นการเตรียมความพร้อม สำหรับผู้สำเร็จการศึกษาในการเข้าสู่ตลาดแรงงานอย่างมีคุณภาพ ทำให้ผู้เข้ารับการอบรมเหล่านั้นมีศักยภาพในการทำงานที่สูงขึ้นและยังเป็นการเตรียมความพร้อมต่อการขยายตัวทางธุรกิจต่างๆ ที่อาจจะเกิดขึ้นในอนาคตภายหลังจากปัญหาวิกฤตเศรษฐกิจโลกได้ผ่านพ้นไป

**ผู้รับผิดชอบโครงการ** ดร.มานะ เชาวรัตน์ และว่าที่ร้อยโท สารัตน์ เกื่อนสุวรรณ คณะโลจิสติกส์

**ระยะเวลา และวันเวลาในการจัดทำโครงการ** จัดอบรม 5 รุ่น รุ่นละ 120 ชั่วโมง ตั้งแต่ วันที่ 18 เมษายน – วันที่ 20 ตุลาคม 2552

**กิจกรรมของโครงการ** อบรมให้ความรู้ความเข้าใจในการจัดการโลจิสติกส์และสิทธิประโยชน์ทางการค้าสำหรับภาคอุตสาหกรรม และการนำผู้เข้ารับการอบรมไปศึกษาดูงาน

**ผลที่เกิดจากความสำเร็จของโครงการ** ผู้เข้ารับการอบรมมีศักยภาพ ทักษะ ความพร้อม และความรู้ ความเข้าใจมากยิ่งขึ้นในการจัดการโลจิสติกส์และสิทธิประโยชน์ทางการค้าสำหรับภาคอุตสาหกรรม



## โครงการส่งเสริมโอลิมปิกวิชาการและพัฒนามาตรฐานวิทยาศาสตร์ คณิตศาสตร์ศึกษา ของมูลนิธิ สอวน.

ตามที่คณะวิทยาศาสตร์ มหาวิทยาลัยบูรพา ได้ร่วมกับมูลนิธิส่งเสริมโอลิมปิกวิชาการและพัฒนามาตรฐานวิทยาศาสตร์ศึกษาในพระอุปถัมภ์สมเด็จพระเจ้าพี่นางเธอ เจ้าฟ้ากัลยาณิวัฒนา กรมหลวงนราธิวาสราชนครินทร์ (สอวน.) กระทรวงศึกษาธิการ และสถาบันส่งเสริมการสอนวิทยาศาสตร์และเทคโนโลยี (สสวท.) ดำเนินการเพื่อพัฒนาการศึกษาวิทยาศาสตร์ คณิตศาสตร์ และคอมพิวเตอร์ ในระดับมัธยมศึกษาตอนปลายให้ใกล้มาตรฐานสากล และเตรียมนักเรียนเพื่อแข่งขันคณิตศาสตร์ วิทยาศาสตร์ โอลิมปิกระหว่างประเทศ โดยทำการคัดเลือกนักเรียนที่มีระดับความรู้ไม่เกินชั้นมัธยมศึกษาปีที่ 5 ของโรงเรียนในเขตการศึกษา 12 รวม 8 จังหวัด อันได้แก่ จังหวัดตราด จังหวัดจันทบุรี จังหวัดระยอง จังหวัดชลบุรี จังหวัดฉะเชิงเทรา จังหวัดนครนายก จังหวัดปราจีนบุรี และจังหวัดสระแก้ว เพื่อเข้าอบรมทางวิชาการ 5 สาขาวิชา คือ สาขาวิชาคณิตศาสตร์ สาขาวิชาเคมี สาขาวิชาชีววิทยา สาขาวิชาฟิสิกส์ และสาขาวิชาคอมพิวเตอร์ โดยคัดเลือกนักเรียนที่มีผลการสอบคัดเลือกสูงสุดสาขาวิชาละ 35 คน เข้าอบรมวิชาในค่ายที่ 1 และสอบคัดเลือกให้เหลือสาขาวิชาละ 20 คน เพื่อเข้าอบรม ค่ายที่ 2 ในภาคฤดูร้อนต่อไป ทั้งนี้ นอกเหนือจากการให้ความรู้ทางวิชาการแล้ว ยังจัดให้มีกิจกรรมพิเศษ จัดทัศนศึกษานอกสถานที่ และกิจกรรมสันทนาการอื่นๆ เพื่อให้นักเรียนได้รับประสบการณ์ที่ดีจากการเข้าค่ายอีกด้วย

**ผู้รับผิดชอบโครงการ** ฝ่ายบริการการศึกษา คณะวิทยาศาสตร์

**ระยะเวลา และวันเวลาในการจัดทำโครงการ** ดำเนินการจัดค่ายเป็น 2 ค่าย ระหว่างวันที่ 29 กันยายน 2551- 28 มีนาคม 2552

**กิจกรรมของโครงการ** อบรมนักเรียนโอลิมปิก (ค่าย 1 และ ค่าย 2) ทางด้านสาขาวิชาชีววิทยา ฟิสิกส์ คอมพิวเตอร์ คณิตศาสตร์ และเคมี

**ผลที่เกิดจากความสำเร็จของโครงการ** นักเรียนที่เข้าอบรมสามารถชนะเลิศการแข่งขันได้รับเหรียญตามสาขาที่แข่งขันเป็นเหรียญเงิน เหรียญทองแดง รางวัลชมเชย และเกียรติบัตร



โครงการสัปดาห์วิทยาศาสตร์แห่งชาติ ภาคตะวันออก

ในปัจจุบันเศรษฐกิจของประเทศไทยต้องเผชิญกับการเปลี่ยนแปลงของโลกหลายด้าน ทั้งภาวะถดถอยของเศรษฐกิจทั่วโลก ปัญหาด้านพลังงาน การเปลี่ยนแปลงทางเทคโนโลยีอย่างก้าวกระโดด การเปลี่ยนแปลงของสังคมและความเสื่อมโทรมของทรัพยากรธรรมชาติ นอกจากนี้ ประเทศไทยยังเป็นประเทศที่ต้องพึ่งพาการนำเข้าวัตถุดิบพลังงาน และเทคโนโลยี โดยที่ผลผลิตที่ได้ยังมีปริมาณไม่สูงและการผลิตยังอาศัยทรัพยากรมากกว่าองค์ความรู้ ดังนั้น การพัฒนาประเทศให้ยั่งยืนและมั่นคง ต้องใช้หลัก “ความพอเพียง” ที่มุ่งใช้ “ความมีเหตุผล” และพัฒนาด้วย “ฐานความรู้” ทั้งเทคโนโลยีจากภายนอกพร้อมกับภูมิปัญญาที่สั่งสมภายในประเทศ โดยการปรับใช้ความรู้ด้านวิทยาศาสตร์และเทคโนโลยีเป็นตัวขับเคลื่อนที่สำคัญ

มหาวิทยาลัยบูรพา ซึ่งมีปณิธานในการผลิตบัณฑิตให้มีปัญญา มีความรู้ความสามารถตามสาขาที่ตนศึกษา อยู่เพื่อให้มีทักษะ มีความสามารถในการประกอบอาชีพควบคู่ไปกับการมีคุณธรรม จริยธรรม และมีความซื่อสัตย์ รวมทั้งยังส่งเสริมให้นิสิต ได้สร้างองค์ความรู้ใหม่ รวมทั้งเผยแพร่ความรู้และองค์ความรู้ไปสู่ชุมชน โดยเฉพาะชุมชนในเขตภาคตะวันออกให้มีความเข้มแข็งต่อไป

คณะวิทยาศาสตร์ มหาวิทยาลัยบูรพา เป็นหน่วยงานหนึ่งที่รับผิดชอบในการส่งเสริมให้นักเรียนนักศึกษา และประชาชนทั่วไปได้เห็นถึงความสำคัญของเทคโนโลยีที่มีผลต่อการพัฒนาคนและประเทศ ซึ่งนอกจากการเรียนรู้ที่นักเรียน นักศึกษา จะได้จากห้องเรียนแล้ว คณะวิทยาศาสตร์ยังได้เล็งเห็นว่าควรสร้างความตื่นตัวทางวิชาการ สร้างเสริมประสบการณ์ใหม่ๆ ทางด้านวิทยาศาสตร์และเทคโนโลยีให้แก่นักเรียน ระดับมัธยมศึกษา นิสิต นักศึกษา และประชาชนทั่วไปในเขตภาคตะวันออก เพื่อเป็นการเผยแพร่วิทยาการต่างๆ ให้สังคมและชุมชน รวมทั้งภาคการผลิตต่างๆ ได้รับความรู้ สามารถนำไปดัดแปลงให้เหมาะสมกับการพัฒนาอาชีพของตนและเพื่อเป็นการประชาสัมพันธ์ให้นักเรียน นักศึกษา และประชาชนทั่วไปได้รับความรู้ถึงการใช้วิทยาศาสตร์และเทคโนโลยีให้เหมาะสมกับการดำรงชีวิต เพื่อการพัฒนาประเทศไทยที่ยั่งยืนต่อไป



576-2013  
2557475

287159



**ผู้รับผิดชอบโครงการ คณะวิทยาศาสตร์ มหาวิทยาลัยบูรพา**  
**ระยะเวลา และวันเวลาในการจัดทำโครงการ ระยะเวลา 3 วัน**  
**ในวันที่ 16 -18 สิงหาคม 2552**

**กิจกรรมของโครงการ** จัดนิทรรศการ การแข่งขันทางวิทยาศาสตร์ ทักษะทางคอมพิวเตอร์ การได้วาที กระบวนการแก้ปัญหาทางวิทยาศาสตร์ ตอบปัญหาทางวิทยาศาสตร์ วาดภาพการ์ตูนทางวิทยาศาสตร์ วาดภาพจินตนาการทางวิทยาศาสตร์ ดนตรีทางวิทยาศาสตร์ การประกวดโครงงานวิทยาศาสตร์ระดับภาค การแสดงทางวิทยาศาสตร์ (Science Show) ระดับประถมศึกษาและมัธยมศึกษาตอนต้น การอบรมเรื่องการสร้างโมเดลและแอนิเมชันด้วย Blender และกิจกรรมอื่นๆ พิธีเปิดงานพิธีถวายพานพุ่มสักการะพระบรมรูปพระบาทสมเด็จพระจอมเกล้าเจ้าอยู่หัว “พระบิดาแห่งวิทยาศาสตร์ไทย” พิธีมอบโล่ประกาศเกียรติคุณสำหรับอาจารย์และบุคลากรคณะวิทยาศาสตร์ ที่สร้างชื่อเสียงให้กับคณะวิทยาศาสตร์ มหาวิทยาลัยบูรพา

**ผลที่เกิดจากความสำเร็จของโครงการ** มีผู้เข้าร่วมงานประมาณ 11,160 คน โดยผู้เข้าร่วมงานส่วนใหญ่ ใช้เวลาในการชมงานประมาณครึ่งวัน และประมาณร้อยละ 53.89 ได้เข้าชมหรือเข้าร่วมกิจกรรมประมาณ 5 - 10 กิจกรรม โดยผู้เข้าชมงานประมาณร้อยละ 89.60 มีความพึงพอใจอยู่ในระดับมากถึงมากที่สุด ในการมีส่วนร่วมในกิจกรรมต่างๆ การได้รับสาระความรู้และประโยชน์จากการเข้าร่วมกิจกรรม



## โครงการประเพณีก่อพระทรายวันไหลบางแสน ประจำปีการศึกษา 2552

คณะวิทยาศาสตร์ ได้ตระหนักถึงความสำคัญของการทำนุบำรุงศิลปวัฒนธรรม และการสืบสานประเพณีท้องถิ่น ประเพณีก่อพระทรายวันไหลบางแสน นับเป็นงานประเพณีที่ชาวตำบลแสนสุขได้ถือปฏิบัติมาตั้งแต่สมัยโบราณ โดยมีแนวคิดในการที่จะขนทรายเข้าวัด เพื่อใช้ในการก่อสร้างหรือซ่อมแซมเสนาสนะ รูปแบบของพระทรายจะบ่งบอกหรือสื่อความหมายถึงเรื่องราวของพุทธศาสนาและมักมีลักษณะเป็นพระstupa เจดีย์ พระปรางค์ พระพุทธรูป หรือสิ่งของอื่นที่เกี่ยวข้องกับพระพุทธศาสนาและประดับตกแต่งด้วยวัสดุต่างๆ เช่น ดอกไม้ เปลือกหอย ธงทิวต่างๆ เพื่อให้เกิดความสวยงาม การก่อพระทรายวันไหลบางแสนเป็นประเพณีท้องถิ่นที่ได้มีการสืบสานมายาวนานจนถึงปัจจุบัน ซึ่งเทศบาลแสนสุข จัดให้มีการจัดประกวดการก่อพระทราย ณ บริเวณหาดบางแสน จึงนับเป็นประเพณีไทยที่ควรสืบทอดและสืบสานต่อไป

ดังนั้น คณะวิทยาศาสตร์ จึงจัดให้มีการเข้าร่วมกิจกรรมก่อพระทรายวันไหลบางแสน ในโครงการสืบสานประเพณีไทย เทศกาลปีใหม่ (ตรุษสงกรานต์) : ก่อพระทรายวันไหลบางแสน เพื่อเป็นการฟื้นฟู อนุรักษ์ สืบสาน พัฒนา เผยแพร่ศิลปวัฒนธรรม รวมทั้งสร้างสรรค์ เสริมสร้างภูมิปัญญาไทยให้เป็นรากฐานการพัฒนาองค์ความรู้ที่ดีขึ้น

**ผู้รับผิดชอบโครงการ** รองคณบดีฝ่ายกิจการนิสิต คณะวิทยาศาสตร์

**ระยะเวลา และวันเวลาในการจัดทำโครงการ** วันที่ 16 - 17 เมษายน 2552

**กิจกรรมของโครงการ** ลงทะเบียนเข้าร่วมการก่อพระทราย ณ บริเวณหาดบางแสน ตัดสินการประกวดพระทราย และมอบรางวัล

**ผลที่เกิดจากความสำเร็จของโครงการ** บรรลุเป้าหมายและพันธกิจของคณะวิทยาศาสตร์ทั้ง 4 ด้าน ได้แก่ ด้านผลิตบัณฑิต ด้านวิจัย ด้านบริการวิชาการ และด้านทำนุบำรุงศิลปวัฒนธรรม



## โครงการค่ายรักษ์สิ่งแวดล้อม “อุทยานแห่งชาติตาพระยา”

อุทยานแห่งชาติตาพระยา เป็นอุทยานแห่งชาติที่มีการประกาศจัดตั้งเมื่อปี พ.ศ. 2539 มีพื้นที่ทั้งหมด 371,250 ไร่ หรือ 594 ตารางกิโลเมตร สภาพพื้นที่และขอบเขตของอุทยานมีลักษณะเป็นแนวยาวจากทิศตะวันตกติดกับเขตอุทยานแห่งชาติปางสีดาไปจรดทิศตะวันออกประเทศกัมพูชา ทิศเหนือติดต่อกับอุทยานแห่งชาติทับลาน และเขตจังหวัดบุรีรัมย์ ทิศใต้อยู่ในเขตอำเภอตาพระยา จังหวัดสระแก้ว ซึ่งเป็นที่ตั้งของที่ทำการอุทยานฯ อุทยานแห่งชาติตาพระยา อุทยานแห่งชาติทับลาน และเขตรักษาพันธุ์สัตว์ป่าดงใหญ่ ซึ่งเป็นส่วนหนึ่งของผืนป่าดงพญาเย็น-เขาใหญ่ เป็นผืนป่าที่ได้รับการยอมรับจากยูเนสโก (UNESCO : United Nations Education, Science and Culture Organization) ให้ขึ้นบัญชีเป็นแหล่งมรดกโลก บทบาทอันโดดเด่นอย่างหนึ่งของผืนป่าเขาใหญ่-ดงพญาเย็น มรดกโลกธรรมชาติแห่งใหม่ของไทยก็คือ เป็นแหล่งอนุรักษ์ความหลากหลายทางชีวภาพที่มีความสำคัญทั้งในระดับประเทศและระดับโลก ด้วยระบบธรรมชาติหลากหลายรูปแบบทั้งป่าดงดิบชื้น ป่าดงดิบเขา ป่าดงดิบแล้ง ไปจนถึงป่าเบญจพรรณ และป่าเต็งรัง ตลอดจนทุ่งหญ้าและป่าบนเขาหินปูนหรือริมลำธาร นอกจากนี้ผืนป่าอันยิ่งใหญ่และสมบูรณ์แล้ว ผืนป่าดงพญาเย็น-เขาใหญ่ ยังเป็นศูนย์รวมความหลากหลายทางชีวภาพอันสูงสุด ไม่ว่าจะเป็นพรรณพืช สัตว์ป่าหลายชนิด ดังนั้นจึงเป็นแหล่งทรัพยากรธรรมชาติที่ควรค่าแก่การอนุรักษ์ไว้ และยังเป็นพื้นที่เพื่อการเรียนรู้ เป็นห้องเรียนธรรมชาติขนาดใหญ่ที่น่าค้นหาและน่าสนใจ การให้ความรู้แก่เยาวชนในเรื่องการอนุรักษ์ทรัพยากรธรรมชาติ ให้เห็นถึงความสำคัญของทรัพยากรที่มีอยู่และรู้จักรักษาป้องกันให้ทรัพยากรเหล่านี้ใช้ประโยชน์ได้อย่างยั่งยืน จึงเป็นสิ่งสมควรปลูกฝังในจิตสำนึกของเยาวชน เพราะเยาวชนจะต้องเติบโตเป็นผู้ใหญ่ที่มีคุณภาพในวันข้างหน้า

ดังนั้น มหาวิทยาลัยบูรพา วิทยาเขตสระแก้ว จึงได้จัดโครงการค่ายรักษ์สิ่งแวดล้อม “อุทยานแห่งชาติตาพระยา” ขึ้นเพื่อให้ความรู้แก่เยาวชนในเรื่องการอนุรักษ์และเห็นคุณค่าของทรัพยากรธรรมชาติ และสามารถเผยแพร่ความรู้แก่ผู้อื่นได้



**ผู้รับผิดชอบโครงการ** คณะวิทยาศาสตร์และสังคมศาสตร์

**ระยะเวลา และวันเวลาในการจัดทำโครงการ** 2 วัน ระหว่างวันที่

1- 2 สิงหาคม 2552

**กิจกรรมของโครงการ** จัดกิจกรรมละลายพฤติกรรม แนะนำตัว กิจกรรมฐานสิ่งแวดล้อม กิจกรรมเดินป่าศึกษาธรรมชาติขึ้นจุดชมวิวกิจกรรมสันทนาการ ออกกำลังกาย และกิจกรรมทำโปง ปลูกแฝก

**ผลที่เกิดจากความสำเร็จของโครงการ** ผู้เข้ารับการอบรมมีความรู้ความเข้าใจในเรื่องการอนุรักษ์ทรัพยากรธรรมชาติ มีความตระหนักในความสำคัญของทรัพยากรธรรมชาติและสิ่งแวดล้อม

## โครงการการบริหารและสนับสนุนการพัฒนาอาจารย์วิทยาลัยสร้างครูกระทรวงศึกษาธิการ ประเทศสาธารณรัฐประชาธิปไตยประชาชนลาว

ด้วยกระทรวงศึกษาธิการ ประเทศสาธารณรัฐประชาธิปไตยประชาชนลาว ได้มีข้อตกลงความร่วมมือกับ คณะศึกษาศาสตร์ มหาวิทยาลัยบูรพา ให้เป็นสถาบันหลักในการจัดโครงการพัฒนาอาจารย์ของวิทยาลัยสร้างครูทั่วประเทศสาธารณรัฐประชาธิปไตยประชาชนลาว จำนวน 8 แห่ง ภายใต้โครงการ The Teacher Training Enhancement and Status of Teachers Project : TTEST โดยได้รับการสนับสนุนด้านการเงินจากรัฐบาลประเทศสวีเดน เป้าหมายหลักของโครงการ คือ การพัฒนาให้คณาจารย์ (ที่ผ่านการคัดเลือก) มีศักยภาพในการจัดการศึกษาเพื่อการสร้างและพัฒนาครูของประเทศลาวให้มีประสิทธิภาพ โดยจะต้องดำเนินการในลักษณะของหลักสูตรระดับบัณฑิตศึกษา (ระดับปริญญาโททางการศึกษา) ซึ่งคณะศึกษาศาสตร์ โดยความเห็นชอบของสภามหาวิทยาลัยบูรพา ได้อนุมัติหลักสูตรการศึกษามหาบัณฑิต สาขาการพัฒนาครูศึกษา และเป็นหลักสูตรที่สร้างขึ้นเป็นการเฉพาะกิจเพื่อใช้ในการพัฒนาคณาจารย์ของวิทยาลัยสร้างครูของประเทศสาธารณรัฐประชาธิปไตยประชาชนลาวเท่านั้น การบริหารจัดการโครงการดังกล่าว จะประกอบด้วยสองส่วนหลัก คือ ส่วนแรกการบริหารด้านวิชาการเพื่อให้ผลิต (คณาจารย์ของวิทยาลัยสร้างครูลาวที่ผ่านการคัดเลือก) สามารถสำเร็จการศึกษาตามเงื่อนไขและมาตรฐานการศึกษาของมหาวิทยาลัยบูรพาและของสำนักงานคณะกรรมการการอุดมศึกษา ส่วนที่สอง คือการบริหารจัดการระบบสนับสนุนการเรียนการสอนที่จะมีลักษณะเฉพาะตัว

**ผู้รับผิดชอบโครงการ** รองศาสตราจารย์ ดร. มนตรี แยมกลีกร คณะศึกษาศาสตร์

**ระยะเวลา และวันเวลาในการจัดทำโครงการ** 2 ปี ระหว่างเดือนกุมภาพันธ์ 2552 – กุมภาพันธ์ 2554

**กิจกรรมของโครงการ** ปฏิบัติงานเพื่ออำนวยความสะดวกให้โครงการดำเนินการไปได้อย่างมีประสิทธิภาพ การเตรียมชุดการเรียนรู้ตามหลักสูตร การพัฒนาและดูแลเว็บไซต์ของโครงการ และค่าตอบแทนการบริหารโครงการ

**ผลที่เกิดจากความสำเร็จของโครงการ** นักศึกษาลาวทุกคนมีความรู้ความเข้าใจและนำความรู้ไปประยุกต์ใช้เกี่ยวกับการพัฒนาคุณภาพการศึกษาและระบบการศึกษาของประเทศสาธารณรัฐประชาธิปไตยประชาชนลาวได้มากยิ่งขึ้น



## โครงการ Inaugural International Thai Workshop on Computerized Adaptive Testing and Item Response Theory

วิทยาลัยวิทยาการวิจัยและวิทยาการปัญญา มหาวิทยาลัยบูรพา ได้ร่วมมือกับ Assessment Systems Corporation (ASC) ประเทศสหรัฐอเมริกา ซึ่งเป็นสถาบันที่มีความเชี่ยวชาญด้านการวัดผลและการพัฒนาโปรแกรมคอมพิวเตอร์สำหรับการวัดผลและการวิเคราะห์ทางสถิติ ในการจัดการประชุมเชิงปฏิบัติการนานาชาติ เรื่อง Inaugural International Thai Workshop on Computerized Adaptive Testing and Item Response Theory สำหรับนักวิชาการด้านการวัดทางจิต (Psychometrician) นิสิตนักศึกษาปริญญาเอก คณาจารย์ นักวิชาการ และผู้สนใจทั่วไปจากประเทศต่างๆ ทั่วโลก โดยจัดขึ้นเป็นครั้งแรกในประเทศไทยและเป็นครั้งแรกในภูมิภาคเอเชีย ซึ่งในการประชุมครั้งนี้ Professor Dr. David J. Weiss, Professor of Psychology, University of Minnesota and President of ASC ได้มอบหมายให้ Dr. Nathan A. Thompson, Vice President of ASC เป็นวิทยากรหลักในการบรรยายและการฝึกปฏิบัติการใช้โปรแกรมคอมพิวเตอร์ที่เกี่ยวข้อง ได้แก่ Lertap, XCALIBRE, FastTEST Pro เพื่อการวัดโดยปรับให้เหมาะสมกับระดับความสามารถของแต่ละบุคคลตามทฤษฎี การตอบสนองข้อสอบ โดยมี Professor Dr. Larry R. Nelson ผู้ทรงคุณวุฒิจาก Curtin University of Technology ประเทศออสเตรเลีย และอาจารย์จากวิทยาลัยวิทยาการวิจัยและวิทยาการปัญญา เป็นวิทยากรร่วมในการประชุมเชิงปฏิบัติการดังกล่าว

โดยมีผู้เข้าร่วมประชุมทั้งหมด 47 คน จากประเทศ ออสเตรเลีย บอซวานา บัลแกเรีย อินโดนีเซีย ญี่ปุ่น มาเลเซีย ฟิลิปปินส์ ซาอุดีอาระเบีย ไต้หวัน สิงคโปร์ แอฟริกาใต้ และประเทศไทย



**ผู้รับผิดชอบโครงการ** ผู้ช่วยศาสตราจารย์ ดร.สุชาดา กรเพชรปानी รองคณบดี วิทยาลัยวิทยาการวิจัย และวิทยาการปัญญา มหาวิทยาลัยบูรพา

**ระยะเวลา และวันเวลาในการจัดทำโครงการ** วันที่ 4 – 6 พฤษภาคม 2552

**กิจกรรมของโครงการ** การบรรยายเรื่อง ทฤษฎีการตอบสนองข้อสอบ (Item Response Theory) การพัฒนาวิธีการทดสอบโดยการปรับให้เหมาะสมกับความสามารถของแต่ละบุคคล (Computerized Adaptive Testing) สาธิตการใช้โปรแกรมคอมพิวเตอร์ที่เกี่ยวข้องกับการทดสอบแบบปรับให้เหมาะสมกับระดับความสามารถของแต่ละบุคคล ได้แก่ โปรแกรม Lertap, XCALIBRE, และ FastTEST Pro และการฝึกปฏิบัติการใช้โปรแกรมคอมพิวเตอร์ในการทดสอบแบบปรับให้เหมาะสมกับระดับความสามารถของแต่ละบุคคล

**ผลที่เกิดจากความสำเร็จของโครงการ** อาจารย์และนิสิตของวิทยาลัยวิทยาการวิจัยและวิทยาการปัญญา ได้มีโอกาสสร้างเครือข่ายความร่วมมือทางวิชาการกับนักวิชาการ นักวัดผลของหน่วยงาน สถาบันการศึกษาทั้งใน และต่างประเทศ

## โครงการพัฒนาระบบการติดตามและประเมินผลการจัดการศึกษาของประเทศ : การวิจัยและพัฒนาระบบฐานข้อมูลสำหรับการประเมินผลการจัดการศึกษา

สำนักงานเลขาธิการสภาการศึกษา กระทรวงศึกษาธิการ ในฐานะหน่วยงานระดับนโยบายที่มีหน้าที่รับผิดชอบเกี่ยวกับการประเมินผลการจัดการศึกษาภาพรวมของประเทศ ตามแผนการศึกษาของชาติ มาตรฐานการศึกษาแห่งชาติ นโยบายการศึกษาและนโยบายด้านการเรียนรู้ของชาติ ตลอดจนการประเมินประสิทธิภาพการใช้ทรัพยากรทางการศึกษา เพื่อประกอบการตัดสินใจในการกำหนดนโยบาย ยุทธศาสตร์ และมาตรการในการจัดการศึกษาของชาติ ได้ดำเนินการเพื่อสนองยุทธศาสตร์การพัฒนาระบบและกลไกการกำกับ ติดตาม ตรวจสอบ และประเมินผล ตามแผนยุทธศาสตร์เพื่อการปฏิรูปการศึกษาระยะยาว 15 ปี (พ.ศ. 2545-2559) ในการดำเนินการดังกล่าว สำนักประเมินผลการจัดการศึกษา สำนักงานเลขาธิการสภาการศึกษา ได้มีการศึกษาวิจัยเพื่อพัฒนาระบบติดตาม และประเมินผลการจัดการศึกษาของประเทศ โดยระยะแรกเป็นการศึกษาเพื่อกำหนดตัวชี้วัดหลัก และเกณฑ์สำหรับการติดตาม และประเมินผลการจัดการศึกษาในทุกๆระดับ และประเภทการศึกษาของประเทศ ที่ครอบคลุมด้านต่างๆ รวมทั้งการพัฒนาโครงสร้างของระบบข้อมูล และแนวทางการประมวลผลข้อมูล เพื่อการประเมินผลการจัดการศึกษาของประเทศในเบื้องต้น ผลจากการศึกษาวิจัยดังกล่าว สำนักงานเลขาธิการสภาการศึกษา ได้กรอบตัวชี้วัดสำหรับการประเมินผลการจัดการศึกษาของประเทศ ที่ครอบคลุมในด้านความทั่วถึงและเพียงพอ ความเสมอภาคและเป็นธรรม คุณภาพของการศึกษาในเชิงผลสัมฤทธิ์ ประสิทธิภาพของผลการจัดการศึกษา และการมีส่วนร่วม และด้านประสิทธิผล จำนวนทั้งสิ้นรวม 45 ตัวชี้วัด ตัวชี้วัดแต่ละตัวได้มีการกำหนดรายละเอียดไว้เพื่อเป็นแนวทางในการเก็บรวบรวม และประมวลผลข้อมูล แต่ในการเก็บข้อมูลเหล่านี้ สำนักงานเลขาธิการสภาการศึกษาจำเป็นต้องอาศัยข้อมูลพื้นฐานหรือข้อมูลที่หน่วยงานต่างๆ จัดเก็บอยู่แล้วเพื่อใช้ประโยชน์จากสารสนเทศอย่างคุ้มค่า ดังนั้น จึงจำเป็นต้องมีการพัฒนาระบบเพื่อเชื่อมโยงการใช้ประโยชน์จากข้อมูลร่วมกัน เพื่อประมวลเป็นภาพรวมของการจัดการศึกษาระดับประเทศที่แสดงถึงสภาพแท้จริง

สำนักประเมินผลการจัดการศึกษา สำนักงานเลขาธิการสภาการศึกษา ซึ่งมีภารกิจหลักเกี่ยวกับการประเมินผลการจัดการศึกษาของชาติ ได้มีความตระหนักว่า ในการพัฒนาระบบติดตามและประเมินผลการจัดการศึกษาของประเทศ จำเป็นต้องมีการศึกษาวิจัยและพัฒนาอย่างต่อเนื่องเพื่อให้ระบบดังกล่าวสามารถนำไปใช้ในสภาพที่เป็นจริงได้ เกิดประสิทธิภาพสูงสุด โดยเฉพาะองค์ประกอบสำคัญที่จะทำให้ระบบติดตามและประเมินผลการจัดการศึกษาดำเนินการไปได้ นั่น คือ การพัฒนาระบบฐานข้อมูลที่สามารรถเชื่อมโยงข้อมูลด้านการศึกษาของหน่วยงานต่างๆ ที่เกี่ยวข้องในทุกๆระดับและประเภทของการศึกษา เพื่อใช้สารสนเทศร่วมกันเพื่อการประเมินผลการจัดการศึกษาของประเทศในภาพรวม ทั้งนี้การใช้กลไกด้านเครือข่ายการศึกษาที่มีอยู่ในประเทศนับว่าเป็นแนวทางหนึ่ง ที่จะช่วยให้การประเมินผลการจัดการศึกษาในภาพรวมมีประสิทธิภาพยิ่งขึ้น และนับเป็นการใช้ทรัพยากรอย่างคุ้มค่า ดังนั้น สำนักประเมินผลการจัดการศึกษา สำนักงานเลขาธิการสภาการศึกษา จึงเห็นควรทำการศึกษาวิจัยและพัฒนาระบบฐานข้อมูล สำหรับระบบประเมินผลการจัดการศึกษาของประเทศตามกรอบตัวชี้วัดที่ครอบคลุมทั้ง 5 ด้าน โดยมุ่งเน้นการทำงานผ่านระบบเครือข่ายอินเทอร์เน็ต ที่เชื่อมโยงใช้งานกับเครือข่ายของสำนักงานเลขาธิการสภาการศึกษาได้ และการใช้ระบบเครือข่ายการประเมินผลการจัดการศึกษา เพื่อรองรับและสนับสนุนการดำเนินการของระบบติดตามและประเมินผลการจัดการศึกษาของประเทศให้มีทั้งประสิทธิภาพและประสิทธิผลที่สามารถตอบสนองต่อยุทธศาสตร์เพื่อการปฏิรูปการศึกษาของประเทศ

ผู้รับผิดชอบโครงการ คณะศึกษาศาสตร์ และสำนักคอมพิวเตอร์ มหาวิทยาลัยบูรพา

ระยะเวลาและวันเวลาในการจัดทำโครงการ วันที่ 1 กันยายน 2551 - 31 สิงหาคม 2552

กิจกรรมของโครงการ การวิเคราะห์ ออกแบบและพัฒนาระบบฐานข้อมูลในระบบ online ผ่านระบบเครือข่ายอินเทอร์เน็ต

ผลที่เกิดจากความสำเร็จของโครงการ ได้ระบบฐานข้อมูลการประเมินผลการจัดการศึกษาของประเทศ และผู้บริหารการศึกษาสามารถเรียกดูข้อมูลผลการประเมินการจัดการศึกษาในภาพรวมของประเทศ และใช้ข้อมูลในการวางแผนนโยบายการจัดการศึกษา



## โครงการเสริมสร้างผู้ประกอบการใหม่ (New Entrepreneurs Creation-NEC)

เพื่อส่งเสริมธุรกิจ SMEs ด้วยการสร้างผู้ประกอบการ SMEs ใหม่ พัฒนาผู้ประกอบการ SMEs เดิมให้สามารถดำรงธุรกิจให้อยู่รอดและมีศักยภาพต่อไปได้ สนับสนุนบัณฑิตใหม่ ผู้ว่างงาน ผู้ถูกออกจากงาน และพนักงานลูกจ้างที่มีพื้นฐานการศึกษาดี และมีศักยภาพ ให้มีโอกาสประกอบอาชีพด้วยตนเอง ด้วยการเป็นผู้ประกอบการ ผลักดันให้เกิดวิสาหกิจใหม่ๆ และเป็นแหล่งจ้างงาน และเตรียมความพร้อมให้แก่ทายาทธุรกิจในการสืบทอดกิจการ ให้สามารถรักษาสภาพการจ้างงาน และสร้างโอกาสในการขยายธุรกิจต่อไปในอนาคต

### ผู้รับผิดชอบโครงการ

สำนักบริการวิชาการ

### ระยะเวลา และวันเวลาในการจัดทำโครงการ

ระหว่างวันที่ 29 พฤศจิกายน 2551 -  
9 พฤศจิกายน 2552

### กิจกรรมของโครงการ

บรรยาย ฝึกปฏิบัติ ศึกษาดูงานนอกสถานที่  
นำเสนอแผนปฏิบัติงาน

### ผลที่เกิดจากความสำเร็จของโครงการ

สามารถสร้างผู้ประกอบการ SMEs ใหม่ และ  
พัฒนาผู้ประกอบการ SMEs เดิมให้มีศักยภาพ





## โครงการเสริมสร้างประสิทธิภาพและพัฒนาคุณภาพชีวิตของข้าราชการในจังหวัดชายแดนภาคใต้

เพื่อให้ข้าราชการในจังหวัดชายแดนภาคใต้ได้ผ่อนคลายจากสภาพการทำงานที่กดดัน และเสี่ยงอันตรายเป็นการชั่วคราว ทั้งยังช่วยเพิ่มพูนความรู้ทักษะที่จำเป็นต่อการปฏิบัติงาน รวมถึงแนวทางการจัดการกับความเครียดจากการทำงาน เพื่อการดำรงชีวิตประจำวันอย่างมีความสุข



**ผู้รับผิดชอบโครงการ** สำนักบริการวิชาการ

**ระยะเวลา และวันเวลาในการจัดทำโครงการ** ระหว่างวันที่ 18 - 27 กรกฎาคม 2552

**กิจกรรมของโครงการ** บรรยาย ฝึกปฏิบัติ ศึกษาดูงานนอกสถานที่

**ผลที่เกิดจากความสำเร็จของโครงการ** สามารถสร้างขวัญและกำลังใจลดความเครียดให้แก่บุคลากรที่ปฏิบัติงานในจังหวัดชายแดนภาคใต้ โดยมีผู้เข้ารับการอบรมรวม 10 รุ่น จำนวน 1,003 คน ซึ่งผลการประเมินความพึงพอใจในการจัดการอบรมอยู่ในระดับดี

## โครงการมอบโลกใบใหม่แห่งการเรียนรู้แก่ผู้สูงวัย

โครงการมอบโลกใบใหม่แห่งการเรียนรู้แก่ผู้สูงวัย เป็นกิจกรรมส่งเสริมการอ่านที่สำนักหอสมุดจัดการให้บริการวิชาการแก่ผู้สูงอายุในชุมชนต่างๆ ในปีงบประมาณ พ.ศ. 2552 สำนักหอสมุดจัดโครงการส่งเสริมการเรียนรู้แก่ผู้สูงอายุให้กับผู้สูงอายุเทศบาลตำบลบางพระ จังหวัดชลบุรี โดยมุ่งหวังให้ผู้สูงอายุได้รับความรู้ ความเพลิดเพลิน และจรรโลงใจจากการเรียนรู้ด้วยตนเองจากสื่อสารสนเทศในรูปแบบต่างๆ ให้สามารถนำความรู้ที่ได้รับมาประยุกต์ใช้ให้เหมาะสมกับการดำเนินชีวิตทั้งในด้านการดูแลสุขภาพอนามัย และจิตใจ การดำรงชีวิตในวัยนี้ได้อย่างมีความสุข และมีคุณค่า มีกำลังใจในการสร้างสรรค์สิ่งดี ๆ ที่เป็นประโยชน์ต่อสังคมต่อไป

**ผู้รับผิดชอบโครงการ** นางสาวนิสาชล กาญจนพิชิต สำนักหอสมุด

**ระยะเวลาดำเนินการ** วันที่ 14 กรกฎาคม 2552

**กิจกรรมโครงการ** ประชาสัมพันธ์รับบริจาคหนังสือ และซื้อหนังสือเพื่อมอบให้ชมรมผู้สูงอายุเทศบาลตำบลบางพระ แนะนำบริการของสำนักหอสมุด และจัดกิจกรรมนันทนาการให้กับผู้สูงอายุ เช่น เกมวรรณกรรม...ยังจำได้ไหม, การร้องคาราโอเกะ

**ผลที่เกิดจากความสำเร็จของโครงการ** ผู้สูงอายุสามารถนำความรู้ที่ได้รับมาประยุกต์ใช้ให้เหมาะสมกับการดำเนินชีวิตทั้งในด้านสุขภาพและจิตใจและสามารถเรียนรู้ได้ด้วยตนเองอย่างต่อเนื่องตลอดชีวิตผ่านสื่อสารสนเทศในรูปแบบต่าง ๆ ได้อย่างเหมาะสม



## โครงการคลังหนังสือสู่ชุมชน

จากการดำเนินงานของ พระศุภคณิษฐ์ สุภจิตโต ซึ่งต้องการจัดตั้งหอหนังสือพุทธวงศ์นุสรณ์ เพื่อเป็นศูนย์รวมในการเรียนรู้ และส่งเสริมสร้างสรรค้ปัญญาในการพัฒนาคน จึงได้ดำเนินการติดต่อขอรับบริจาคหนังสือ จากหน่วยงานต่างๆ ทั้งในจังหวัดชลบุรี และกรุงเทพมหานคร เพื่อนำหนังสือเหล่านั้นมาให้เป็นแหล่งบริการการเรียนรู้ และศึกษาค้นคว้าสำหรับพระภิกษุ สามเณร และผู้ที่สนใจทั่วไปในชุมชน โดยเป็นหนังสือเกี่ยวกับหนังสือธรรมะ และหนังสือทั่วไป รวมทั้งซีดีเกี่ยวกับธรรมะ อีกทั้งยังต้องการที่จะส่งเสริมให้บุคคลดังกล่าวเห็นความสำคัญของการอ่านหนังสือ การเรียนรู้ และมีความใฝ่รู้เพิ่มมากขึ้น

จากความสำคัญดังกล่าว สำนักหอสมุด มหาวิทยาลัยบูรพา จึงได้จัดกิจกรรมคลังความรู้สู่ชุมชน โดยนำบุคลากรจากฝ่ายต่างๆ ไปดำเนินการจัดทำหนังสือที่หอหนังสือพุทธวงศ์นุสรณ์ เพื่อให้เป็นแหล่งบริการการเรียนรู้ของพระภิกษุ สามเณร และผู้ที่สนใจทั่วไป เข้ามาศึกษาค้นคว้าอีกทั้งยังเป็นการบริการแก่ชุมชน และทำนุบำรุงศิลปวัฒนธรรมอีกด้วย

**ผู้รับผิดชอบโครงการ** สำนักหอสมุด มหาวิทยาลัยบูรพา

**ระยะเวลาดำเนินโครงการ** วันที่ 5 - 6 กันยายน 2552

**กิจกรรมโครงการ** ดำเนินโครงการที่หอหนังสือพุทธวงศ์นุสรณ์ วัดเขาพุทธโคดม ตำบลสุรศักดิ์ อำเภอสัตร์ราชา จังหวัดชลบุรี ดำเนินกิจกรรมการคัดเลือกและแยกหนังสือออกเป็นหมวดต่างๆ และทำสัญลักษณ์ โดยการติดแถบสีตามหมวดของหนังสือ

**ผลที่เกิดจากความสำเร็จของโครงการ** หนังสือที่จัดไว้เป็นหมวดหมู่ในหอหนังสือเกิดความเป็นระเบียบเรียบร้อย สามารถค้นหาได้ง่ายขึ้น สามารถเป็นแหล่งบริการการเรียนรู้ของพระภิกษุ สามเณร และประชาชนทั่วไป ซึ่งสามารถมาใช้บริการที่หอหนังสือได้ โดยการนั่งอ่านหนังสือหรือยืมหนังสือออกไปได้



## โครงการเปิดโลกใบใหม่ด้วยการอ่าน

โครงการเปิดโลกใบใหม่ด้วยการอ่าน เป็นกิจกรรมส่งเสริมการอ่าน และการเรียนรู้ตลอดชีวิตที่สำนักหอสมุด จัดการให้บริการแก่ผู้ด้อยโอกาสในทัณฑสถานหญิง จังหวัดชลบุรี โดยมุ่งหวังให้ผู้ต้องขังดังกล่าว ตระหนักถึงความสำคัญของการอ่าน และการเรียนรู้ผ่านสื่อสารสนเทศในรูปแบบต่างๆ สามารถนำความรู้ที่ได้จากการอ่าน มาประยุกต์ใช้ในการดำเนินชีวิตได้อย่างถูกต้องและเหมาะสมกับตนเอง เป็นการจุดประกายนิสัยรักการอ่านพัฒนาความคิดริเริ่มในทางสร้างสรรค์และความจรรโลงใจให้กับผู้ต้องขังที่แม้จะเป็นผู้ขาดโอกาสในการมาใช้บริการห้องสมุด ภายนอก แต่กลุ่มบุคคลดังกล่าวก็ยังมีพลังกำลัง ความรู้ ความสามารถที่จะทำประโยชน์ให้กับครอบครัว สังคม และประเทศชาติได้ในโอกาสต่อไป

**ผู้รับผิดชอบโครงการ** นางวงเดือน เจริญ สำนักหอสมุด

**ระยะเวลา** 1 วัน วันที่ 16 กรกฎาคม 2552

**กิจกรรมที่**ของโครงการ จัดนิทรรศการ มอบหนังสือให้ห้องสมุดทัณฑสถานหญิงชลบุรี กิจกรรมเกมส่งเสริมการอ่าน เช่น เกมสุภาพิต ตอบปัญหาชิงรางวัลจากผู้ที่ย่านได้ยอดเยี่ยม และกิจกรรมนันทนาการ เช่น การแสดงดนตรี การแสดงบนเวที

**ผลที่เกิดจากความ**สำเร็จของโครงการ ทัณฑสถานหญิงชลบุรี มีห้องสมุดและสื่อสารสนเทศในรูปแบบต่างๆ เพื่อการศึกษาเรียนรู้แก่ผู้ต้องขังหญิง ซึ่งขาดโอกาสมาใช้บริการภายนอก ทำให้ผู้ต้องขังได้ความรู้จากการอ่าน และการเรียนรู้ผ่านสื่อสารสนเทศในรูปแบบต่างๆ เพื่อนำไปประยุกต์ใช้ในการดำเนินชีวิตอย่างถูกต้องและเหมาะสม



## โครงการเทศกาลดนตรีและการแสดง

เทศกาลดนตรีและการแสดงมหาวิทยาลัยบูรพา เริ่มจัดขึ้นเป็นครั้งแรก ในปี พ.ศ. 2550 โดยความร่วมมือและสนับสนุนงบประมาณจากหน่วยงานภายในมหาวิทยาลัย และหน่วยงานภายนอก ตลอดจนบริษัทเอกชนที่มีความสนใจในการร่วมพัฒนาศิลปะ ได้รับความสนใจจากคณาจารย์ และนิสิตภายในมหาวิทยาลัยเป็นอย่างดี ประการสำคัญ เทศกาลดนตรีและการแสดงมหาวิทยาลัยบูรพาที่จัดขึ้นนั้น สามารถสร้างงานให้นิสิตฝึกปฏิบัติงาน การสร้างสรรค์และการผลิตด้านดนตรีและการแสดง โดยนิสิตสามารถร่วมปฏิบัติงานกับศิลปินอาชีพที่มีชื่อเสียงภายในประเทศไทย และเข้าใจกระบวนการผลิต สร้างวัฒนธรรมที่ดีในการปฏิบัติงาน จนเกิดความเชี่ยวชาญ พร้อมทั้งวางรากฐานการพัฒนาคุณภาพมาตรฐานสาขาวิชาดนตรีและการแสดง รวมถึงการได้พัฒนาศักยภาพของคณาจารย์ ประชาสัมพันธ์มหาวิทยาลัยให้อยู่ในระดับสากล และเป็นศูนย์กลางด้านศิลปะ และศิลปะร่วมสมัยในภาคตะวันออก ซึ่งได้รับความสนใจและการสนับสนุนจากหน่วยงานภายในมหาวิทยาลัยให้การสนับสนุนด้านงบประมาณและเข้าชมการแสดงอย่างต่อเนื่อง

**ผู้รับผิดชอบโครงการ** สาขาวิชาดนตรีและการแสดง คณะศิลปกรรมศาสตร์

**ระยะเวลา และวันเวลาในการจัดทำโครงการ** วันที่ 13 กรกฎาคม – 6 สิงหาคม 2552

### กิจกรรมของโครงการ ศิลปินอาชีพ Professional Class

1. การแสดงรอบ Opening Night Gala โดยคณะละครแปดคนแปด กำกับโดยคุณนิกร แซ่ตั้ง
2. ดนตรีร่วมสมัย ศิลปิน “น้อต และ ต่าย”
3. Piano Concert มหาวิทยาลัยพายัพ ผลงานอาจารย์ University Class
4. ละครร่วมสมัย เรื่อง Water Time
5. ละคร เรื่อง ผู้ชนะ โดยอาจารย์พิมลพรรณ เลิศล้ำ
6. คอนเสิร์ต Secret of Life
7. บัลเลต์และนาฏศิลป์ร่วมสมัย ผศ.ศิริมงคล นาฏยกุล , มหาวิทยาลัยมหาสารคาม
8. หนังสั้น เรื่อง ตัวกูของกู โดยคุณสันติ เต๋พานิช
9. ดอกไม้ โดยอาจารย์ภัทระ คมขำ , อาจารย์จันทนา คชประเสริฐ , อาจารย์สันติ อุดมศรี
10. คอนเสิร์ต Symphonic Band อาจารย์จักรี กิจประเสริฐ
11. หลังนาร์กิส Young Choreographer Student Class
12. ละครแนวแอบเลิร์ต เรื่อง Sand Box
13. ละครสมัยใหม่ หมิ่นประมาทศาล
14. การแสดงจากกลุ่มละคร มุมไม้ม
15. Unlimited : Stomp out loud
16. ละครรำ เรื่อง เงาะป่า
17. ละครแนวแอบเลิร์ต เรื่อง ยอดปรารถนา
18. ละครสมัยใหม่ เรื่อง ผีเสื้อ
19. ละครสมัยใหม่ เรื่อง เวทีลวง

## ผลที่เกิดจากความสำเร็จของโครงการ

1. นักเรียน นิสิต นักศึกษา และประชาชนผู้สนใจทั่วไปมีโอกาสชมการแสดงที่มีคุณภาพ
2. ยกระดับมาตรฐานการศึกษาด้านดนตรีและการแสดงของมหาวิทยาลัยบูรพาในระดับสากล
3. สร้างชื่อให้บางแสนเป็นศูนย์กลางของศิลปะในภาคตะวันออก และมีเอกลักษณ์ทางศิลปะแบบร่วมสมัยในประเทศไทย
4. สร้างเครือข่ายกับคณะละครและกลุ่มดนตรีที่มีคุณภาพและมีชื่อเสียงในประเทศไทย และมุ่งพัฒนาถึงเครือข่ายในระดับนานาชาติที่สามารถเข้าร่วมการแสดงเทศกาลปีต่อๆ ไป
5. ส่งเสริมการสร้างสร้งงานและการบริหารการผลิตของ Burapha Performing Arts
6. นิสิตและคณาจารย์ได้สร้างสร้งงานด้านดนตรีและการแสดง
7. สามารถสร้างองค์ความรู้ใหม่เป็นแนวทางในการวิจัยเพื่อพัฒนาศิลปะและวัฒนธรรม
8. สามารถใช้ศิลปะเป็นเครื่องมือในการพัฒนาชุมชน ควบคู่ไปกับการใช้วิทยาศาสตร์
9. เกิดการพัฒนามาตรฐานวิชาชีพทางดนตรีและการแสดงเพื่อการพัฒนาที่ยั่งยืน
10. คณะและหน่วยงานต่างๆ ภายในมหาวิทยาลัยมีส่วนร่วมในการสนับสนุนและทำนุบำรุงศิลปวัฒนธรรม โดยการเป็นผู้สนับสนุนโครงการในปีต่อไป





BURAPHA

การบริหาร

# โครงสร้างการบริหารมหาวิทยาลัยบูรพา

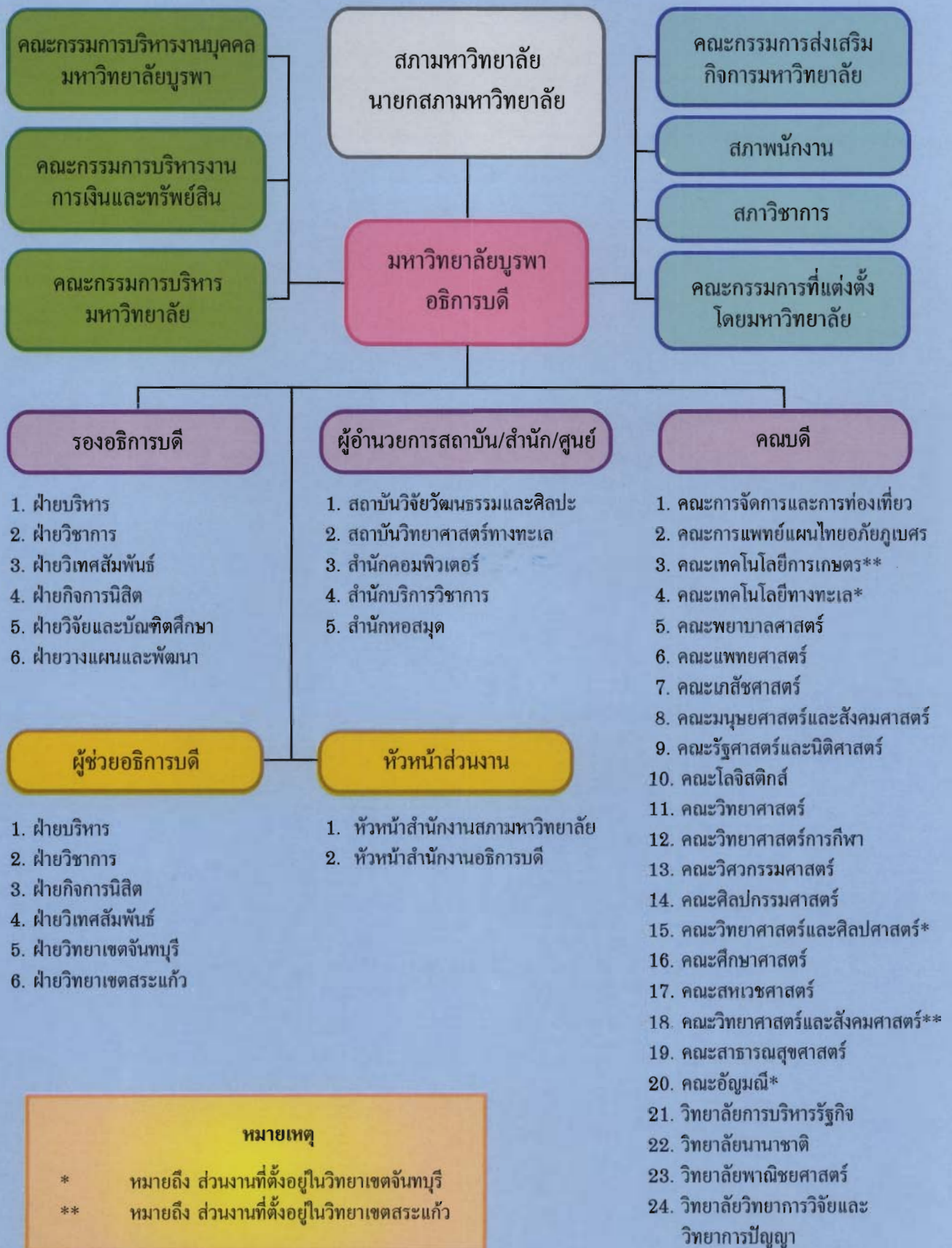

# โครงสร้างการแบ่งส่วนงานมหาวิทยาลัยบูรพา

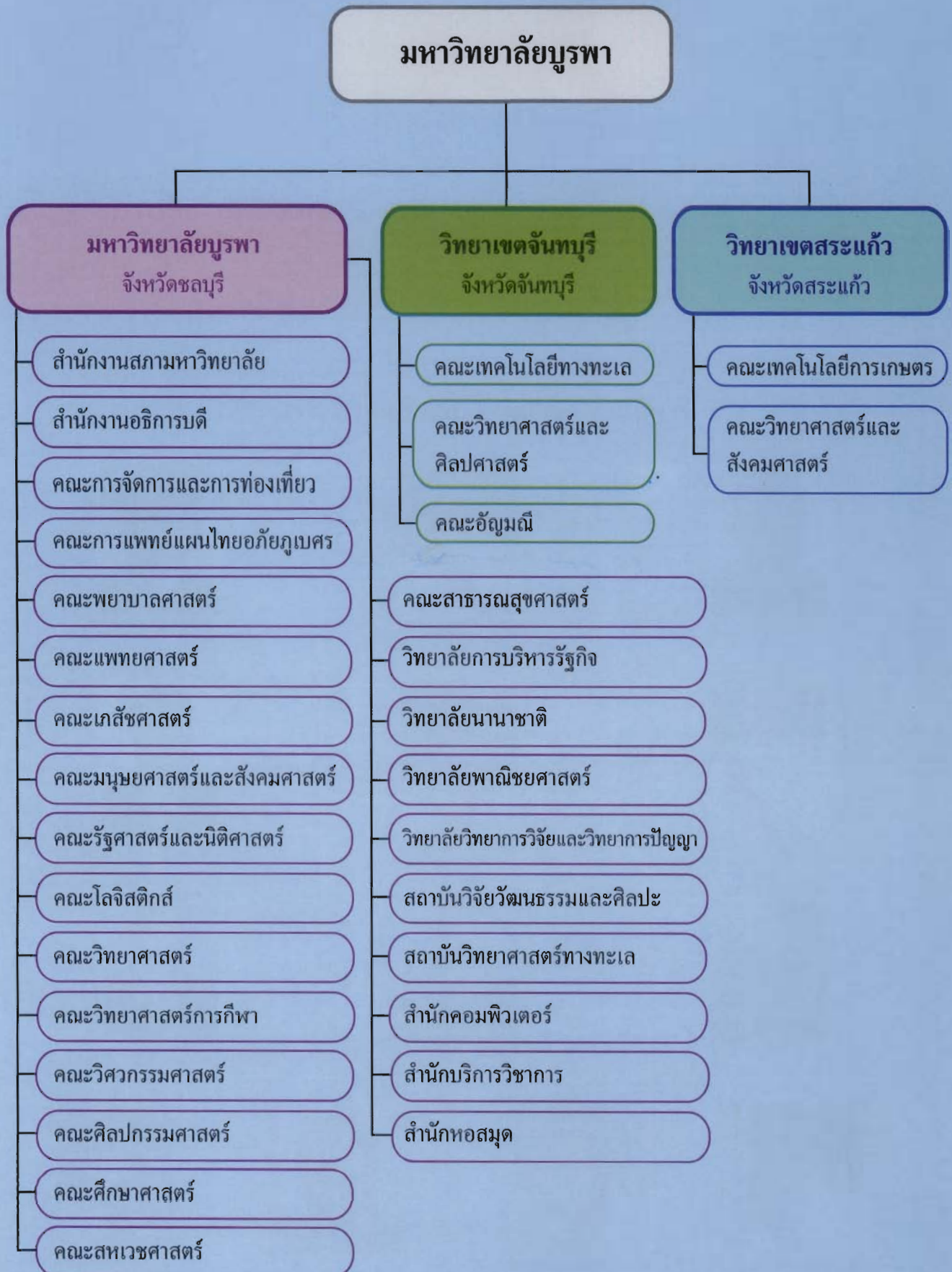



# สภามหาวิทยาลัยบูรพา



นายกสภามหาวิทยาลัย  
ศ.ดร.เกษม สุวรรณกุล



อุปนายกสภามหาวิทยาลัย  
ศ.ดร.พจน์ สะเพียรชัย

## กรรมการสภามหาวิทยาลัยผู้ทรงคุณวุฒิ



รศ.ดร.กำจัด มงคลกุล



นายจักรมณฑ์ ผาสุกวนิช



นายแจ๊ค มินทร์ อิงค์เนศ



รศ. เซวาน์ มงนิวงษ์



นายธรรมนิตย์ สุมนตกุล



ศ.ดร.ธีรรุติ นุณยโสภณ



นายธีระวัฒน์ อรุณธัญญะ



นายบัญญัติ จันทน์เสนะ



นายพีระพงษ์ อัจจริยชีวิน



ศ.ดร.วิชัย ริ้วตระกูล



ศ.สมศักดิ์ จักรไพรวงศ์



ดร.สุเมธ ตันติเวชกุล



นางจริยา เจียมวิจิตร

## กรรมการสภามหาวิทยาลัยโดยตำแหน่ง



ศาสตราจารย์  
ประยูร จินดาประดิษฐ์  
ประธานกรรมการ  
ส่งเสริมกิจการมหาวิทยาลัย



นางสุนงนาท สุตะบุตร  
นายกสมาคมศิษย์เก่า



ศาสตราจารย์  
ดร.สุชาติ อุปถัมภ์  
อธิการบดี



รองศาสตราจารย์  
ธัมชา ก.บัวเกษร  
ประธานสภาพนักงาน

### กรรมการสภามหาวิทยาลัยประเภท หัวหน้าส่วนงาน



ผู้ช่วยศาสตราจารย์  
ดร.วิโรจน์ เรืองประเทืองสุข  
คณบดีคณะวิศวกรรมศาสตร์

### กรรมการสภามหาวิทยาลัยประเภท ผู้แทนคณาจารย์



ผู้ช่วยศาสตราจารย์  
ว่าที่เรื่อตรี ดร.เอกวิทย์ มณีนธร

### กรรมการสภามหาวิทยาลัยประเภท ผู้แทนพนักงานซึ่งมิใช่คณาจารย์



นางสาวกนกรัตน์ คล้ายทองคำ

### เลขานุการ



รองศาสตราจารย์  
ดร.เรณา พงษ์เรืองพันธุ์  
รักษาการแทนรองอธิการบดี  
ฝ่ายวิชาการ



ผู้ช่วยเลขานุการ  
รองศาสตราจารย์ ดร.นง ทอง ทับศรี  
รักษาการแทนหัวหน้าสำนักงานสภามหาวิทยาลัย

# คณะกรรมการบริหารมหาวิทยาลัยบูรพา

## ประธานกรรมการ



**ศ.ดร.สุชาติ อุปถัมภ์**  
อธิการบดีมหาวิทยาลัยบูรพา

## รองประธานกรรมการ



**รศ.ชารี มณีศรี**  
รองอธิการบดีฝ่ายบริหาร

## กรรมการ



3



4



5

3. **รศ.ดร.เรณา พงษ์เรืองพันธุ์**  
รองอธิการบดีฝ่ายวิชาการ
4. **ศ.ดร.สมศักดิ์ พันธุ์วัฒนา**  
รองอธิการบดีฝ่ายวิจัยและบัณฑิตศึกษา
5. **ผศ.ดร.พิชชญ์ สว่างวงศ์**  
รองอธิการบดีฝ่ายวิเทศสัมพันธ์



6



7



8

6. **ผศ.บุญมา ไทยก้าว**  
รองอธิการบดีฝ่ายกิจการนิสิต
7. **ศ.นพ.สมพล พงศ์ไทย**  
รองอธิการบดีฝ่ายวางแผนและพัฒนา
8. **รศ.ดร.ฉลอง ทับศรี**  
รักษาการแทนหัวหน้าสำนักงานสภามหาวิทยาลัย



9



10



11

9. **รศ.ชารี มณีศรี**  
รักษาการแทนหัวหน้าสำนักงานอธิการบดี
10. **ผศ.พัชนี นนทศักดิ์**  
คณบดีคณะการจัดการและการท่องเที่ยว
11. **ศ.นพ.ศาสตรี เสาวคนธ์**  
รักษาการแทนคณบดีคณะการแพทย์แผนไทยอภัยภูเบศร



12



13



14

- 12. ผศ.ดร.รัชนิกรณ์ ทรัพย์กรานนท์  
คณบดีคณะพยาบาลศาสตร์
- 13. นพ.วรรณะ อุณากุล  
รักษาการแทนคณบดีคณะแพทยศาสตร์
- 14. ผศ.ดร.วิบูลย์ วัฒนารช  
คณบดีคณะเภสัชศาสตร์



15



16



17

- 15. ผศ.ดร.จรัส ฉกรรจ์แดง  
คณบดีคณะมนุษยศาสตร์และสังคมศาสตร์
- 16. ผศ.ดร.สัมฤทธิ์ ยศสมศักดิ์  
คณบดีคณะรัฐศาสตร์และนิติศาสตร์
- 17. ดร.มานะ เขาวรัตน์  
คณบดีคณะโลจิสติกส์



18



19



20

- 18. ผศ.ดร.อุษาวดี ต้นติวรานุกฤษ์  
คณบดีคณะวิทยาศาสตร์
- 19. ผศ.เอนก สุตกรมงคล  
คณบดีคณะวิทยาศาสตร์การกีฬา
- 20. ผศ.ดร.วีโรจน์ เรืองประเทืองสุข  
คณบดีคณะวิศวกรรมศาสตร์



21



22



23

- 21. อ.สมาน สรรพศรี  
คณบดีคณะศิลปกรรมศาสตร์
- 22. รศ.ดร.มนตรี แย้มกสิกร  
คณบดีคณะศึกษาศาสตร์
- 23. ผศ.ดร.ประเสริฐ มีรัตน์  
คณบดีคณะสหเวชศาสตร์



24



25



26

- 24. รศ.ดร.วสุธร ต้นวัฒนกุล  
คณบดีคณะสาธารณสุขศาสตร์
- 25. รศ.ดร.ศรุตี สกุลรัตน์  
คณบดีวิทยาลัยการบริหารรัฐกิจ
- 26. รศ.ดร.เรณู พงษ์เรืองพันธ์ุ  
คณบดีวิทยาลัยนานาชาติ



27



28



29

- 27. ดร.บรรพต วิรุณราช  
คณบดีวิทยาลัยพาณิชยศาสตร์
- 28. รศ.ดร.เสรี ชัดเข้ม  
คณบดีวิทยาลัยวิทยาการวิจัยและวิทยาการปัญญา
- 29. รศ.ไพพรรณ อินทนิล รักษาการแทน  
ผู้อำนวยการสถาบันวิจัยวัฒนธรรมและศิลปะ



30



31



32

**30. ดร.วรเทพ มุขวรรณ**

ผู้อำนวยการสถาบันวิทยาศาสตร์ทางทะเล

**31. ผศ.ดร.สุรางคณา ธรรมลิขิต**

ผู้อำนวยการสำนักคอมพิวเตอร์

**32. ผศ.ดร.ฉันทนา จันทวงศ์**

ผู้อำนวยการสำนักบริการวิชาการ



33



34



35

**33. รศ.ดร.ศรีวรรณ มีคุณ**

ผู้อำนวยการสำนักหอสมุด

**34. ดร.วศิน ยუნะเดมิย์**

คณบดีคณะเทคโนโลยีทางทะเล

**35. อ.ลัญจกร สัตย์สงวน**

คณบดีคณะวิทยาศาสตร์และศิลปศาสตร์



36



37



38

**36. อ.สุรินทร์ อินทะยศ**

คณบดีคณะอัญมณี

**37. ผศ.ดร.พิชาญ สว่างวงศ์**

รักษาการแทนคณบดีคณะเทคโนโลยีการเกษตร

**38. อ.เสรี ชีโนคม รักษาการแทนคณบดี**

คณะวิทยาศาสตร์และสังคมศาสตร์



39



40



41

**39. รศ.อัมชา ก.บัวเกษร**

ประธานสภาพนักงาน

**40. รศ.ดร.ฉลอง ทับศรี**

ผู้อำนวยการโรงเรียนสาธิต “พิบูลบำเพ็ญ”

**41. นพ.ฟิลิษฐ์ พิริยาพรรณ**

ผู้อำนวยการศูนย์วิทยาศาสตร์สุขภาพ



42



43



44

**42. ดร.วศิน ยუნะเดมิย์**

ผู้ช่วยอธิการบดีฝ่ายวิทยาเขตจันทบุรี

**43. อ.เสรี ชีโนคม รักษาการแทนผู้ช่วยอธิการบดี**

ฝ่ายวิทยาเขตสระแก้ว

**44. ผศ.ดร.สิทธิพันธ์ ศิริรัตนชัย**

ผู้ช่วยอธิการบดีฝ่ายบริหาร



45



46



47

**45. ผศ.ดร.วิจิตรพร ทล่อสุวรรณกุล**

ผู้ช่วยอธิการบดีฝ่ายวิชาการ

**46. ผศ.ดร.สัททยา รัตนะมงคลกุล**

ผู้ช่วยอธิการบดีฝ่ายวิชาการ

**47. ดร.คทาวุธ ภาชนะ**

ผู้ช่วยอธิการบดีฝ่ายวิเทศสัมพันธ์



48



49



50

48. ผศ.ชัยยศ วณิชวัฒนานูวัติ  
ผู้ช่วยอธิการบดีฝ่ายกิจการนิสิต
49. นางกนกวรรณ มณโฑวงศ์  
ผู้อำนวยการกองการเจ้าหน้าที่
50. นางสาวกนกรัตน์ คล้ายทองคำ  
ผู้อำนวยการกองคลังและทรัพย์สิน



51



52



53

51. นางสาวภิญโญ เปี่ยมประสาทร  
ผู้อำนวยการกองกิจการนิสิต
52. นางสาวเนาวรัตน์ ดรจนศรี  
ผู้อำนวยการกองแผนงาน
53. นายพิชิต มีพจนาน  
ผู้อำนวยการกองบริการการศึกษา



54

54. นายสุภาพ คัมภีรานนท์  
ผู้อำนวยการกองอาคารสถานที่

### กรรมการและเลขานุการ



นางธนิดา แผลงจันทิก  
ผู้อำนวยการกองกลาง

### ผู้ช่วยเลขานุการ



นางบุญเพ็ญ ฤทธิมหันต์  
หัวหน้างานการประชุม  
และพิธีการ

## คณะกรรมการสภาวิชาการมหาวิทยาลัยบูรพา

การดำเนินงานด้านวิชาการของมหาวิทยาลัยบูรพา อยู่ภายใต้สภาวิชาการมหาวิทยาลัยบูรพา ซึ่งคณะกรรมการชุดนี้มีอำนาจหน้าที่ในด้านการเสนอนโยบายด้านวิชาการของมหาวิทยาลัยต่อสภามหาวิทยาลัย วางแผนและควบคุมคุณภาพด้านวิชาการ พิจารณาหลักสูตร นโยบายการรับนิสิต การสอน การวัดผลการศึกษา หรือเรื่องที่เกี่ยวข้องกับวิชาการเสนอต่อสภามหาวิทยาลัย พิจารณาเสนอมาตรการ และวิธีการในการพัฒนาทาง วิชาการเกี่ยวกับการเรียนการสอน การวิจัย และการเผยแพร่วิชาการเสนอต่อมหาวิทยาลัย เสนอแนะ ในการเปิดหลักสูตรใหม่และทิศทางการวิจัยให้เหมาะสมกับความก้าวหน้าด้านวิชาการเสนอต่อมหาวิทยาลัย พิจารณาความร่วมมือทางวิชาการกับหน่วยงาน หรือสถาบันอื่นเสนอต่อมหาวิทยาลัย แต่งตั้งคณะกรรมการ อนุกรรมการ หรือบุคคลหนึ่งบุคคลใด เพื่อกระทำการใดๆ อันอยู่ในอำนาจหน้าที่ของสภาวิชาการ และ เป็นที่ปรึกษาวิชาการของอธิการบดี คณะกรรมการที่ทำหน้าที่ในปัจจุบันมีรายชื่อดังต่อไปนี้

1. อธิการบดี	ประธานกรรมการ
2. ศาสตราจารย์ ดร.พจน์ สะเพียรชัย	กรรมการ
3. ศาสตราจารย์ ดร.ปราณี กุลละวณิชย์	กรรมการ
4. ศาสตราจารย์เกียรติคุณ ดร.วิจิตร ศรีสุพรรณ	กรรมการ
5. ศาสตราจารย์ ดร.ธีรวิทย์ บุญโสภณ	กรรมการ
6. ศาสตราจารย์ ดร.มนูดี หังสพฤกษ์	กรรมการ
7. ศาสตราจารย์ แพทย์หญิงวณิช วรรณพฤษ์	กรรมการ
8. ศาสตราจารย์ สุชาติ เกาทอง	กรรมการ
9. รองศาสตราจารย์ ดร.มนตรี แย้มกสิกร	กรรมการ
10. ศาสตราจารย์ นายแพทย์ศาสตร์ เสาวคนธ์	กรรมการ
11. รองศาสตราจารย์ ดร.อรุณี เทอดเทพพิทักษ์	กรรมการ
12. รองศาสตราจารย์ ดร.วสุธร ต้นวัฒนกุล	กรรมการ
13. รองศาสตราจารย์ ดร.สุตา สุวรรณภิรมย์	กรรมการ
14. รองศาสตราจารย์ ดร.เสรี ชัดรัมย์	กรรมการ
15. รองศาสตราจารย์ ดร.สุวรรณ จันทร์ประเสริฐ	กรรมการ
16. รองศาสตราจารย์ ดร.ประทุม ม่วงมี	กรรมการ
17. รองศาสตราจารย์ เกษม พิพัฒน์ปัญญาคุณกุล	กรรมการ
18. รองศาสตราจารย์ ดร.วีรพงศ์ วุฒิพันธุ์ชัย	กรรมการ
19. รองอธิการบดีฝ่ายวิชาการ	กรรมการและเลขานุการ
20. ผู้ช่วยอธิการบดีฝ่ายวิชาการ	กรรมการและผู้ช่วยเลขานุการ
21. หัวหน้าสำนักงานสภามหาวิทยาลัย	กรรมการและผู้ช่วยเลขานุการ
22. ผู้อำนวยการกองบริการการศึกษา	ผู้ช่วยเลขานุการ
23. หัวหน้างานพัฒนาหลักสูตรและการสอน	ผู้ช่วยเลขานุการ

## คณะกรรมการส่งเสริมกิจการมหาวิทยาลัยบูรพา

คณะกรรมการส่งเสริมกิจการมหาวิทยาลัย มีหน้าที่ให้คำปรึกษาแนะนำแก่มหาวิทยาลัยและสนับสนุนการดำเนินงานของมหาวิทยาลัย คณะกรรมการส่งเสริมกิจการมหาวิทยาลัยบูรพาในปัจจุบัน ประกอบไปด้วยบุคคลต่อไปนี้

1. อธิการบดี	ที่ปรึกษา
2. นายประยูร จินดาประดิษฐ์	ประธานกรรมการ
3. ผู้ว่าราชการจังหวัดชลบุรี	กรรมการ
4. รศ.เชาวน์ มณีวงษ์	กรรมการ
5. นายจิตติ พงศ์ไพโรจน์	กรรมการ
6. นายสุทิน ภาควะมาศ	กรรมการ
7. นายภิญโญ ตันวิเศษ	กรรมการ
8. นายธีระวัฒน์ อรุณธัญญา	กรรมการ
9. นายจิราเมศร์ ไชคสุริยเกียรติ	กรรมการ
10. นายธีระ มงคลจิตตานนท์	กรรมการ
11. นายวิบูลย์ กรมดิษฐ์	กรรมการ
12. นายพงษ์ไพโรจน์ รัชตทรัพย์	กรรมการ
13. นายสุรชัย ชัยตระกูลทอง	กรรมการ
14. นายฉัตรชัย ทิมกระจ่าง	กรรมการ
15. นายจักรวาล ตั้งประกอบ	กรรมการ
16. นางสาวศรี พิศาลวาเลิศ	กรรมการ
17. นายธีระชัย ล้อวชิระวิภูฏ์	กรรมการ
18. นายเทอดธรรม อัมราลิขิต	กรรมการ
19. นายกสมาคมศิษย์เก่ามหาวิทยาลัยบูรพา	กรรมการ
20. นายกองดีการบริหารส่วนจังหวัดชลบุรี	กรรมการ
21. นายกเมืองพัทยา	กรรมการ
22. นายกเทศมนตรีเทศบาลเมืองแสนสุข	กรรมการ
23. นายกเทศมนตรีเทศบาลตำบลแหลมฉบัง	กรรมการ
24. ประธานสภาอุตสาหกรรมจังหวัดชลบุรี	กรรมการ
25. ประธานหอการค้าจังหวัดชลบุรี	กรรมการ
26. รองอธิการบดีฝ่ายบริหาร	กรรมการและเลขานุการ
27. ผู้ช่วยอธิการบดีฝ่ายบริหาร (รศ.เทพศักดิ์ ทองนพคุณ)	กรรมการและผู้ช่วยเลขานุการ
28. ผู้อำนวยการกองกลาง	กรรมการและผู้ช่วยเลขานุการ





## การประกันคุณภาพการศึกษา

มหาวิทยาลัยบูรพา ได้มีภารกิจ 4 ประการ ได้แก่ การผลิตบัณฑิต การวิจัย การบริการวิชาการแก่สังคม และการทำนุบำรุงศิลปวัฒนธรรม โดยมีปณิธาน เพื่อผลิตบัณฑิตให้มีปัญญา ใฝ่หาความรู้และคุณธรรม สร้างองค์ความรู้ใหม่ เพื่อความเป็นเลิศทางวิชาการ เป็นที่พึ่งทางวิชาการ สืบสานวัฒนธรรม ชี้นำแนวทางพัฒนาแก่สังคม โดยเฉพาะในภูมิภาคตะวันออก

การที่จะบรรลุตามภารกิจได้อย่างมีประสิทธิภาพได้นั้น จำเป็นต้องมีการจัดการเพื่อสร้างความมั่นใจให้กับสังคม ผู้ต้องการใช้กำลังคนระดับคุณภาพ ซึ่งโดยหลักการ คือต้องมีการประกันคุณภาพภารกิจ และปัจจัยการดำเนินการด้านอื่นๆ ที่มีผลต่อการจัดการศึกษา พร้อมทั้งรักษามาตรฐานการศึกษาของมหาวิทยาลัย ในส่วนของการประกันคุณภาพนี้ มหาวิทยาลัยบูรพาได้ตระหนักเป็นอย่างดียิ่ง จึงได้สรรหาวิธีการดำเนินการมาตั้งแต่ปี พ.ศ. 2539 โดยเริ่มแรกได้มีการให้ความรู้กับบุคลากรในลักษณะของการจัดอบรม การบรรยายและอบรม สัมมนาเชิงปฏิบัติการ เพื่อให้บุคลากรมีความรู้ ความเข้าใจอย่างแท้จริง และหลังจากนั้นการดำเนินการในด้านการประกันคุณภาพของมหาวิทยาลัยบูรพา ก็ได้ดำเนินการพัฒนาก้าวหน้ามาโดยลำดับ กิจกรรมที่ทำในแต่ละปี มหาวิทยาลัยจะมีการจัดทำการประเมินคุณภาพภายในก่อน หลังจากนั้นเมื่อพร้อมดีแล้วจึงได้มีการขอให้มีการประเมินคุณภาพภายนอกโดยคณะกรรมการตรวจประเมินคุณภาพภายนอก สำนักงานรับรองมาตรฐานและประเมินคุณภาพการศึกษา (องค์การมหาชน) : สมศ. ในปี พ.ศ. 2545 เป็นปีแรกที่ได้มีการตรวจสอบคุณภาพภายนอก จนถึงปัจจุบันมหาวิทยาลัยบูรพายังได้ดำเนินการกิจกรรมการประกันคุณภาพตลอดมา ในรอบปี พ.ศ. 2552 มหาวิทยาลัยบูรพาได้ดำเนินกิจกรรมด้านการประกันคุณภาพการศึกษาดังนี้



1. การอบรมสัมมนา “การเตรียมผู้ประเมินคุณภาพการศึกษาภายใน มหาวิทยาลัยบูรพา” เมื่อวันที่ 16 - 17 กุมภาพันธ์ 2552 รองศาสตราจารย์ซารี มณีศรี เป็นประธานเปิดการอบรมสัมมนา “การเตรียมผู้ประเมินคุณภาพการศึกษาภายใน มหาวิทยาลัยบูรพา” มีวัตถุประสงค์เพื่อให้ผู้เข้าอบรมมีความรู้ ความเข้าใจเกี่ยวกับการตรวจประเมินคุณภาพการศึกษาภายในให้มีประสิทธิภาพและเป็นมาตรฐานเดียวกัน โดยมีศาสตราจารย์ นายแพทย์วุฒิชัย ธนาพงศธร เป็นวิทยากร ณ ห้องประชุม 101 - 102 หอประชุมอรัญ บัวศรี มหาวิทยาลัยบูรพา



2. การอบรมสัมมนา “ผู้ประเมินคุณภาพการศึกษาภายใน มหาวิทยาลัยบูรพา” เมื่อวันที่ 26 กุมภาพันธ์ 2552 รองศาสตราจารย์ซารี มณีศรี เป็นประธานเปิดการอบรมสัมมนา “ผู้ประเมินคุณภาพการศึกษาภายใน มหาวิทยาลัยบูรพา” โดยมีศาสตราจารย์ ดร.กิตติชัย วัฒนานันทร เป็นวิทยากรการอบรม ณ ห้องประชุม 101 - 102 หอประชุมอรัญ บัวศรี มหาวิทยาลัยบูรพา



3. การอบรมเชิงปฏิบัติการ “การจัดทำรายงานการประเมินคุณภาพการศึกษาภายใน สำนักงานอธิการบดี” เมื่อวันที่ 5 มกราคม 2552 มหาวิทยาลัยบูรพาได้จัดการอบรมเชิงปฏิบัติการ “การจัดทำรายงานการประเมินคุณภาพการศึกษาภายใน สำนักงานอธิการบดี มหาวิทยาลัยบูรพา” โดยมี ศาสตราจารย์ นายแพทย์วุฒิชัย ธนาพงศธร เป็นวิทยากร ณ ห้องประชุม 101 - 102 หอประชุมอรัญ บัวศรี มหาวิทยาลัยบูรพา และเมื่อวันที่ 30 - 31 มกราคม 2552 รองศาสตราจารย์ซารี มณีศรี เป็นประธานกล่าวเปิดการอบรมเชิงปฏิบัติการ “การจัดทำรายงานการประเมินคุณภาพการศึกษาภายใน สำนักงานอธิการบดี มหาวิทยาลัยบูรพา” โดยมี ศาสตราจารย์ นายแพทย์วุฒิชัย ธนาพงศธร เป็นวิทยากร ณ โรงแรมมาร์คแลนด์ พัทยา จังหวัดชลบุรี



#### 4. พิธีลงนามคำรับรองการปฏิบัติงานของหัวหน้าส่วนงานในสังกัดมหาวิทยาลัยบูรพาประจำปีการศึกษา 2551

งานประกันคุณภาพการศึกษา กองบริการการศึกษา ได้จัดพิธีลงนามคำรับรองการปฏิบัติงานตามแผนปฏิบัติงานประจำปีการศึกษา 2551 ของส่วนงานในสังกัดมหาวิทยาลัยบูรพา เมื่อวันที่ 14 พฤษภาคม 2552 เวลา 10.00 น. ณ ห้องประชุม 903 ชั้น 9 อาคาร ภปร. เพื่อจัดทำคำรับรองการปฏิบัติงานตามแผนปฏิบัติงานประจำปีการศึกษา 2551 ระหว่าง ศ.ดร.สุชาติ อุปลัมภ์ อธิการบดีมหาวิทยาลัยบูรพา กับผู้บริหารระดับส่วนงานภายในมหาวิทยาลัย เพื่อเป็นหลักฐานแสดงว่าสถาบันได้จัดทำแนวทางการดำเนินการในการประเมินผล และแผนงานการประเมินผลภายในสถาบันอุดมศึกษาที่มีระบบชัดเจน



#### 5. โครงการอบรมเชิงปฏิบัติการ “ระบบฐานข้อมูล Che Qa Online System” เมื่อวันที่ 31 มีนาคม

2552 เวลา 09.00 น. งานประกันคุณภาพการศึกษา กองบริการการศึกษา ได้จัดอบรมเชิงปฏิบัติการ “ระบบฐานข้อมูล Che Qa Online System” โดยมีรองศาสตราจารย์ ดร.เรณู พงษ์เรืองพันธุ์ รองอธิการบดีฝ่ายวิชาการ เป็นประธานกล่าวเปิดงาน และได้เชิญวิทยากรจากมหาวิทยาลัยนเรศวร มาบรรยายให้ความรู้และวิธีใช้โปรแกรมระบบฐานข้อมูลด้านการประกันคุณภาพ ณ ห้องประชุม 204 - 212 สำนักคอมพิวเตอร์ มหาวิทยาลัยบูรพา





6. โครงการอบรมเชิงปฏิบัติการ “การจัดทำแผนบริหารความเสี่ยงและแผนการจัดการความรู้มหาวิทยาลัยบูรพา” เมื่อวันที่ 25 พฤษภาคม 2552 09.00 น. งานประกันคุณภาพการศึกษา กองบริการการศึกษา ได้จัดอบรมเชิงปฏิบัติการ “การจัดทำแผนบริหารความเสี่ยงและแผนการจัดการความรู้ มหาวิทยาลัยบูรพา” โดยมีรองศาสตราจารย์ ดร.เรณู พงษ์เรืองพันธุ์ รองอธิการบดีฝ่ายวิชาการ เป็นประธานกล่าวเปิดงาน และได้เชิญ ผศ.ประเสริฐ อัครประดมพงศ์ ผู้ช่วยอธิการบดี (ด้านการจัดการคุณภาพ) จุฬาลงกรณ์มหาวิทยาลัย ให้เกียรติเป็นวิทยากร ณ ห้องประชุม 903 อาคาร ภปร. มหาวิทยาลัยบูรพา



7. โครงการอบรมเชิงปฏิบัติการ การเขียนรายงานการประเมินตนเอง เมื่อวันที่ 1 - 2 พฤษภาคม 2552 งานประกันคุณภาพการศึกษา กองบริการการศึกษา ได้จัดโครงการอบรมเชิงปฏิบัติการ “การเขียนรายงานการประเมินตนเอง” โดยมีรองศาสตราจารย์ ชารี มณีศรี รองอธิการบดีฝ่ายบริหาร เป็นประธานกล่าวเปิดงาน และได้เชิญ ศาสตราจารย์ นายแพทย์ วุฒิชัย ธนาพงศธร ให้เกียรติเป็นวิทยากร ณ ห้องประชุม 101 - 102 หอประชุมอรัญ บัวศรี มหาวิทยาลัยบูรพา



8. การประชุมพิจารณาร่างรายงานการประเมินตนเอง สำนักงานอธิการบดี เมื่อวันที่ 20 พฤษภาคม 2552 เวลา 09.00 น. งานประกันคุณภาพการศึกษา กองบริการการศึกษา ได้จัด “การประชุมพิจารณาร่างรายงานการประเมินตนเอง สำนักงานอธิการบดี มหาวิทยาลัยบูรพา” โดยมี รศ.เทพศักดิ์ ทองนพคุณ ประธานคณะทำงานจัดทำรายงานการประเมินตนเอง สำนักงานอธิการบดี มหาวิทยาลัยบูรพา เป็นประธานกล่าวเปิดงาน โดยการประชุมครั้งนี้เป็นการประชุมพิจารณาความครบถ้วนและความสมบูรณ์ของร่างรายงานการประเมินตนเองของสำนักงานอธิการบดี ร่วมกับคณะทำงานจัดทำรายงานเพื่อให้ผู้ที่มีส่วนเกี่ยวข้องได้นำเสนอข้อมูลมาปรับใช้ให้เกิดประสิทธิภาพในการดำเนินงานประกันคุณภาพการศึกษาต่อไป ณ ห้องประชุม 101-102 หอประชุมอรัญ บัวศรี มหาวิทยาลัยบูรพา



**9. วันประกันคุณภาพประกันคุณภาพการศึกษา มหาวิทยาลัยบูรพา ปีการศึกษา 2552** เมื่อวันที่ 2 กรกฎาคม 2552 เวลา 09.00 น. ศ.ดร.สุชาติ อุปถัมภ์ อธิการบดีมหาวิทยาลัยบูรพาเป็นประธานเปิดงาน “วันประกันคุณภาพการศึกษา มหาวิทยาลัยบูรพา” ณ หอประชุมอรัญ บัวศรี มหาวิทยาลัยบูรพา โดยมีคณะผู้บริหารร่วมเป็นเกียรติในงานเป็นจำนวนมาก ซึ่งมหาวิทยาลัยบูรพาจัดขึ้นเป็นประจำทุกปี เพื่อนำเสนอผลงานการประกันคุณภาพการศึกษาของทุกส่วนงานในสังกัดมหาวิทยาลัยบูรพา รอบปีการศึกษา 2551 พร้อมทั้งเชิญ คุณธนภัทร ศรีกุล กรรมการผู้จัดการ บริษัท อมตะ พาสลิตี เซอร์วิส จำกัด มาบรรยายพิเศษเรื่อง “คุณภาพบัณฑิตในมุมมองของผู้ใช้บัณฑิต” และเป็นกิจกรรมร่วมใน “วัน 8 กรกฎาคม” ซึ่งเป็นวันสถาปนามหาวิทยาลัยบูรพา ครบรอบ 54 ปี และเป็น การส่งเสริมให้บุคลากรได้แลกเปลี่ยนประสบการณ์ทางด้านการประกันคุณภาพการศึกษา อันจะนำไปสู่การพัฒนาการประกันคุณภาพ การศึกษาของส่วนงาน และมหาวิทยาลัยให้มีประสิทธิภาพมากยิ่งขึ้น



**10. พิธีมอบโล่รางวัลการประกวดการจัดบอร์ดนิทรรศการวันประกันคุณภาพการศึกษา ปีการศึกษา 2552** เมื่อวันที่ 1 กันยายน 2552 เวลา 10.00 น. ศ.ดร.สุชาติ อุปถัมภ์ อธิการบดีมหาวิทยาลัยบูรพาเป็นประธาน ในพิธีมอบโล่รางวัลการประกวดการจัดบอร์ดนิทรรศการวันประกันคุณภาพการศึกษา ปีการศึกษา 2552 โดยแบ่ง รางวัลเป็น 2 ประเภท คือ ส่วนงานสนับสนุนการเรียนการสอน และส่วนงานสนับสนุนการเรียนการสอน





11. โครงการอบรมเชิงปฏิบัติการ “การจัดทำแผนการจัดการความรู้ มหาวิทยาลัยบูรพา” เมื่อวันที่ 12 พฤศจิกายน 2552 เวลา 09.00 น. งานประกันคุณภาพการศึกษา กองบริการการศึกษา ได้จัดอบรมเชิงปฏิบัติการ “การจัดทำแผนการจัดการความรู้” โดยมี ศาสตราจารย์ ดร. สุชาติ อุปถัมภ์ อธิการบดีมหาวิทยาลัยบูรพา เป็นประธานกล่าวเปิดงาน และได้เชิญ ผู้ช่วยศาสตราจารย์ ปรานี พรธณวิเชียร รองอธิการบดี (ด้านวางแผนและพัฒนา) มหาวิทยาลัยเทคโนโลยีราชมงคลธัญบุรี ให้เกียรติเป็นวิทยากรให้ความรู้เรื่อง “แนวคิดหลักการในการจัดทำแผนการจัดการความรู้ มหาวิทยาลัยบูรพา” มีการแบ่งกลุ่มฝึกปฏิบัติการจัดทำแผนการจัดการความรู้ ของส่วนงาน ณ ห้องประชุม 101-102 หอประชุมอรัญ บัณฑิต มหาวิทยาลัยบูรพา



ผลการประเมินคุณภาพการศึกษาภายในมหาวิทยาลัยบูรพา ปีการศึกษา 2551  
ตามเกณฑ์มาตรฐานของสำนักงานคณะกรรมการการอุดมศึกษา

มุมมอง	คะแนนการประเมินเฉลี่ย								ผลการประเมิน	
	ตัวบ่งชี้ สกอ.				ตัวบ่งชี้ สกอ. + สถาบัน				ตัวบ่งชี้	ตัวบ่งชี้ สกอ.
	I	P	O	รวม	I	P	O	รวม	สกอ.	+ สถาบัน
ด้านที่ 1 Customer	2.00	2.33	2.71	2.47	2.00	2.33	2.63	2.44	ดี	ดี
ด้านที่ 2 Internal process	2.00	2.57	3.00	2.64	2.00	2.57	3.00	2.64	ดีมาก	ดีมาก
ด้านที่ 3 Finance	3.00	3.00	-	3.00	3.00	3.00	-	3.00	ดีมาก	ดีมาก
ด้านที่ 4 Learning & Innovation	1.67	2.50	2.00	2.17	1.67	2.50	2.00	2.17	ดี	ดี
เฉลี่ยรวม ทุกตัวบ่งชี้ของทุกมุมมอง	2.00	2.52	2.62	2.46	2.00	2.52	2.57	2.45	ดี	ดี
ผลการประเมิน	พอใช้	ดีมาก	ดีมาก	ดี	พอใช้	ดีมาก	ดีมาก	ดี		





# ปีนชิงบดูล

# ปีนชิงบดูล





มหาวิทยาลัยบูรพา  
งบแสดงฐานะการเงิน  
ณ วันที่ 30 กันยายน 2552

	หมายเหตุ	(หน่วย:บาท)
<b>สินทรัพย์</b>		
<b>สินทรัพย์หมุนเวียน</b>		
เงินสดและรายการเทียบเท่าเงินสด	2	792,289,777.64
ลูกหนี้	3	151,522,545.57
รายได้ค้างรับ	4	26,459,545.71
เงินลงทุนระยะสั้น	5	1,686,209,138.99
สินค้าและวัสดุคงเหลือ	6	9,241,839.69
<b>รวมสินทรัพย์หมุนเวียน</b>		<b><u>2,665,722,847.60</u></b>
<b>สินทรัพย์ไม่หมุนเวียน</b>		
เงินลงทุนระยะยาว	7	80,000,000.00
ที่ดิน อาคาร และอุปกรณ์ (สุทธิ)	8	3,013,740,648.79
สินทรัพย์โครงสร้างพื้นฐาน (สุทธิ)	9	56,607,797.18
สินทรัพย์ไม่มีตัวตน (สุทธิ)	10	375,229.67
สินทรัพย์ไม่หมุนเวียนอื่น	11	853,456.58
<b>รวมสินทรัพย์ไม่หมุนเวียน</b>		<b><u>3,151,577,132.22</u></b>
<b>รวมสินทรัพย์</b>		<b>5,817,299,979.82</b>

หมายเหตุ : ประกอบงบการเงินเป็นส่วนหนึ่งของงบการเงินนี้



มหาวิทยาลัยบูรพา  
งบแสดงฐานะการเงิน  
ณ วันที่ 30 กันยายน 2552

	หมายเหตุ	(หน่วย:บาท)
<b>หนี้สิน</b>		
<b>หนี้สินหมุนเวียน</b>		
เจ้าหนี้ระยะสั้น		84,102,516.81
ค่าใช้จ่ายค้างจ่าย	12	49,892,918.67
เงินรับฝาก		315,618,124.34
หนี้สินหมุนเวียนอื่น	13	253,078,639.73
<b>รวมหนี้สินหมุนเวียน</b>		<b><u>702,692,199.55</u></b>
<b>หนี้สินไม่หมุนเวียน</b>		
เงินประกันสัญญา		6,048,855.59
หนี้สินไม่หมุนเวียนอื่น	14	4,850,000.00
<b>รวมหนี้สินไม่หมุนเวียน</b>		<b><u>10,898,855.59</u></b>
<b>รวมหนี้สิน</b>		<b>713,591,055.14</b>
<b>สินทรัพย์สุทธิ</b>		
ทุน	15	2,481,703,096.83
รายได้สูง(ต่ำ)กว่าค่าใช้จ่ายสะสม	16	2,622,005,827.85
<b>รวมส่วนทุน</b>		<b><u>5,103,708,924.68</u></b>
<b>รวมหนี้สินและส่วนทุน</b>		<b>5,817,299,979.82</b>

หมายเหตุ : ประกอบงบการเงินเป็นส่วนหนึ่งของงบการเงินนี้



มหาวิทยาลัยบูรพา  
งบรายได้และค่าใช้จ่าย  
สำหรับปี สิ้นสุดวันที่ 30 กันยายน 2552

	หมายเหตุ	(หน่วย:บาท)
<b>รายได้จากการดำเนินงาน</b>		
<b>รายได้จากรัฐบาล</b>		
รายได้จากเงินงบประมาณ	17	1,100,382,052.34
<b>รวมรายได้จากรัฐบาล</b>		<b><u>1,100,382,052.34</u></b>
<b>รายได้จากแหล่งอื่น</b>		
รายได้จากการขายสินค้าและบริการ	18	1,545,456,542.44
รายได้จากการบริจาค		37,356,477.35
รายได้อื่น	19	106,450,068.41
<b>รวมรายได้จากแหล่งอื่น</b>		<b><u>1,689,263,088.20</u></b>
<b>รวมรายได้จากการดำเนินงาน</b>		<b>2,789,645,140.54</b>
<b>ค่าใช้จ่ายจากการดำเนินงาน</b>		
ค่าใช้จ่ายด้านบุคลากร	20	965,550,542.20
ค่าใช้จ่ายบำเหน็จบำนาญ		98,073,150.48
ค่าวัสดุและค่าใช้จ่ายสอย	21	466,331,956.41
ค่าสาธารณูปโภค		99,958,264.46
ค่าเสื่อมราคาและค่าตัดจำหน่าย	22	395,463,325.46
ค่าใช้จ่ายเงินอุดหนุน		156,627,164.48
ต้นทุนสินค้าที่ขาย		79,167,041.25
ค่าใช้จ่ายอื่น	23	25,639,672.52
<b>รวมค่าใช้จ่ายจากการดำเนินงาน</b>		<b><u>2,286,811,117.26</u></b>
<b>รายได้สูง (ต่ำ) กว่าค่าใช้จ่ายจากการดำเนินงาน</b>		<b>502,834,023.28</b>

หมายเหตุประกอบงบการเงินเป็นส่วนหนึ่งของงบการเงินนี้

# มหาวิทยาลัยบูรพา

## หมายเหตุประกอบงบการเงิน

### สำหรับปีสิ้นสุดวันที่ 30 กันยายน 2552

#### ความเป็นมาของมหาวิทยาลัย

มหาวิทยาลัยบูรพา เดิมชื่อมหาวิทยาลัยศรีนครินทรวิโรฒ วิทยาเขตบางแสน และต่อมาได้ยกฐานะเป็นมหาวิทยาลัยบูรพาในวันที่ 30 กรกฎาคม 2533 ซึ่งต่อมาในวันที่ 10 มกราคม 2551 มหาวิทยาลัยบูรพาได้เปลี่ยนสถานภาพจากการเป็นมหาวิทยาลัยของรัฐ มาเป็นมหาวิทยาลัยในกำกับของรัฐ

สภามหาวิทยาลัยมีอำนาจหน้าที่ควบคุมดูแลกิจการทั่วไปของมหาวิทยาลัย โดยการกำหนดเป้าหมาย วางนโยบาย และแนวทางในการพัฒนาของมหาวิทยาลัย ออกข้อบังคับ ระเบียบ และประกาศต่าง ๆ เพื่อประโยชน์ในการปฏิบัติงาน รวมถึงกำหนดนโยบายและวิธีการเกี่ยวกับการจัดหารายได้ จัดหาแหล่งทุนและทรัพยากรอื่น อนุมัติการตั้งงบประมาณรายรับและอนุมัติงบประมาณรายจ่ายของมหาวิทยาลัย

รายได้ของมหาวิทยาลัยไม่เป็นรายได้ที่ต้องนำส่งกระทรวงการคลังตามกฎหมายว่าด้วยเงินคงคลังและกฎหมายว่าด้วยวิธีการงบประมาณ ประกอบด้วย

- |                                    |   |
|------------------------------------|---|
| 1. เงินอุดหนุนจากรัฐบาล            | 7. รายได้จากการวิจัย                                |
| 2. รายได้จากการจัดการศึกษา         | 8. รายได้จากการเป็นที่ปรึกษา                        |
| 3. รายได้จากการบริหารสินทรัพย์     | 9. เงินและทรัพย์สินที่ได้จากการรับบริจาค            |
| 4. รายได้จากการลงทุนและดอกเบี้ยรับ | 10. เงินรับฝาก                                      |
| 5. รายได้จากการให้บริการสุขภาพ     | 11. เงินอุดหนุนจากแหล่งอื่น                         |
| 6. รายได้จากการให้บริการวิชาการ    | 12. รายได้หรือผลประโยชน์อื่น นอกจากข้อ (1) ถึง (11) |

#### หมายเหตุที่ 1 - สรุปนโยบายการบัญชีที่สำคัญ

##### 1. เกณฑ์การจัดทำงบการเงิน

งบการเงินจัดทำขึ้นตามเกณฑ์คงค้าง โดยรวมสินทรัพย์ หนี้สิน รายได้และค่าใช้จ่าย ของส่วนงานดังนี้

1. สำนักงานสภามหาวิทยาลัย
2. สำนักงานอธิการบดี
3. ส่วนงานวิชาการ (คณะ 21 ส่วนงาน และวิทยาลัย 4 ส่วนงาน)
4. ส่วนงานอื่น (สถาบัน 2 ส่วนงาน และสำนัก 3 ส่วนงาน)

โดยมีหน่วยงานย่อย 3 หน่วย ดังนี้ โรงเรียนสาธิต “พิบูลบำเพ็ญ”, ศูนย์วิทยาศาสตร์สุขภาพ และสถาบันวิทยาศาสตร์ทางทะเล ซึ่งทั้ง 3 หน่วยงานนี้ มีการจัดทำงบการเงินจากแหล่งเงินรายได้แยกจากมหาวิทยาลัยบูรพา และเมื่อสิ้นปีงบประมาณมหาวิทยาลัยบูรพาจะดำเนินการทำงบการเงินรวมของมหาวิทยาลัยจากแหล่งเงินรายได้ และแหล่งเงินแผ่นดิน

การบันทึกบัญชีของมหาวิทยาลัยแหล่งเงินรายได้ ใช้โปรแกรมการบันทึกบัญชีของบริษัท AVS และการบันทึกบัญชีของแหล่งเงินแผ่นดิน ใช้โปรแกรมการบันทึกบัญชีของบริษัท CDG

##### 2. หลักการบัญชีที่ใช้ในการจัดทำงบการเงิน

มหาวิทยาลัยรับรู้รายได้ตามเกณฑ์คงค้าง ยกเว้น

รายได้จากการจัดการศึกษา ของวิทยาลัยพาณิชยศาสตร์, วิทยาการบริการรัฐกิจ และวิทยาลัยวิทยาการวิจัยและวิทยาการปัญญา

รายได้จากการจัดการศึกษา จะรับรู้เมื่อสิ้นปีภาคการศึกษา โดยใน 1 ปีบัญชีจะรับรู้รายได้จากการจัดการศึกษา 3 ครั้ง แบ่งเป็นดังนี้ ภาคต้น, ภาคฤดูร้อน และภาคปลาย

รายได้ระหว่างหน่วยงาน-รายได้จากการจัดการศึกษาจัดสรร และรายได้ระหว่างหน่วยงาน-เงินสมทบจ่าย ส่วนกลาง จะเกิดขึ้นพร้อมกับค่าใช้จ่ายระหว่างหน่วยงาน-ค่าใช้จ่ายในการจัดการศึกษาจัดสรร และค่าใช้จ่ายระหว่าง หน่วยงาน-เงินสมทบจ่ายส่วนกลาง จะเกิด ณ วันที่ทำการจัดสรรรายได้เมื่อสิ้นภาคการศึกษาแต่ละภาค ณ สิ้นปี งบประมาณได้มีการปรับปรุงบัญชี ดังนี้

- |                             |                                  |
|-----------------------------|----------------------------------|
| 2.2.1 รายได้ค่าเช่าร้าน     | 2.2.4 เงินสมทบส่วนกลาง           |
| 2.2.2 รายได้ดอกเบียร์       | 2.2.5 เงินสมทบจ่ายกองทุน-ม.บูรพา |
| 2.2.3 รายได้ระหว่างหน่วยงาน | 2.2.6 เงินสมทบจ่ายกองทุนส่วนงาน  |

2.3 รายได้จากการให้บริการวิชาการ และรายได้จากโครงการวิจัย จากแหล่งทุนภายนอกได้รับรายได้ เมื่อโครงการสิ้นสุดและได้มีการรายงานผลการใช้จ่ายโครงการ ด้วยยอดรายได้สูงกว่าค่าใช้จ่ายโครงการ กรณีโครงการ ยังไม่สิ้นสุดบันทึกไว้เป็นหนี้สิน ประเภทรายได้โครงการบริการวิชาการ หรือรายได้โครงการวิจัย

2.4 ลูกหนี้สิน/นักศึกษา มหาวิทยาลัยบันทึกไว้เมื่อสิ้นสุดการเพิ่ม-ถอนรายวิชาของแต่ละภาคการศึกษา โดยทำการตั้งลูกหนี้เท่ากับยอดรายงานสรุปรายได้แยกคณะ ตามภาระงาน ซึ่งพิมพ์รายงานจากระบบทะเบียน มหาวิทยาลัยยังไม่มียุทธศาสตร์การตั้งค่าเพื่อหนี้สงสัยจะสูญ ทั้งนี้เนื่องจากการเก็บสถิติข้อมูลหนี้สูญนั้น มีไม่ถึง 1 %

2.5 เงินให้กู้ระยะสั้นกับหน่วยงานภายใน เงินให้กู้จากหน่วยงานภายใน เป็นเงินที่หน่วยงานภายใน มหาวิทยาลัยให้หน่วยงานภายในมหาวิทยาลัยบูรพากู้ยืม โดยต้องเป็นไปตามมติคณะกรรมการบริหารการเงินและทรัพย์สิน

- 2.6 เงินลงทุนระยะสั้นกองทุนส่วนบุคคล มหาวิทยาลัยรับผลตอบแทนจากการลงทุนทุกสิ้นเดือน
- 2.7 วัสดุคงเหลือ ใช้วิธีการ FIFO
- 2.8 ที่ดิน อาคาร และอุปกรณ์
- 2.8.1 ที่ดิน แสดงตามราคาทุน ณ วันที่กรรมการตรวจรับ
- 2.8.2 อาคารและสิ่งปลูกสร้าง แสดงตามราคาทุน ณ วันที่กรรมการตรวจรับเสร็จสิ้นในงวดสุดท้าย
- 2.8.3 อุปกรณ์ (ครุภัณฑ์) แสดงตามราคาทุน ณ วันที่กรรมการตรวจรับ
- 2.8.3.1 ครุภัณฑ์ที่ได้มาตั้งแต่ปีงบประมาณ 2540 - 2545 แสดงราคาทุนต่อหน่วยตั้งแต่ 30,000 บาท
- 2.8.3.2 ครุภัณฑ์ที่ได้มาตั้งแต่ปีงบประมาณ 2546 จนถึงปัจจุบัน แสดงราคาทุนต่อหน่วย ตั้งแต่ 5,000 บาท

ทั้งนี้ให้รวมค่าใช้จ่ายที่เกิดขึ้นเพื่อให้สินทรัพย์นั้นอยู่ในสภาพที่ใช้ดำเนินงานได้ หรือก่อสร้างแล้วเสร็จ

**หมายเหตุ** ในปีงบประมาณ 2552 นั้น ครุภัณฑ์ที่มาจาก การซื้อ/จ้าง ซึ่งผู้ใช้งานต้องบันทึกข้อมูลดังกล่าวเข้าสู่ระบบ บัญชีสามมิติ ซึ่งกรณีที่ครุภัณฑ์ดังกล่าวเป็นครุภัณฑ์ต่ำกว่าเกณฑ์ แต่ผู้ใช้งานไปเลือกเป็นครุภัณฑ์, กรณีที่ครุภัณฑ์ แต่ไปเลือก เป็นครุภัณฑ์ต่ำกว่าเกณฑ์ และกรณีเลือกอายุการใช้งานผิดนั้น เนื่องจากเป็นข้อมูลที่ทราบภายหลังจากข้ามเดือนไปแล้ว ดังนั้น การแก้ไขดังกล่าวต้องแก้ไขที่ทะเบียนครุภัณฑ์จากระบบบัญชีสามมิติ ซึ่งไม่สามารถทำการแก้ไขข้อมูลย้อนหลังได้ มหาวิทยาลัยบูรพาจึงบันทึกข้อมูลตามสิ่งที่ผู้ใช้งานบันทึกข้อมูลเข้าไปผิด แต่มหาวิทยาลัยบูรพายังคงควบคุมครุภัณฑ์ดังกล่าว

2.9 สินทรัพย์ที่ได้รับบริจาค แสดงคู่กับรายได้จากการบริจาคการรับรู้สำหรับรับบริจาคสินทรัพย์ และ ค่าเสื่อมราคาของสินทรัพย์ที่ได้รับบริจาค จะรับรู้ค่าใช้จ่ายพร้อมรายได้จากการบริจาค

2.10 ค่าเสื่อมราคาสินทรัพย์ถาวรที่ซื้อ/รับบริจาค คำนวณโดยวิธีเส้นตรง และเป็นไปตามหลักเกณฑ์ ที่กำหนดโดยมหาวิทยาลัย ตามหนังสือเวียนที่ ศธ 0528.026/ว.389 ลงวันที่ 5 มิถุนายน 2549 เรื่องอัตราค่าเสื่อม ราคาและอายุการใช้งานของสินทรัพย์

2.11 รายได้โครงการบริการวิชาการ/โครงการวิจัย รับรู้เป็นหนี้สินเมื่อมีการรับเงิน ณ วันที่ได้รับและ ตัดบัญชีออกเมื่อมีการเบิกจ่าย เมื่อสิ้นสุดโครงการเจ้าของโครงการรายงานผลการใช้จ่าย จึงรับรู้เป็นรายได้ประเภท รายได้จากโครงการบริการวิชาการ

- 2.12 ค่าบำรุงกิจกรรมนิสิต และค่าบำรุงกีฬา รับรู้เป็นหนี้สินเมื่อได้รับเงินและตัดบัญชีเมื่อมีการเบิกจ่าย
- 2.13 เงินรับฝาก กรณีนำเงินรับฝากไปซื้อสินทรัพย์ จะทำการปรับปรุงบัญชีเงินรับฝาก คู่กับรายรับอื่น ณ วันที่มีการตั้งหนี้
- 2.14 รายได้จากการรับบริจาคหรือการรับรู้ เป็นไปตามหลักการและนโยบายบัญชีสำหรับหน่วยงาน ภาครัฐ ฉบับที่ 2 หัวข้อรายได้หรือการรับรู้
- 2.15 ทุนจากการบริจาคคงยอดเงินต้น เป็นบัญชีทุนซึ่งหมายถึง เงินทุนที่มีผู้บริจาคให้โดยระบุให้คงยอดเงินต้นและใช้ได้แต่ดอกผลจากเงินทุนนั้น บันทึกตามต้นแบบระบบงบประมาณ พัสตุ การเงินและบัญชีกองทุน โดยเกณฑ์พึงรับ-พึงจ่าย ลักษณะ 3 มิติ สำหรับผู้ปฏิบัติในมหาวิทยาลัย/สถาบันของรัฐ
- 2.16 ดอกผลเงินทุน เป็นบัญชีทุน ซึ่งเป็นการรับรู้ดอกเบี้ยรับที่ได้จากการเงินบริจาคคงยอดเงินต้นและเมื่อมีการนำไปใช้จ่ายจะทำการปรับปรุงบัญชีดอกผลเงินทุน คู่กับ รายได้จากการบริจาค ณ วันที่มีการตั้งหนี้
- 2.17 ทุนจากการร่วมทุน หมายถึง การร่วมลงทุนของหน่วยงานภายในมหาวิทยาลัย ซึ่งจะเป็นบัญชีคู่กับบัญชีเงินลงทุนระยะยาวภายในหน่วยงาน
- 2.18 รายได้ระหว่างหน่วยงาน และค่าใช้จ่ายระหว่างหน่วยงาน เป็นบัญชีที่เกิดกับส่วนงานภายในมหาวิทยาลัย ซึ่งส่วนงานหนึ่งเกิดรายรับ และอีกส่วนงานหนึ่งเกิดค่าใช้จ่าย ซึ่งทั้งนี้รวมกรณีที่มีการโอนเปลี่ยนแปลงงบประมาณรายจ่ายข้ามส่วนงานด้วย

**หมายเหตุ 2 - เงินสดและรายการเทียบเท่าเงินสด ประกอบด้วย**

	(หน่วย:บาท)
เงินสด	376,473.46
เช็คในมือ	2,821,254.38
เงินฝากธนาคาร - ประเภทกระแสรายวัน	68,143,999.23
เงินฝากธนาคาร - ประเภทออมทรัพย์	720,658,324.43
พักเงินฝากธนาคาร	179,950.00
เงินเกินบัญชี	(6,823.86)
เงินฝากคลัง	116,600.00
<b>รวม เงินสดและรายการเทียบเท่าเงินสด</b>	<b>792,289,777.64</b>
มหาวิทยาลัยบูรพา มีการนำเงินฝากธนาคาร ค่าประกันเงินกู้ดังนี้	
- บัญชีเงินฝากธนาคารกรุงไทย สาขาหนองมน ประเภทออมทรัพย์ เลขที่บัญชี 243-1-33374-4 จำนวน 5,000,000.- บาท ค่าประกันเงินกู้ซื้อบ้านของบุคคลากรในมหาวิทยาลัย	
- บัญชีเงินฝากธนาคารกรุงไทย สาขาหนองมน ประเภทประจำ เลขที่บัญชี 243-4-00120-3 จำนวน 1,050,000.- บาท ค่าประกันสัญญาจ้างในการรับจ้างจัดทำโครงการต่างๆ ของมหาวิทยาลัยบูรพา	

**หมายเหตุ 3 - ลูกหนี้ ประกอบด้วย**

ลูกหนี้ นิสิตนักศึกษา/นักเรียน	75,286,453.00
ลูกหนี้ ค่ายรักษาพยาบาล	21,234,345.40
ลูกหนี้ เงินยืมนอกงบประมาณ	51,240,754.53
ลูกหนี้ เงินยืมเงินงบประมาณ	3,755,207.64
ลูกหนี้ อื่น	5,785.00
<b>รวม ลูกหนี้</b>	<b>151,522,545.57</b>

**หมายเหตุ 4 - รายได้ค้างรับ ประกอบด้วย**

รายได้จากเงินงบประมาณค้างรับ	5,266,794.93
ดอกเบี้ยค้างรับ	292,197.26
รายได้ประเภทรายได้จากโครงการบริการ/โครงการวิจัยค้างรับ	6,083,395.39
รายได้ระหว่างหน่วยงานค้างรับ	14,817,158.13
<b>รวม รายได้ค้างรับ</b>	<b>26,459,545.71</b>

(หน่วย:บาท)

### หมายเหตุที่ 5 - เงินลงทุนระยะสั้น ประกอบด้วย

เงินให้กู้ระยะสั้นกับหน่วยงานภายใน	900,000.00
เงินฝากธนาคาร-ประเภทเงินฝากประจำ	1,281,704,694.78
เงินลงทุนระยะสั้นในตราสารหนี้	2,000,000.00
เงินลงทุนระยะสั้นกองทุนส่วนบุคคล-บ.หลักทรัพย์ทีเอสโก้	201,182,921.34
เงินลงทุนระยะสั้นกองทุนส่วนบุคคล-ธ.กรุงเทพ	200,421,522.87
<b>รวม เงินลงทุนระยะสั้น</b>	<b>1,686,209,138.99</b>

เงินให้กู้ระยะสั้นกับหน่วยงานภายใน เป็นเงินที่คณะให้กู้ยืมเพื่อใช้จ่ายในโครงการเงินทุนหมุนเวียน ดังนี้

- โครงการตำราวิทยาลัยการขนส่งและโลจิสติกส์ จำนวนเงิน 100,000 บาท
- โครงการโลจิสติกส์ซอฟต์แวร์ จำนวนเงิน 300,000 บาท
- โครงการผลิตและบริการสื่อการศึกษา คณะศึกษาศาสตร์ จำนวนเงิน 500,000 บาท

เงินลงทุนระยะสั้นกองทุนส่วนบุคคล-บ.หลักทรัพย์ทีเอสโก้ มหาวิทยาลัยบูรพาเริ่มนำเงินไปลงทุน วันที่ 2 เมษายน 2552 จำนวนเงิน 100,000,000 บาท และวันที่ 15 มิถุนายน 2552 จำนวนเงิน 100,000,000 บาท จะได้รับผลตอบแทนทุกเดือน ณ 30 กันยายน 2552 มีผลตอบแทน จำนวนเงิน 1,182,921.34 บาท

เงินลงทุนระยะสั้นกองทุนส่วนบุคคล-ธ.กรุงเทพ มหาวิทยาลัยบูรพา เริ่มนำเงินไปลงทุน วันที่ 2 กรกฎาคม 2552 จำนวนเงิน 200,000,000 บาท จะได้รับผลตอบแทนทุกเดือน ณ 30 กันยายน 2552 มีผลตอบแทน จำนวนเงิน 421,522.87 บาท

### หมายเหตุที่ 6 - สินค้าและวัสดุคงเหลือ ประกอบด้วย

วัสดุคงเหลือ	2,041,924.24
สินค้าคงคลัง (ยาและเวชภัณฑ์)	7,199,915.45
<b>รวม สินค้าและวัสดุคงเหลือ</b>	<b>9,241,839.69</b>

### หมายเหตุที่ 7 - เงินลงทุนระยะยาว ประกอบด้วย

เงินลงทุนระยะยาวในตราสารหนี้ของรัฐบาล (ระยะเวลา 10 ปี ครบกำหนด 2 ก.ย.2555)	30,000,000.00
เงินลงทุนระยะยาวในเงินฝากประจำ (ระยะเวลา 48 เดือน)	50,000,000.00
<b>รวม เงินลงทุนระยะยาว</b>	<b>80,000,000.00</b>

### หมายเหตุที่ 8 - ที่ดิน อาคาร และอุปกรณ์ (สุทธิ) ประกอบด้วย

<b>ที่ดินที่มีกรรมสิทธิ์</b>	58,786,027.50
<b>อาคาร</b>	4,431,603,568.66
หัก ค่าเสื่อมราคาสะสม-อาคาร	2,221,699,326.42
อาคาร (สุทธิ)	2,209,904,242.24
<b>ส่วนปรับปรุงสินทรัพย์เช่า</b>	18,913,031.34
หัก ค่าเสื่อมราคาสะสม-ส่วนปรับปรุงสินทรัพย์เช่า	8,252,582.39
ส่วนปรับปรุงสินทรัพย์เช่า (สุทธิ)	10,660,448.95
<b>สิ่งปลูกสร้าง</b>	66,209,137.50
หัก ค่าเสื่อมราคาสะสม-สิ่งปลูกสร้าง	37,079,040.87
สิ่งปลูกสร้าง (สุทธิ)	29,130,096.63
<b>ครุภัณฑ์และอุปกรณ์</b>	1,852,294,188.90
หัก ค่าเสื่อมราคาสะสม-ครุภัณฑ์และอุปกรณ์	1,519,888,919.97
ครุภัณฑ์และอุปกรณ์ (สุทธิ)	332,405,268.93
<b>งานระหว่างก่อสร้าง</b>	372,854,564.54
<b>รวม ที่ดิน อาคาร และอุปกรณ์ (สุทธิ)</b>	<b>3,013,740,648.79</b>



ในปีงบประมาณ 2552 มีรายการสินทรัพย์บางรายการที่บันทึกบัญชีผิดประเภทดังนี้

1. ครุภัณฑ์ แต่บันทึกบัญชีเป็นสิ่งปลูกสร้าง จำนวนเงิน 6,420 บาท
  2. ครุภัณฑ์ แต่บันทึกบัญชีเป็นค่าครุภัณฑ์ต่ำกว่าเกณฑ์ จำนวนเงิน 36,500 บาท
  3. ค่าครุภัณฑ์ต่ำกว่าเกณฑ์ แต่บันทึกบัญชีเป็นครุภัณฑ์ จำนวนเงิน 40,897.12 บาท
  4. ครุภัณฑ์ อายุการใช้งานผิด
    - 4.1 ครุภัณฑ์สำนักงาน อายุการใช้งาน 5 ปี แต่นำเข้าระบบสามมิติเป็น 3 ปี จำนวนเงิน 76,010 บาท
    - 4.2 ครุภัณฑ์ไฟฟ้าและวิทยุ อายุการใช้งาน 5 ปี แต่นำเข้าระบบสามมิติเป็น 15 ปี จำนวนเงิน 116,000 บาท และอายุการใช้งาน 15 ปี แต่นำเข้าระบบสามมิติเป็น 5 ปี จำนวนเงิน 28,600 บาท
- เนื่องจากรายการดังกล่าวนำข้อมูลเข้าในระบบสามมิติแล้ว จึงไม่ได้แก้ไขบัญชี

(หน่วย:บาท)

#### หมายเหตุที่ 9 - สินทรัพย์โครงสร้างพื้นฐาน (สุทธิ)

สินทรัพย์โครงสร้างพื้นฐาน	142,128,550.18
หัก ค่าเสื่อมราคาสะสม-สินทรัพย์โครงสร้างพื้นฐาน	85,520,753.00
<b>รวม สินทรัพย์โครงสร้างพื้นฐาน (สุทธิ)</b>	<b>56,607,797.18</b>

#### หมายเหตุที่ 10 - สินทรัพย์ไม่มีตัวตน (สุทธิ)

โปรแกรมคอมพิวเตอร์	609,812.60
หัก ค่าตัดจำหน่ายสะสม-โปรแกรมคอมพิวเตอร์	234,582.93
<b>รวม สินทรัพย์ไม่มีตัวตน (สุทธิ)</b>	<b>375,229.67</b>

#### หมายเหตุที่ 11 - สินทรัพย์ไม่หมุนเวียนอื่น ประกอบด้วย

เงินมัดจำและเงินประกัน	344,678.42
เงินค้ำประกันผลงาน	508,778.16
<b>รวม สินทรัพย์ไม่หมุนเวียนอื่น</b>	<b>853,456.58</b>

#### หมายเหตุที่ 12 - ค่าใช้จ่ายค้างจ่าย ประกอบด้วย

ใบสำคัญค้ำจ่าย	43,893,336.53
ค่าใช้จ่ายค้ำจ่าย	4,057,205.44
ภาษีหัก ณ ที่จ่ายรอนำส่ง	1,942,376.70
<b>รวม ค่าใช้จ่ายค้างจ่าย</b>	<b>49,892,918.67</b>

#### หมายเหตุที่ 13 - หนี้สินหมุนเวียนอื่น

รายได้ค่าหอพักรับล่วงหน้า	20,557,000.00
รายได้รับล่วงหน้าอื่น	852,950.00
รายได้โครงการบริการวิชาการ	54,285,288.62
ค่านำรุงกิจกรรม	24,590,922.95
ค่านำรุงกีฬา	3,825,591.01
กองทุนส่งเสริมกิจการนักเรียน	2,202,997.99
กองทุนพัฒนานักเรียนอัจฉริยภาพ	2,208,867.08
เงินคงคลัง-กิจการนักเรียน	5,272,250.93
รายได้โครงการวิจัย	5,233,643.84
รายได้จากการจัดการศึกษารอการรับรู้	19,494,440.00
รายได้จากการรับบริจาครอการรับรู้	86,423,899.58
รายได้จากการรับบริจาครอการรับรู้-รับบริจาคสินทรัพย์	28,130,787.73
<b>รวม หนี้สินหมุนเวียนอื่น</b>	<b>253,078,639.73</b>

(หน่วย:บาท)

### หมายเหตุที่ 14 - หนี้สินไม่หมุนเวียน

เงินกู้ระยะยาว	4,850,000.00
<b>รวม หนี้สินไม่หมุนเวียน</b>	<b>4,850,000.00</b>

เงินกู้ระยะยาว หมายถึง เงินที่โครงการเงินทุนหมุนเวียน สถาบันวิทยาศาสตร์ทางทะเล ร่วมลงทุนก่อสร้างหอพักนิสิตชั้นเดียว วิทยาเขตสารสนเทศจันทบุรี ในปีงบประมาณ 2549

### หมายเหตุที่ 15 - ทุน

กองทุนคงยอดเงินต้น	3,394,272.14
ทุนจากการบริจาคคงยอดเงินต้น	451,589,231.56
ดอกผลเงินทุน	44,947,704.97
ทุนประเดิมคงยอดเงินต้น	1,981,771,888.16
<b>รวม ทุน</b>	<b>2,481,703,096.83</b>

### หมายเหตุที่ 16 - รายได้สูง (ต่ำ) กว่าค่าใช้จ่ายสะสม

รายได้สูง/(ต่ำ)กว่าค่าใช้จ่ายสะสม	2,119,171,804.57
รายได้สูง/(ต่ำ)กว่าค่าใช้จ่ายสุทธิ	502,834,023.28
<b>รวม รายได้สูง/(ต่ำ)กว่าค่าใช้จ่ายสะสม</b>	<b>2,622,005,827.85</b>

### หมายเหตุที่ 17 - รายได้จากเงินงบประมาณ

รายได้จากงบประมาณ-งบบุคลากร	219,596,055.17
รายได้จากงบประมาณ-งบอุดหนุน	753,285,754.62
รายได้จากงบประมาณ-งบกลาง	127,500,242.55
<b>รวม รายได้จากเงินงบประมาณ</b>	<b>1,100,382,052.34</b>

### หมายเหตุที่ 18 - รายได้จากการขายสินค้าและบริการ

รายได้จากการจัดการศึกษา	1,249,336,424.00
รายได้ค่ารักษาพยาบาล	187,585,085.39
รายได้ค่าเช่าชม (พิพิธภัณฑ์สัตว์น้ำ)	14,945,950.00
รายได้ค่าธรรมเนียม	18,927,462.58
รายได้จากการบริหารสินทรัพย์	14,892,305.82
รายได้จากประกันสังคม	3,044,551.65
รายได้ค่าหอพักนิสิต	48,734,910.00
รายได้ค่าเช่าอุปกรณ์	1,794,900.00
รายได้จากการให้บริการ	6,194,953.00
<b>รวม รายได้จากการขายสินค้าและบริการ</b>	<b>1,545,456,542.44</b>

### หมายเหตุที่ 19 - รายได้อื่น

รายได้จากดอกเบี้ย	32,667,757.31
รายรับจากการขายสินทรัพย์	1,600,310.00
หนี้สูญได้รับคืน	28,544.50
รายรับอื่น	72,153,456.60
<b>รวม รายได้อื่น</b>	<b>106,450,068.41</b>

(หน่วย:บาท)

#### หมายเหตุที่ 20 - ค่าใช้จ่ายด้านบุคลากร

เงินเดือนและค่าจ้าง	664,231,402.45
เงินช่วยการศึกษาบุตร	1,099,997.45
ค่าตอบแทน	278,619,396.06
ค่าใช้จ่ายงบกลาง	21,599,746.24
<b>รวม ค่าใช้จ่ายด้านบุคลากร</b>	<b>965,550,542.20</b>

#### หมายเหตุที่ 21 - ค่าวัสดุและค่าใช้สอย

ค่าวัสดุ	158,299,393.38
ค่าใช้สอย	308,032,563.03
<b>รวม ค่าวัสดุและค่าใช้สอย</b>	<b>466,331,956.41</b>

#### หมายเหตุที่ 22 - ค่าเสื่อมราคาและค่าตัดจำหน่าย

ค่าเสื่อมราคาอาคาร	217,699,654.54
ค่าเสื่อมราคาสวนปรับปรุงสินทรัพย์เช่า	2,490,904.85
ค่าเสื่อมราคาครุภัณฑ์และอุปกรณ์	166,857,050.44
ค่าเสื่อมราคาสินทรัพย์โครงสร้างพื้นฐาน	3,958,908.92
ค่าเสื่อมราคาสินทรัพย์ปลูกสร้าง	4,407,323.67
ค่าตัดจำหน่าย-โปรแกรมคอมพิวเตอร์	49,483.04
<b>รวม ค่าเสื่อมราคาและค่าตัดจำหน่าย</b>	<b>395,463,325.4</b>

#### หมายเหตุที่ 23 - ค่าใช้จ่ายอื่น

ดอกเบียจ่าย	218,250.00
ค่าจำหน่าย-ครุภัณฑ์	46,197.55
ค่าจำหน่าย-จากการขายสินทรัพย์	219,400.93
ค่าใช้จ่ายอื่น	25,155,824.04
<b>รวม ค่าใช้จ่ายอื่น</b>	<b>25,639,672.52</b>

#### หมายเหตุที่ 24 - สินทรัพย์ที่อาจเกิดขึ้นและหนี้สินที่อาจเกิดขึ้น

สินทรัพย์ที่อาจเกิดขึ้น เป็นคดีที่มหาวิทยาลัยฟ็องกรณีนีติดสัญญาการรับทุนการศึกษาจำนวน 1 คดี จำนวนทุนทรัพย์ 954,415.48 บาท อยู่ระหว่างการดำเนินคดีของศาลปกครองจังหวัดระยอง

หนี้สินที่อาจเกิดขึ้น เป็นคดีที่มหาวิทยาลัยฟ็องกรณีนีต่างๆ ดังนี้

- คดีละเมิด ( กรณีการรักษาพยาบาลของศูนย์วิทยาศาสตร์สุขภาพ ) ศาลจังหวัดชลบุรี จำนวน 1 คดี ถูกเรียกค่าเสียหาย 20,750,000.- บาท
- คดีติดสัญญาจ้างทำของ ( กรณีจ้างประชาสัมพันธ์หลักสูตรการศึกษาของศูนย์บัณฑิตศึกษา ) ศาลแขวงชลบุรี จำนวน 1 คดี ถูกเรียกค่าเสียหาย 102,968.- บาท



BUKAPHA

ผลการดำเนินงานตามภารกิจของ  
มหาวิทยาลัยบูรพา

# 1. การจัดการศึกษา

ในปีการศึกษา 2552 มหาวิทยาลัยบูรพามุ่งเน้นการกระจายโอกาสทางการศึกษา โดยเปิดโอกาสให้มีการรับนิสิตในระดับปริญญาตรี ทั้งหลักสูตรภาคปกติ และหลักสูตรภาคพิเศษ ในระบบรับตรงจากนักเรียนในเขตภาคตะวันออกเฉียงเหนือ ในด้านการจัดการศึกษามหาวิทยาลัยบูรพาได้เน้นปรัชญาการผลิตบัณฑิต คือ สร้างเสริมปัญญา ใฝ่หาความรู้คู่คุณธรรม ชี้นำสังคม เพื่อสร้างบัณฑิตที่จบการศึกษาจากมหาวิทยาลัยให้เป็นกำลังคนที่ถึงพร้อมในการทำงาน และการใช้ชีวิตในสังคม นอกจากนี้มหาวิทยาลัยบูรพา ยังได้ส่งเสริมการจัดการเรียนการสอนในสาขาวิชาที่ขาดแคลน สาขาวิชาที่ตลาดแรงงานสังคม ประเทศชาติต้องการ รวมถึงส่งเสริมการจัดการศึกษาหลักสูตรนานาชาติเพื่อก้าวไปสู่ความเป็นสากลด้วย สรุปการดำเนินงานได้ดังต่อไปนี้



**1.1 หลักสูตร และสาขาวิชา** ในปีการศึกษา 2552 มหาวิทยาลัยบูรพาได้จัดการเรียนการสอนตั้งแต่ระดับปริญญาตรีจนถึงระดับปริญญาเอก โดยในแต่ละปียังมีการเปิดหลักสูตรสาขาวิชาใหม่เพิ่มขึ้น เพื่อตอบสนองต่อความต้องการของสังคม และการพัฒนาของประเทศชาติ การดำเนินการดังกล่าวสรุปได้ดังต่อไปนี้

**1.1.1 จำนวนหลักสูตรและสาขาวิชา** เปิดการเรียนการสอน ภาคปกติ จำนวน 66 หลักสูตร 155 สาขาวิชา ภาคพิเศษ จำนวน 58 หลักสูตร 128 สาขาวิชา จำแนกรายละเอียดตามตารางดังต่อไปนี้

ตารางจำนวนหลักสูตรและจำนวนสาขาวิชาที่เปิดสอนในปีการศึกษา 2552

ระดับ	ภาคปกติ		ภาคพิเศษ	
	หลักสูตร	สาขาวิชา	หลักสูตร	สาขาวิชา
ต่ำกว่าปริญญาตรี	-	-	1	1
ปริญญาตรี	36	88	27	63
ประกาศนียบัตรบัณฑิต	1	2	1	2
ปริญญาโท	18	47	24	56
ปริญญาเอก	11	18	5	6
<b>รวม</b>	<b>66</b>	<b>155</b>	<b>58</b>	<b>128</b>

**1.1.2 หลักสูตรที่เปิดรับนิสิตรุ่นแรกในปีการศึกษา 2552** เปิดรับนิสิตเข้าศึกษาในหลักสูตรและสาขาวิชาเป็นรุ่นแรกทั้งในระดับปริญญาตรี และระดับบัณฑิตศึกษา จำแนกเป็นหลักสูตรปกติ ระดับปริญญาตรี 2 หลักสูตร 2 สาขาวิชา ระดับบัณฑิตศึกษา 2 หลักสูตร 2 สาขาวิชา หลักสูตรภาคพิเศษ ระดับต่ำกว่าปริญญาตรี 1 หลักสูตร 1 สาขาวิชา ระดับปริญญาตรี 1 หลักสูตร 1 สาขาวิชา และในระดับบัณฑิตศึกษา จำนวน 2 หลักสูตร 2 สาขาวิชา ดังนี้

## 1) ภาคปกติ

### ระดับปริญญาตรี

1. คณะศิลปกรรมศาสตร์ หลักสูตรศิลปกรรมศาสตรบัณฑิต สาขาวิชาการออกแบบผลิตภัณฑ์
2. คณะเทคโนโลยีการเกษตร หลักสูตรวิทยาศาสตรบัณฑิต สาขาวิชาเกษตรศาสตร์

### ระดับปริญญาโท

1. คณะมนุษยศาสตร์และสังคมศาสตร์ หลักสูตรนิเทศศาสตรมหาบัณฑิต สาขาวิชาสื่อการตลาด
2. คณะศึกษาศาสตร์ หลักสูตรการศึกษามหาบัณฑิต สาขาวิชาการพัฒนาครุศึกษา

## 2) ภาคพิเศษ

### ระดับต่ำกว่าปริญญาตรี

คณะพยาบาลศาสตร์ หลักสูตรประกาศนียบัตรผู้ช่วยพยาบาล (ป.ผู้ช่วยพยาบาล) สาขาประกาศนียบัตรผู้ช่วยพยาบาล

### ระดับปริญญาตรี

คณะการจัดการและการท่องเที่ยว หลักสูตรบริหารธุรกิจบัณฑิต สาขาวิชาการจัดการธุรกิจระหว่างประเทศ

### ระดับปริญญาโท

คณะมนุษยศาสตร์และสังคมศาสตร์ หลักสูตรนิเทศศาสตรมหาบัณฑิต สาขาวิชาสื่อการตลาด

### ระดับปริญญาเอก

วิทยาลัยพาณิชยศาสตร์ หลักสูตรปรัชญาดุษฎีบัณฑิต สาขาวิชาการพัฒนาองค์การและการจัดการสมรรถนะของมนุษย์

**1.1.3 การจัดการศึกษาหลักสูตรนานาชาติ** มหาวิทยาลัยบูรพาได้จัดการเรียนการสอนในหลักสูตรนานาชาติ ซึ่งเป็นพันธกิจ (Mission) ของมหาวิทยาลัยในการเป็นฐานรองรับการพัฒนามหาวิทยาลัยก้าวไปสู่ความเป็นสากลตามปณิธานที่ตั้งไว้ โดยได้เปิดหลักสูตรและสาขาวิชาภาคปกติ ระดับปริญญาตรี จำนวน 3 หลักสูตร 3 สาขาวิชา ระดับบัณฑิตศึกษา จำนวน 5 หลักสูตร 6 สาขาวิชา และหลักสูตรภาคพิเศษ ระดับบัณฑิตศึกษา จำนวน 5 หลักสูตร 5 สาขาวิชา ดังนี้

## 1) ภาคปกติ

### หลักสูตรระดับปริญญาตรี

วิทยาลัยนานาชาติ เปิดหลักสูตรบริหารธุรกิจบัณฑิต (Bachelor of Business Administration) สาขาการบริหารธุรกิจ หลักสูตรวิทยาศาสตรบัณฑิต (Bachelor of Science) สาขาวิชาวิทยาการคอมพิวเตอร์ (Computer Science) และหลักสูตรศิลปศาสตรบัณฑิต (Bachelor of Arts) สาขาวิชาทักษะการติดต่อสื่อสาร เพื่อพัฒนาทรัพยากรมนุษย์ (Communication Skills for Human Resource Development)

### หลักสูตรระดับปริญญาโท

1. คณะพยาบาลศาสตร์ เปิดหลักสูตรพยาบาลศาสตรมหาบัณฑิต (Master of Nursing Science) สาขาวิชาพยาบาลศาสตร์ (Nursing Science)
2. คณะสาธารณสุขศาสตร์ เปิดหลักสูตรสาธารณสุขศาสตรมหาบัณฑิต (Master of Public Health) สาขาวิชาสาธารณสุขศาสตร์ (Public Health)

## หลักสูตรระดับปริญญาเอก

1. คณะพยาบาลศาสตร์ เปิดหลักสูตรปรัชญาดุษฎีบัณฑิต (Doctor of Philosophy) สาขาวิชาพยาบาลศาสตร์ (Nursing Science)
2. คณะวิทยาศาสตร์ เปิดหลักสูตรปรัชญาดุษฎีบัณฑิต (Doctoral of Philosophy) สาขาวิชาวิทยาการคอมพิวเตอร์ (Computer Science) และสาขาวิชาวิทยาศาสตร์ชีวภาพ (Bioscience)
3. วิทยาลัยการบริหารรัฐกิจ เปิดหลักสูตรปรัชญาดุษฎีบัณฑิต (Doctor of Philosophy) สาขาวิชารัฐประศาสนศาสตร์ (Public Administration)

## 2) ภาคพิเศษ

### หลักสูตรระดับปริญญาโท

1. คณะวิศวกรรมศาสตร์ เปิดหลักสูตรวิศวกรรมศาสตรมหาบัณฑิต (Master of Engineering) สาขาวิชาการบริหารงานวิศวกรรม (Engineering Management)
2. คณะศึกษาศาสตร์ เปิดหลักสูตรการศึกษามหาบัณฑิต (Master of Education) สาขาวิชาการสอนภาษาอังกฤษ (Teaching English) หลักสูตรศิลปศาสตรมหาบัณฑิต (Master of Art) สาขาวิชาการพัฒนาทรัพยากรมนุษย์ (Human Resource Development)
3. คณะสาธารณสุขศาสตร์ เปิดหลักสูตรสาธารณสุขศาสตรมหาบัณฑิต (Master of Public Health) สาขาวิชาสาธารณสุขศาสตร์ (Public Health)

### หลักสูตรระดับปริญญาเอก

1. คณะศึกษาศาสตร์ เปิดหลักสูตรการศึกษาดุษฎีบัณฑิต (Doctor of Education) สาขาวิชาการพัฒนาทรัพยากรมนุษย์ (Human Resource Development)

**1.2 นิสิต** ปีการศึกษา 2552 มหาวิทยาลัยบูรพามีการเปิดโอกาสทางการศึกษา และขยายโอกาสทางการศึกษาให้กับนักเรียนทั่วประเทศ โดยเฉพาะในเขตภาคตะวันออกเฉียงเหนือของประเทศไทย เพื่อตอบสนองต่อแผนพัฒนาเศรษฐกิจและสังคมแห่งชาติ นโยบายของรัฐบาล และความต้องการกำลังคนในสาขาวิชาต่างๆ ที่จำเป็นในการพัฒนาประเทศ ในปีการศึกษานี้มหาวิทยาลัยมีนิสิตทั้งหมดรวม 35,160 คน รับนิสิตเข้าใหม่รวมทั้งสิ้น 12,657 คน มีรายละเอียดดังต่อไปนี้

**1.2.1 รับเข้านิสิตใหม่ระดับต่ำกว่าปริญญาตรี** รับนิสิตใหม่เข้าศึกษาในระดับ ต่ำกว่าปริญญาตรี หลักสูตรประกาศนียบัตรผู้ช่วยพยาบาล จำนวน 59 คน

**1.2.2 รับเข้านิสิตใหม่ระดับระดับปริญญาตรี** จำนวน 10,585 คน วิธีการรับนิสิตเข้าศึกษาในระดับนี้ดำเนินการ 2 ทาง คือ รับโดยการสอบคัดเลือกโดยสำนักงานคณะกรรมการการอุดมศึกษา (สกอ.) จำนวน 2,520 คน (ร้อยละ 23.81) และการรับตรงโดยการสอบคัดเลือกของมหาวิทยาลัย จำนวน 8,065 คน (ร้อยละ 76.19) การรับตรงของมหาวิทยาลัยยังจำแนกออกเป็นหลักสูตรภาคปกติ จำนวน 3,192 คน (ร้อยละ 39.58) และหลักสูตรภาคพิเศษ จำนวน 4,873 คน (ร้อยละ 60.42)



แผนภูมิร้อยละของนิสิตใหม่ระดับปริญญาตรี จำแนกตามประเภทการรับเข้าศึกษา ปีการศึกษา 2552

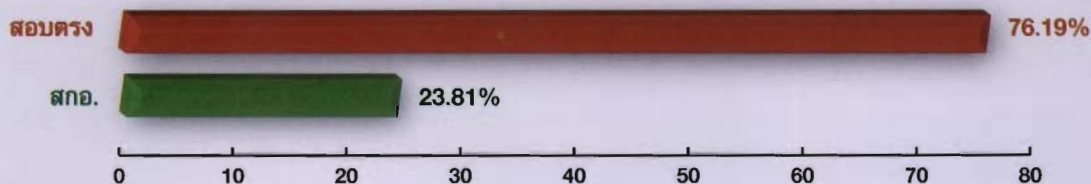

1.2.2 รับเข้านิสิตใหม่ระดับบัณฑิตศึกษา ในปีการศึกษา 2552 มหาวิทยาลัยรับนิสิตระดับบัณฑิตศึกษาเข้าใหม่จำนวน 2,013 คน จำแนกเป็นระดับประกาศนียบัตรบัณฑิต 102 คน คิดเป็นร้อยละ 5.07 ระดับปริญญาโท จำนวน 1,722 คน คิดเป็นร้อยละ 85.54 และระดับปริญญาเอก จำนวน 189 คน คิดเป็นร้อยละ 9.39

แผนภูมิร้อยละของนิสิตใหม่ระดับบัณฑิตศึกษา จำแนกตามระดับการศึกษา ปีการศึกษา 2552

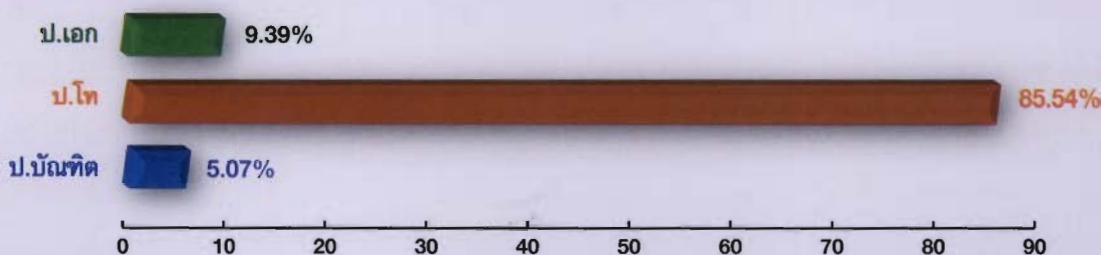

1.2.3 นิสิตทั้งหมด ปีการศึกษา 2552 มหาวิทยาลัยมีนิสิตทั้งหมด 35,160 คน จำแนกเป็นนิสิตระดับต่ำกว่าปริญญาตรี 59 คน คิดเป็นร้อยละ 0.17 (ภาคพิเศษ) ระดับปริญญาตรี จำนวน 28,245 คน คิดเป็นร้อยละ 80.33 (หลักสูตรภาคปกติ ร้อยละ 61.72 หลักสูตรภาคพิเศษ ร้อยละ 38.28) ระดับประกาศนียบัตรบัณฑิต จำนวน 102 คน คิดเป็นร้อยละ 0.29 (หลักสูตรภาคปกติ ร้อยละ 25.49 หลักสูตรภาคพิเศษ ร้อยละ 74.51) ระดับปริญญาโทจำนวน 6,033 คน คิดเป็นร้อยละ 17.16 (หลักสูตรภาคปกติ ร้อยละ 11.92 หลักสูตรภาคพิเศษ ร้อยละ 88.08) และระดับปริญญาเอกจำนวน 721 คน คิดเป็นร้อยละ 2.05 (หลักสูตรภาคปกติ ร้อยละ 64.91 หลักสูตรภาคพิเศษ ร้อยละ 35.09)

แผนภูมิร้อยละของนิสิตทั้งหมด จำแนกตามระดับการศึกษา ปีการศึกษา 2552

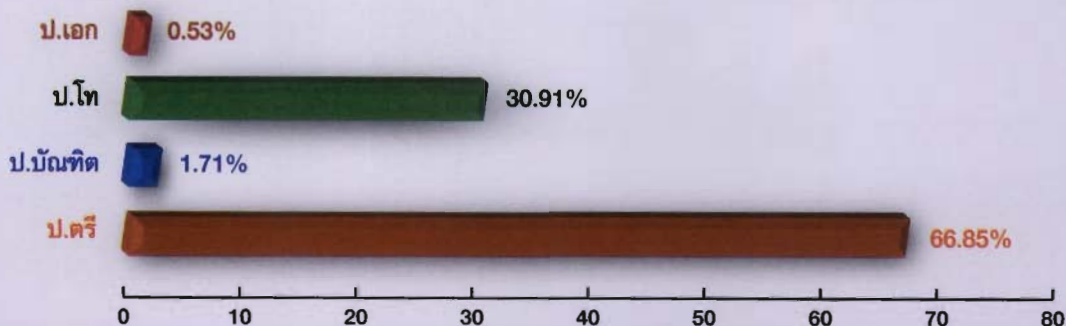



**1.2.4 ภาวะการทำงานทำของบัณฑิต** หลังจากบัณฑิตสำเร็จการศึกษาได้ทำงานแล้ว มหาวิทยาลัยบูรพาได้ติดตามผลของภาวะการทำงานของบัณฑิต เพื่อนำผลการสำรวจมาใช้ในการวางแผน กำหนดนโยบายของมหาวิทยาลัยในการผลิตบัณฑิตให้เป็นไปตามความต้องการของตลาดแรงงาน และเป็นตามความต้องการของผู้ใช้บัณฑิตต่อไป จากการสำรวจภาวะการทำงานทำของบัณฑิตที่สำเร็จการศึกษาในปีการศึกษา 2551 จากผู้สำเร็จการศึกษา 4,677 คน ผลจากการสำรวจพบว่าบัณฑิตที่ตอบแบบสอบถาม จำนวน 4,321 คน มีงานทำ 2,808 คน คิดเป็นร้อยละ 64.98 ยังไม่ได้งานทำ 1,513 คน คิดเป็นร้อยละ 35.02 (ในจำนวนนี้มีบัณฑิตที่ไม่ได้ทำงานจริงๆ เพียงร้อยละ 9.03 เท่านั้น ที่เหลือจะเป็นบัณฑิตที่กำลังศึกษาต่อ รอฟังคำตอบจากหน่วยงานที่สมัครไว้)

แผนภูมิร้อยละของภาวะการณ้งานทำของบัณฑิต จำแนกประเภทการมีงานทำและไม่มีงานทำ ปีการศึกษา 2551

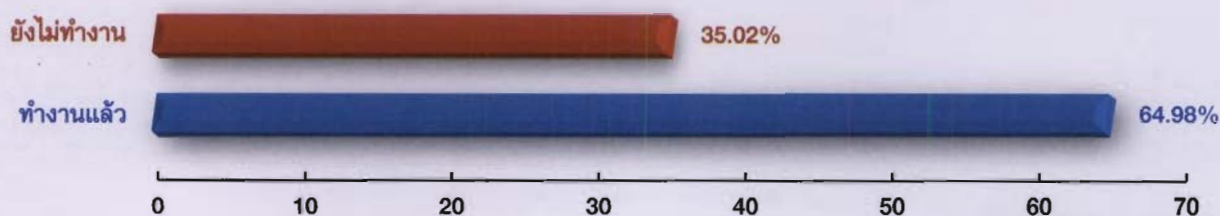

**1.2.5 ทุนการศึกษา** ในปีการศึกษา 2552 มหาวิทยาลัยบูรพา ได้จัดหาทุนการศึกษา ประเภทต่างๆ เช่น ทุนมูลนิธิ ทุนกู้ยืมเพื่อการศึกษา แบบ กยศ. ทุนกู้ยืมเพื่อการศึกษา แบบ กรอ. ฯลฯ เพื่อช่วยเหลือ สนับสนุน นิสิตที่ขาดแคลนทุนทรัพย์ให้สามารถศึกษาในมหาวิทยาลัยได้จนสำเร็จการศึกษา จากการสำรวจทุนการศึกษาโดย กองกิจการนิสิต สำนักงานอธิการบดี พบว่าในปีการศึกษา 2552 นี้ มีทุนสนับสนุนนิสิตประเภทมูลนิธิ และอื่นๆ จำนวน 1,134 ทุน เงิน 10,374,604.00 บาท ทุนกู้ยืมเพื่อการศึกษา แบบ กยศ. จำนวน 4,354 ทุน เงิน 194,589,200 บาท และทุนกู้ยืมเพื่อการศึกษา แบบ กรอ. จำนวน 279 ทุน เงิน 8,053,500 บาท

**1.2.6 ความพึงพอใจของนายจ้าง** การติดตามผลความพึงพอใจของนายจ้างนั้นเป็นการติดตาม เพื่อศึกษาว่าผู้สำเร็จการศึกษาหลังจากที่บัณฑิตสำเร็จการศึกษาไปแล้ว 1 ปี มีภาวะการทำงานเป็นอย่างไร ได้ใช้ ความรู้ความสามารถที่ได้จากการศึกษาไปใช้มากน้อยเพียงใด และนายจ้างเห็นว่าบัณฑิตที่เขาได้รับเข้าทำงานยัง ต้องการพัฒนาด้านใดเพิ่ม เพื่อมหาวิทยาลัยจะได้ทราบภาวะการทำงานของบัณฑิต รวมถึงพฤติกรรมกรอยู่ร่วมกับคนอื่นในสังคมตามความเห็นของนายจ้าง ในปี 2552 ได้สำรวจบัณฑิตที่สำเร็จการศึกษาในปีการศึกษา 2550 ผลการสำรวจเป็นดังนี้



คณะ	1	2	3	4	5	6
	$\bar{X}$	$\bar{X}$	$\bar{X}$	$\bar{X}$	$\bar{X}$	$\bar{X}$
1. คณะพยาบาลศาสตร์	4.01	4.07	4.05	4.01	4.07	4.04
2. คณะมนุษยศาสตร์และสังคมศาสตร์	3.96	4.01	4.00	4.02	4.05	4.01
3. คณะศึกษาศาสตร์	4.04	4.04	4.09	3.89	3.96	4.00
4. คณะวิทยาศาสตร์	4.12	4.01	3.93	4.01	3.85	3.98
5. คณะสาธารณสุขศาสตร์	3.88	4.01	3.87	4.02	4.01	3.96
6. คณะวิศวกรรมศาสตร์	4.1	4.01	4.07	4.01	3.89	4.02
7. คณะโลจิสติกส์	4.13	4.08	4.02	4.08	3.97	4.06
8. คณะการจัดการและการท่องเที่ยว	4.02	3.94	3.97	3.92	4.02	3.97
9. คณะรัฐศาสตร์และนิติศาสตร์	3.99	4.17	3.96	4.01	4.00	4.03
10. คณะศิลปกรรมศาสตร์	4.18	4.09	4.12	3.91	3.78	4.02
11. คณะอัญมณี	4.13	4.13	3.94	4.00	4.18	4.06
12. คณะวิทยาศาสตร์และศิลปศาสตร์	3.93	4.07	4.15	3.58	4.04	3.95
13. คณะวิทยาศาสตร์การกีฬา	4.13	4.03	3.97	4.03	3.84	4.00
14. คณะวิทยาศาสตร์และสังคมศาสตร์	4.05	4.07	4.1	4.00	4.02	4.05
15. คณะเทคโนโลยีทางทะเล	4.14	3.86	3.89	4.11	4.14	4.03
16. วิทยาลัยนานาชาติ	3.73	3.75	3.87	3.97	4.13	3.89
<b>รวม</b>	<b>4.03</b>	<b>4.02</b>	<b>4.00</b>	<b>3.97</b>	<b>4.00</b>	<b>4.00</b>

1 : ความรู้ความสามารถด้านวิชาการ/วิชาชีพ

2 : ด้านคุณธรรมและจริยธรรม

3 : ด้านมนุษยสัมพันธ์

4 : ด้านทัศนคติต่องานที่ทำ

5 : ด้านความรับผิดชอบต่อจรรยาบรรณวิชาชีพ

6 : รวม

**1.2.7 การพัฒนานิสิต** ในปีการศึกษา 2552 มหาวิทยาลัยบูรพา จัดให้มีกิจกรรมเพื่อเป็นการพัฒนานิสิต ในกิจกรรมที่สำคัญดังต่อไปนี้

**1) การจัดบริการนิสิต** เป็นกิจกรรมที่จัดให้กับนิสิตในด้านต่างๆ ที่จะทำให้นิสิตได้รับความสะดวกในการดำเนินชีวิตภายในมหาวิทยาลัย และการเสริมสร้างให้นิสิตได้มีคุณภาพชีวิตที่ดี เพื่อเป็นประโยชน์ในการใช้ชีวิตอยู่ในสังคมทั้งที่เป็นสังคมในขณะศึกษา และหลังศึกษา ดังนี้ ในด้านการบริการสิ่งอำนวยความสะดวกที่เอื้อต่อการเรียน เช่น หุ่นการศึกษา ห้องคอมพิวเตอร์ ห้องสมุดคณะฯ ยานพาหนะ งานทะเบียน เป็นต้น ด้านการบริการด้านกายภาพที่ส่งเสริมคุณภาพชีวิตของนิสิต เช่น หอพักนิสิต สภากาชาดของห้องเรียน ลานออกกำลังกาย ห้องออกกำลังกาย สถานที่จำหน่ายอาหารเพื่อสุขภาพ สโมสรนิสิต ห้องสนทนา การชุมนุมพักผ่อน เป็นต้น ด้านการบริการด้านการแนะแนวและการให้คำปรึกษา : มีอาจารย์ที่ปรึกษาสำหรับนิสิตแต่ละคน (นิสิต 10 คนต่ออาจารย์ 1 คน) และมีอาจารย์ฝ่ายกิจการนิสิตที่คอยให้คำปรึกษาร่วมด้วย ด้านการบริการด้านข้อมูลข่าวสารที่เป็นประโยชน์ต่อนิสิตและศิษย์เก่า เช่น มีบอร์ดประชาสัมพันธ์ เรื่องทุนการศึกษา กฎระเบียบวินัยที่นิสิตพึงปฏิบัติ แหล่งข้อมูลโรงพยาบาลต่างๆ และบทความให้ความรู้ต่างๆ รวมทั้งหาแหล่งข้อมูลที่ส่งเสริมการหารายได้พิเศษของนิสิต ห้องสมาคมศิษย์เก่า เป็นต้น และด้านการจัดโครงการเพื่อพัฒนาประสบการณ์ทางวิชาชีพแก่นิสิตและศิษย์เก่าในรูปแบบต่างๆ กิจกรรมดังกล่าวข้างต้น ในปีการศึกษา 2552 มหาวิทยาลัยบูรพาได้จัดให้บริการกับนิสิตในภาพรวม จำนวน 168 กิจกรรม

**2) การส่งเสริมกิจกรรมนิสิตที่ครบถ้วนและสอดคล้องกับคุณลักษณะของบัณฑิตที่พึงประสงค์** เป็นกิจกรรมที่ผู้เข้าร่วมจะมีโอกาสได้รับการพัฒนาทางด้านสติปัญญา สังคม อารมณ์ ร่างกาย และคุณธรรมจริยธรรมสอดคล้องกับคุณลักษณะของบัณฑิตที่พึงประสงค์ 5 ประการ คือ 1) วิชาการและวิชาชีพ (คุณธรรม/จริยธรรม) 2) กีฬาและสุขภาพ 3) บำเพ็ญประโยชน์และรักษาสีน้ำเงิน 4) นันทนาการ และ 5) ศิลปวัฒนธรรม ในปีการศึกษา 2552 มหาวิทยาลัยบูรพาได้จัดให้กับนิสิตในภาพรวม จำนวน 381 กิจกรรม

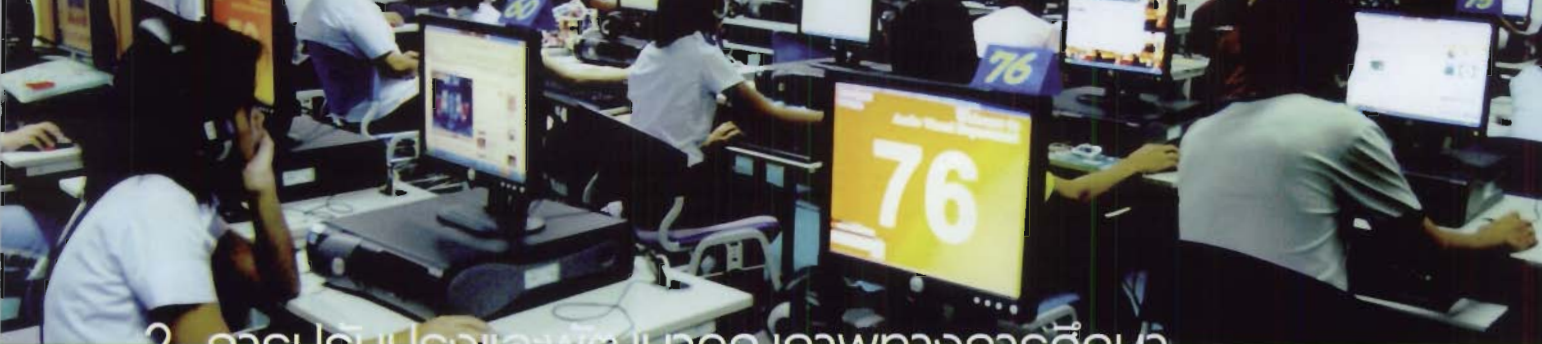

## 2. การปรับปรุงและพัฒนาคุณภาพทางการศึกษา

ปีงบประมาณ 2552 มหาวิทยาลัยบูรพา ได้ดำเนินการปรับปรุง และพัฒนาคุณภาพทางการศึกษา ซึ่งเป็นบทบาทที่สำคัญของการดำเนินกิจกรรมทางการศึกษา เนื่องจากสถานการณ์โลกในปัจจุบันมีการเปลี่ยนแปลงอย่างรวดเร็ว และการเปลี่ยนแปลงนั้นมีความเชื่อมโยงกับการศึกษา ดังนั้น หากจะก้าวทันการเปลี่ยนแปลงจะต้องมีการปรับปรุงและพัฒนาคุณภาพการศึกษา ปัจจัยที่สำคัญของการพัฒนา คือ บุคลากร ซึ่งเป็นตัวจักรสำคัญในการขับเคลื่อนองค์การให้เกิดความก้าวหน้า และการบรรลุภารกิจที่ตั้งไว้ โดยเฉพาะในภาวะที่มหาวิทยาลัยกำลังต้องการพัฒนาตนเองไปสู่ความเป็นสากล มหาวิทยาลัยบูรพาได้ตระหนักถึงความสำคัญนี้ ดังจะเห็นได้จากการที่มหาวิทยาลัยได้มีนโยบายในการส่งเสริม พัฒนา และสร้างขวัญกำลังใจให้บุคลากรในหลายๆ ด้าน เพื่อให้บุคลากรได้สร้างศักยภาพของตนเองในหลายรูปแบบ ทั้งทางด้านการศึกษาที่สูงขึ้น การค้นคว้าวิชาการที่ทันสมัยในรูปแบบของเทคโนโลยีต่างๆ ซึ่งส่งผลให้บุคลากรมีความรู้ความสามารถ และประสบการณ์ทางด้านวิชาการ และการบริหาร นอกจากนี้ยังสนับสนุนให้บุคลากรได้ทำผลงานทางวิชาการเพื่อปรับเปลี่ยนตำแหน่งหน้าที่ของตนให้สูงขึ้น รวมถึงการที่ส่งเสริมให้บุคลากรทำการผลิตตำรา ผลิตสื่อต่างๆ เป็นต้น ซึ่งกิจกรรมดังกล่าวสรุปได้ดังต่อไปนี้

### 2.1 บุคลากร

ปีงบประมาณ 2552 มหาวิทยาลัยมีบุคลากรประเภทต่างๆ ปฏิบัติหน้าที่ภายในมหาวิทยาลัยหลายประเภท คือ บุคลากรสายวิชาการ (สาย ก) สายช่วยวิชาการ (สาย ข) และสายที่ทำหน้าที่ในการบริหาร (สาย ค) นอกจากบุคลากรดังกล่าวแล้ว ยังมีบุคลากรประเภทลูกจ้างประจำ ลูกจ้างชั่วคราว ที่ปฏิบัติงานในหน้าที่ต่างๆ อีกจำนวนหนึ่ง ซึ่งสรุปได้ดังต่อไปนี้

**2.1.1 จำนวนบุคลากรทั้งหมด** บุคลากรรวมทุกสายงาน มีจำนวนทั้งสิ้น 2,620 คน จำแนกเป็นสายวิชาการ (สาย ก) ร้อยละ 41.64 สายช่วยวิชาการ (สาย ข) ร้อยละ 19.92 สายบริหาร (สาย ค) ร้อยละ 31.03 และประเภทลูกจ้าง ร้อยละ 7.41 ดังตารางต่อไปนี้

ตารางจำนวนบุคลากรจำแนกตามสายงาน และประเภท ประจำปีงบประมาณ 2552

ประเภทบุคลากร		จำนวน (คน)	ร้อยละ	จำนวนรวม	ร้อยละ
สายวิชาการ (สาย ก)	ข้าราชการ	305	27.95	1,091	41.64
	พนักงาน	757	69.39		
	ลูกจ้างเงินแผ่นดิน	29	2.66		
สายช่วยวิชาการ (สาย ข)	ข้าราชการ	131	25.10	522	19.92
	พนักงาน	391	74.90		
สายบริหาร (สาย ค)	ข้าราชการ	111	13.65	813	31.03
	พนักงาน	702	86.35		
ลูกจ้างประจำ				141	5.38
ลูกจ้างเงินรายได้				53	2.02
<b>รวม</b>		<b>2,426</b>	<b>100</b>	<b>2,620</b>	<b>100</b>

### 2.1.2 บุคลากรสายวิชาการ (สาย ก)

1) **วุฒิการศึกษา** บุคลากรสายวิชาการมีระดับวุฒิการศึกษาปริญญาโทสูงสุด ร้อยละ 52.98 รองลงมาคือระดับปริญญาเอก ร้อยละ 34.10 และระดับปริญญาตรี ร้อยละ 12.92 เมื่อเปรียบเทียบกับเกณฑ์มาตรฐานของ สกอ. ในเกณฑ์ปริญญาเอก : ปริญญาโท : ปริญญาตรี (35 : 60 : 05) พบว่า สัดส่วนวุฒิการศึกษาของสายวิชาการอยู่ที่ 34 : 53 : 13

ตารางจำนวนและร้อยละวุฒิการศึกษาของบุคลากรสายวิชาการ ปีงบประมาณ 2552

ประเภท	ปริญญาตรี	ร้อยละ	ปริญญาโท	ร้อยละ	ปริญญาเอก	ร้อยละ	รวม	ร้อยละ
ข้าราชการ	2	1.42	143	24.74	160	43.01	305	27.96
พนักงาน	132	93.62	423	73.18	207	55.65	762	69.84
ลูกจ้างเงินแผ่นดิน	7	4.96	12	2.08	5	1.34	24	2.20
<b>รวม</b>	<b>141</b>	<b>100</b>	<b>578</b>	<b>100</b>	<b>372</b>	<b>100</b>	<b>1,091</b>	<b>100</b>

2) **ตำแหน่งทางวิชาการ** บุคลากรสายวิชาการมีตำแหน่งทางวิชาการ ส่วนใหญ่เป็นอาจารย์ ร้อยละ 74.89 รองลงมาเป็นตำแหน่งผู้ช่วยศาสตราจารย์ ร้อยละ 19.25 รองศาสตราจารย์ ร้อยละ 5.68 และศาสตราจารย์ ร้อยละ 0.18

ตารางจำนวนและร้อยละตำแหน่งทางวิชาการของบุคลากรสายวิชาการ ปีงบประมาณ 2552

ตำแหน่ง	ข้าราชการ	ร้อยละ	พนักงาน	ร้อยละ	ลูกจ้างเงินแผ่นดิน	ร้อยละ	รวม	ร้อยละ
ศาสตราจารย์	1	0.33	1	0.13	-	-	2	0.18
รองศาสตราจารย์	37	12.13	24	3.17	1	3.45	62	5.68
ผู้ช่วยศาสตราจารย์	131	42.95	77	10.17	2	6.90	210	19.25
อาจารย์	136	44.59	655	86.53	26	89.65	817	74.89
<b>รวม</b>	<b>305</b>	<b>100</b>	<b>757</b>	<b>100</b>	<b>29</b>	<b>100</b>	<b>1,091</b>	<b>100</b>

2.1.3 **บุคลากรสายช่วยวิชาการและสายบริหาร (สาย ข ค)** บุคลากรสายช่วยวิชาการและสายสนับสนุน (สาย ข และสาย ค) ที่ปฏิบัติงานสนับสนุนการทำงานของบุคลากรสายวิชาการ มีจำนวน 1,529 คน จำแนกเป็นบุคลากรสายช่วยวิชาการ (สาย ข) จำนวน 522 คน ส่วนใหญ่มีวุฒิการศึกษาระดับปริญญาตรี ร้อยละ 68.77 รองลงมาเป็นวุฒิการศึกษาระดับปริญญาโท ร้อยละ 27.01 และระดับปริญญาเอก ร้อยละ 3.26 ส่วนสายบริหาร (สาย ค) จำนวน 813 คน ส่วนใหญ่มีวุฒิการศึกษาระดับปริญญาตรี ร้อยละ 45.51 รองลงมาเป็นระดับต่ำกว่าปริญญาตรี ร้อยละ 41.70 ระดับปริญญาโท ร้อยละ 12.67 และระดับปริญญาเอก ร้อยละ 0.12

ตารางจำนวนและร้อยละวุฒิการศึกษาของบุคลากรสายสนับสนุน ปีงบประมาณ 2552

สาย	ประเภท	ต่ำกว่า ป.ตรี	ร้อยละ	ป.ตรี	ร้อยละ	ป.โท	ร้อยละ	ป.เอก	ร้อยละ	รวม	ร้อยละ
สาย ข	ข้าราชการ	-	-	46	12.81	76	53.9	9	52.94	131	25.1
	พนักงาน	5	100	313	87.19	65	46.1	8	47.06	391	74.9
	รวม	5	100	359	100	141	100	17	100	522	100
สาย ค	ข้าราชการ	8	2.36	57	15.41	46	44.66	0	-	111	13.65
	พนักงาน	331	97.64	313	84.59	57	55.34	1	100	702	86.35
	รวม	339	100	370	100	103	100	1	100	813	100
ลูกจ้างประจำ		126	24.42	15	3.87	-	-	-	-	141	14
ลูกจ้างเงินรายได้		51	9.88	2	0.52	-	-	-	-	53	5.26
<b>รวม</b>		<b>521</b>	<b>34.07</b>	<b>746</b>	<b>48.79</b>	<b>244</b>	<b>15.96</b>	<b>18</b>	<b>1.18</b>	<b>1,529</b>	<b>100</b>

2.1.4 การดำรงตำแหน่งสูงขึ้น บุคลากรได้ทำผลงานทางวิชาการเพื่อเลื่อนตำแหน่งให้สูงขึ้น จำนวน 19 คน จำแนกเป็นสายวิชาการ (สาย ก) จำนวน 8 คน จำแนกเป็นตำแหน่ง ศาสตราจารย์ 1 คน และผู้ช่วยศาสตราจารย์ 7 คน และสายช่วยวิชาการ (สาย ข) และสายบริหาร (สาย ค) จำนวน 11 เป็นตำแหน่ง ชำนาญการ 10 คน และเชี่ยวชาญ 1 คน

2.1.5 การพัฒนาส่งเสริมบุคลากร บุคลากรได้รับการส่งเสริมให้พัฒนาศักยภาพตนเอง ในด้านการศึกษาต่อ การฝึกอบรม การศึกษาดูงาน และการสัมมนา โดยจำแนกเป็นในประเทศร้อยละ 81.17 และต่างประเทศ ร้อยละ 18.83 ดังนี้

ตารางจำนวนและร้อยละการพัฒนาส่งเสริมบุคลากรในการศึกษาต่อ การฝึกอบรม การศึกษาดูงาน และการสัมมนา ปีงบประมาณ 2552

ประเภท	ในประเทศ				ต่างประเทศ				รวมทั้งหมด	
	คน	ร้อยละ	ครั้ง	ร้อยละ	คน	ร้อยละ	ครั้ง	ร้อยละ	คน	ครั้ง
การศึกษาต่อ	90	3.03	-	-	44	6.38	-	-	134	-
การฝึกอบรม	1,079	36.28	796	25.13	39	5.65	36	10.50	1,118	832
การศึกษาดูงาน	655	22.02	326	10.29	510	73.91	199	58.02	1,165	525
การสัมมนา	944	31.74	1,692	53.41	68	9.86	81	23.62	1,012	1,773
อื่นๆ	206	6.93	354	11.17	29	4.20	27	7.87	235	381
<b>รวม</b>	<b>2,974</b>	<b>100</b>	<b>3,168</b>	<b>100</b>	<b>690</b>	<b>100</b>	<b>343</b>	<b>100</b>	<b>3,664</b>	<b>3,511</b>

## 2.2 การส่งเสริมการผลิตตำรา

บุคลากรได้รับการส่งเสริมให้ผลิตตำรา และเอกสารประกอบการสอน ซึ่งถือว่าเป็นบทบาทที่สำคัญในการแสดงถึงความเชี่ยวชาญในสาขาวิชานั้นๆ ของผู้สอน เพราะตำราและเอกสารประกอบการสอนเป็นสิ่งที่ผู้เรียนสามารถใช้ค้นคว้าเพื่ออ้างอิง และหาความรู้ต่างๆ เพื่อนำไปสู่การต่อยอดพัฒนาความรู้ทางวิชาการเพิ่มขึ้น ในปีการศึกษา 2552 มีบุคลากรผลิตตำรา และเอกสารประกอบการเรียน จำนวน 49 เรื่อง ดังนี้

จำนวนการผลิตตำรา จำแนกตามส่วนงาน ปีงบประมาณ 2552

ส่วนงาน	จำนวน
คณะพยาบาลศาสตร์	4
คณะมนุษยศาสตร์และสังคมศาสตร์	15
คณะโลจิสติกส์	2
คณะวิทยาศาสตร์	11
คณะวิทยาศาสตร์การกีฬา	1
คณะศิลปกรรมศาสตร์	4
คณะสาธารณสุขศาสตร์	7
วิทยาลัยพาณิชยศาสตร์	5

## 2.3 การผลิตสื่อและการพัฒนาสื่อเพื่อการศึกษา

บุคลากรได้จัดทำสื่อทางการศึกษา เพื่อประกอบการเรียนการสอนสำหรับพัฒนาความรู้ทางในวิชาการ ด้านการเรียนการสอนให้มีประสิทธิภาพมากยิ่งขึ้น ในรอบปี 2552 มีการผลิตสื่อและพัฒนาสื่อเพื่อการศึกษา จำนวน 134 เรื่อง จำแนกตามหน่วยงาน ดังนี้

จำนวนการผลิตและพัฒนาสื่อ จำแนกตามส่วนงาน ปีงบประมาณ 2552

ส่วนงาน	จำนวน
คณะรัฐศาสตร์และนิติศาสตร์	5
คณะโลจิสติกส์	48
คณะวิทยาศาสตร์	4
คณะวิศวกรรมศาสตร์	9
คณะศิลปกรรมศาสตร์	33
คณะสาธารณสุขศาสตร์	2
วิทยาลัยพาณิชยศาสตร์	33



## 2.4 การให้บริการเครือข่ายคอมพิวเตอร์

ระบบเครือข่ายคอมพิวเตอร์ มหาวิทยาลัยบูรพา (BUUNet) เป็นระบบเครือข่าย Gigabit Ethernet โดยมีการเชื่อมโยงระบบเครือข่ายไปยังอาคารต่างๆ ภายในมหาวิทยาลัย ในรอบปีงบประมาณ 2552 ได้มีการเชื่อมต่อระบบเครือข่ายเพิ่มเติมไปยังอาคารศูนย์นวัตกรรม อาคารเฉลิมพระเกียรติฉลองสิริราชสมบัติครบ 60 ปี (อาคารเรียนรวม) อาคารวิทยาลัยการบริหารรัฐกิจ อาคารวิทยาลัยพาณิชยศาสตร์ และอาคารวิทยาลัยวิทยาศาสตร์การกีฬา ทั้งนี้ได้มีการเพิ่มความเร็วการเชื่อมต่อระบบเครือข่ายอินเทอร์เน็ตกับ UniNet ด้วยความเร็ว 310 Mbps และอินเทอร์เน็ตสำรองกับบริษัท ซีเอส ล็อกซอินโฟ จำกัด (มหาชน) ด้วยความเร็ว 30/3 Mbps มีการปรับเปลี่ยนระบบเครือข่ายการเชื่อมโยงไปยังวิทยาเขตสารสนเทศจันทบุรี และวิทยาเขตสารสนเทศสระแก้ว ด้วยความเร็วเพิ่มขึ้นเป็น 10 Mbps และมีการให้บริการระบบเครือข่ายไร้สาย BUU WiFi ซึ่งปัจจุบันมีจุดบริการสัญญาณมากกว่า 200 จุด โดยเน้นอาคารหอพักนิสิตเป็นหลัก ซึ่งสัญญาณจะครอบคลุมห้องพักนิสิตทุกห้องในหอพักนิสิต นอกจากนั้นยังกระจายจุดติดตั้งสัญญาณยังอาคารเรียนทุกคณะ อาคารสำนักงานอธิการบดี อาคารสำนักหอสมุด อาคารสำนักคอมพิวเตอร์ อาคารหอประชุมอำนวยการ บัณฑิตวิทยาลัย อาคารเรียนรวม เป็นต้น

# แผนผังเครือข่ายมหาวิทยาลัยบูรพา

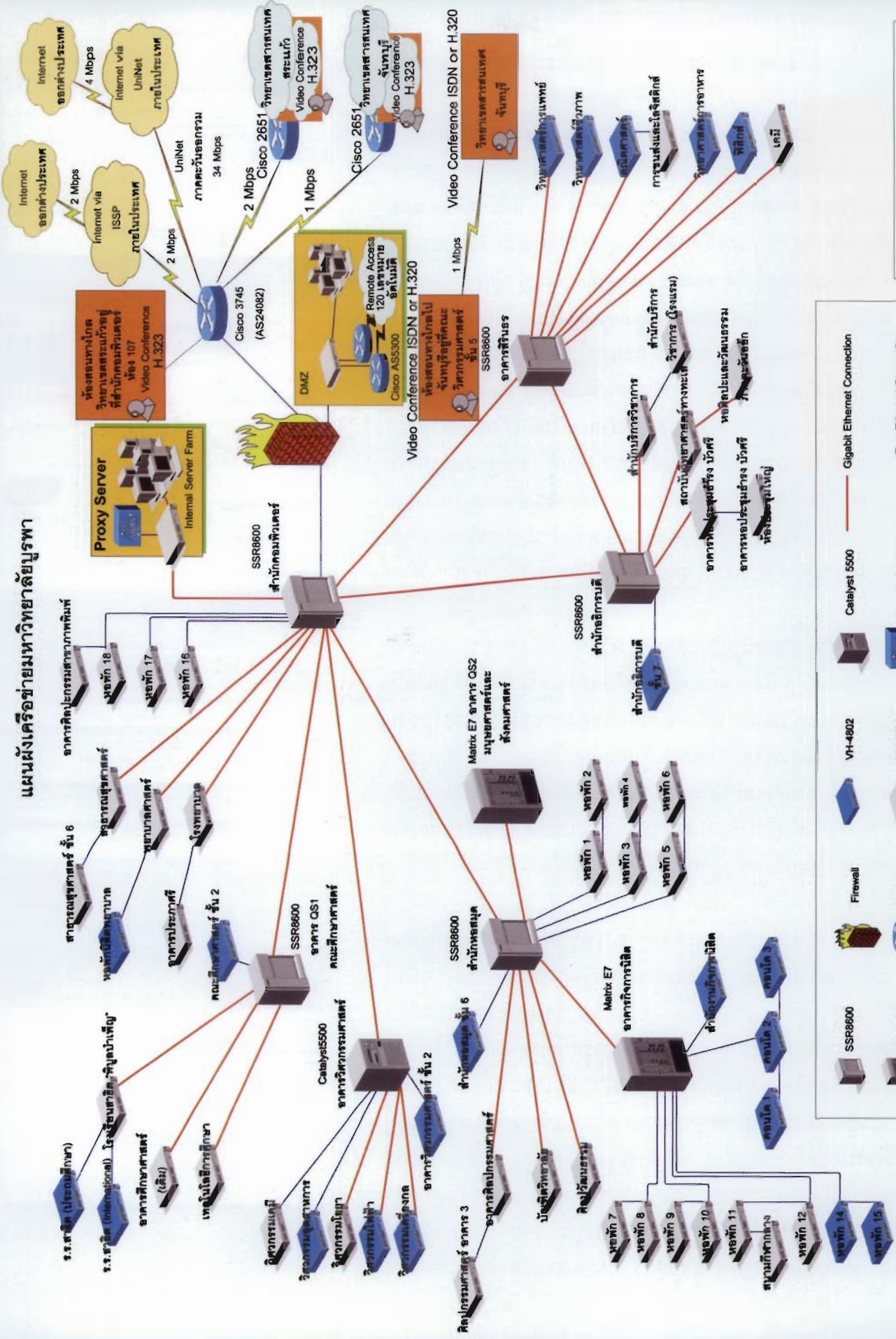

ภาพนี้จัดทำขึ้นโดยศูนย์บริการเทคโนโลยีสารสนเทศ มหาวิทยาลัยบูรพา  
ณ. วันที่ 1 กรกฎาคม 2548



## 2.5 ระบบสารสนเทศเพื่อการบริหาร

สำนักคอมพิวเตอร์ ได้ดำเนินงานบริการด้านการจัดทำระบบงานและระบบสารสนเทศ เพื่อสนับสนุนการบริหารจัดการของทุกส่วนงานในมหาวิทยาลัย รองรับการปฏิบัติงาน การให้บริการ การบริหารจัดการข้อมูลองค์กร ข้อมูลสารสนเทศสำหรับบุคลากร และผู้บริหารของมหาวิทยาลัย รวมถึงการจัดทำเว็บไซต์เพื่อเผยแพร่ข้อมูลข่าวสาร ประชาสัมพันธ์ไปสู่สาธารณชนผ่านทางระบบเครือข่ายอินเทอร์เน็ต ตลอดช่วงเวลาที่ผ่านมามหาวิทยาลัย ได้มีดำเนินการทั้งในส่วนของการควบคุม ดูแลบำรุงรักษาฐานข้อมูลระบบงานและระบบสารสนเทศของมหาวิทยาลัย การปรับปรุงระบบงานเดิมและการพัฒนาระบบงานขึ้นมาใหม่ เพื่อให้การบริหารจัดการของทุกส่วนงานของมหาวิทยาลัยทำได้อย่างรวดเร็ว มีประสิทธิภาพรองรับความต้องการใหม่ที่เกิดขึ้น และรองรับการเปลี่ยนแปลงระบบบริหารของมหาวิทยาลัย สามารถดำเนินงานได้อย่างต่อเนื่องและเกิดประสิทธิภาพสูงสุด ระบบงานและระบบสารสนเทศที่สำนักคอมพิวเตอร์ ได้ดำเนินการอยู่ในปัจจุบัน ได้แก่

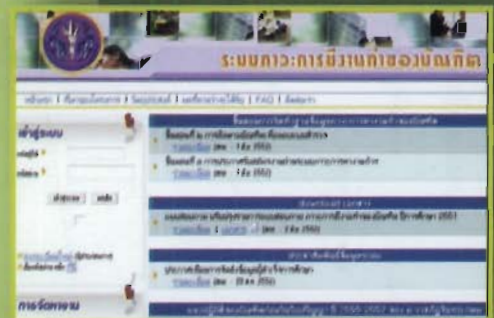

1. งานสนับสนุนด้านการเรียนการสอน ประกอบด้วยระบบทะเบียนนิสิต ระบบบริการนิสิตผ่านเครือข่ายอินเทอร์เน็ต ระบบประเมินผลการเรียนการสอนของอาจารย์ผ่านเครือข่ายอินเทอร์เน็ต ระบบรับสมัครเข้าศึกษาต่อในมหาวิทยาลัยบูรพาผ่านเครือข่ายอินเทอร์เน็ต ระบบทะเบียนนักเรียน โรงเรียนสาธิต “พิบูลบำเพ็ญ” ระบบสารสนเทศนักเรียน โรงเรียนสาธิต “พิบูลบำเพ็ญ”

2. งานสนับสนุนด้านการบริหารจัดการ ประกอบด้วยระบบบุคลากร และระบบสารสนเทศบุคลากร กองการเจ้าหน้าที่ ระบบฐานข้อมูลงานวิจัย และระบบสารสนเทศโครงการวิจัย ระบบกองอาคารสถานที่ และระบบสารสนเทศกองอาคารสถานที่ ระบบกองกิจการนิสิต และระบบสารสนเทศกองกิจการนิสิต ระบบงบประมาณ พัสดุ การเงิน และบัญชีกองทุน โดยเกณฑ์ ฟังรับ-ฟังจ่าย ลักษณะ 3 มิติ ระบบสารบรรณอิเล็กทรอนิกส์ ระบบเงินเดือน ระบบฐานข้อมูลและเว็บไซต์คณะพยาบาลศาสตร์ ระบบฐานข้อมูลบัณฑิต ระบบประกันคุณภาพการศึกษา ระบบสารสนเทศโครงการบริการวิชาการ ระบบลงเวลาเข้า-ออก กองกลาง

นอกจากนี้สำนักคอมพิวเตอร์ ยังได้ขยายการให้บริการไปยังหน่วยงานภายนอก ได้แก่

1. สำนักงานคณะกรรมการการอุดมศึกษา ประกอบด้วย ระบบการจัดหางานของบัณฑิต ระบบการวางแผนเพื่อศึกษาต่อระดับอุดมศึกษา โดยผ่านกองทุน กรอ.
2. สำนักงานคณะกรรมการวัฒนธรรมแห่งชาติ ประกอบด้วย ระบบรับคำร้องและให้บริการงานด้านภาพยนตร์ และวีดิทัศน์ ผ่านระบบอิเล็กทรอนิกส์ ของสำนักภาพยนตร์และวีดิทัศน์
3. สำนักงานคณะกรรมการวิจัยแห่งชาติ ประกอบด้วย โปรแกรมการบริหารจัดการเกี่ยวกับการฝึกอบรมและพัฒนาของบุคลากรสภาวิจัยแห่งชาติ การจ้างที่ปรึกษาเพื่อศึกษาการบริหารจัดการทรัพยากรในการติดตามและประเมินผลการวิจัย และการสร้างและพัฒนาระบบฐานข้อมูลนักวิจัยเพื่อเป็นส่วนเสริมในระบบบริหารงานวิจัยแห่งชาติ (NRPM)

## 2.6 ระบบการเรียนการสอนทางไกล

มหาวิทยาลัยบูรพาได้ดำเนินการจัดตั้งระบบการเรียนการสอนทางไกล ให้บริการทางด้านการเรียนการสอนทางไกล ตามนโยบายการกระจายโอกาสทางการศึกษาไปสู่ภูมิภาคของรัฐบาล ตั้งแต่ปี พ.ศ. 2540 เพื่อเป็นการพัฒนาทรัพยากรมนุษย์ให้มีคุณภาพ

ในปัจจุบันความก้าวหน้าของเทคโนโลยีสารสนเทศและการสื่อสารโทรคมนาคมสมัยใหม่ สามารถสนับสนุนเอื้ออำนวยให้การขยายโอกาสทางการศึกษา โดยการขยายวิทยาเขตของมหาวิทยาลัยไปสู่ภูมิภาคเป็นไปได้อย่างทั่วถึงและรวดเร็วด้วยการเรียนการสอนทางไกลแบบ 2 ทาง โดยที่ผู้เรียนและผู้สอนสามารถโต้ตอบกันได้โดยตรงทันทีทันใด แม้จะอยู่กันคนละสถานที่และสามารถทำได้หลายๆ จุดพร้อมกัน (Multipoint) รวมทั้งการใช้ Interactive multimedia อื่นๆ ในการสนับสนุนการเรียนการสอนสร้างความเสมอภาคทางการศึกษาและคุณภาพของการจัดการศึกษาที่เป็นมาตรฐานเดียวกัน ตลอดจนลดปัญหาการขาดแคลนอาจารย์ที่มีความรู้ความสามารถ สนับสนุนให้มีการใช้บุคลากรร่วมกันอย่างมีประสิทธิภาพ โดยมีวัตถุประสงค์เพื่อ

- ประหยัดเวลาและค่าใช้จ่ายในการบริหารและบริการการศึกษา
- เป็นการสอนแบบโต้ตอบกัน อันจะส่งผลให้เพิ่มพูนความรู้เชิงวิชาการ
- ให้มีการใช้เทคโนโลยีที่ทันสมัยในการขยายโอกาสทางการศึกษาให้ทั่วถึง
- ลดปัญหาการขาดแคลนอาจารย์ โดยเฉพาะในสาขาที่ขาดแคลน ทำให้การขยายวิทยาเขตใหม่ไปสู่ภูมิภาคเป็นไปได้อย่างมีประสิทธิภาพ
- เปิดโอกาสให้บุคลากรในมหาวิทยาลัยใช้ทรัพยากรร่วมกันอย่างมีประสิทธิภาพ ลดต้นทุนการเดินทางของอาจารย์ ผู้เชี่ยวชาญในสาขาต่างๆ ที่จะต้องเดินทางไปสอนที่วิทยาเขตในภูมิภาค และเปิดโอกาสให้นักศึกษาได้รับการบรรยายจากอาจารย์ผู้ทรงคุณวุฒิ และผู้เชี่ยวชาญในสาขาต่างๆ ได้เท่าเทียมกัน
- ลดค่าใช้จ่ายและเวลาสำหรับการประชุม ระหว่างผู้บริหารและเจ้าหน้าที่ โดยการใช้การประชุมทางไกล ทำให้สามารถใช้ทรัพยากรร่วมกันแต่ละมหาวิทยาลัยและวิทยาเขตได้อย่างมีประสิทธิภาพ เชื่อมต่อเครือข่ายสื่อสารคอมพิวเตอร์เข้าด้วยกัน จะทำให้การติดต่อสื่อสารระหว่างหน่วยงานสะดวกรวดเร็วยิ่งขึ้น

นอกจากนี้ระบบการเรียนการสอนทางไกลด้วยระบบวิดีโอคอนเฟอร์เรนซ์ ยังสามารถประยุกต์ใช้เพื่อถ่ายทอดการประชุม สัมมนา ไปยังวิทยาเขตทั่วประเทศและต่างประเทศอีกด้วย

สำหรับมหาวิทยาลัยบูรพา ได้มีการจัดตั้งระบบการเรียนการสอนทางไกลด้วยระบบวิดีโอคอนเฟอร์เรนซ์ และได้ปรับปรุงอุปกรณ์การเรียนการสอนทางไกลใหม่ให้ทันสมัยเพื่อเพิ่มประสิทธิภาพในการให้บริการซึ่งมีจำนวน 2 ชุด คือ

1. ระบบการเรียนการสอนทางไกล ติดตั้งอยู่ที่สำนักคอมพิวเตอร์ ชั้น 3 ให้บริการการเรียนการสอนทางไกลไปที่วิทยาเขตจันทบุรี จังหวัดจันทบุรี

2. ระบบการเรียนการสอนทางไกล ติดตั้งอยู่ที่ สำนักคอมพิวเตอร์ ชั้น 1 ให้บริการการเรียนการสอนทางไกลไปที่วิทยาเขตสระแก้ว จังหวัดสระแก้ว

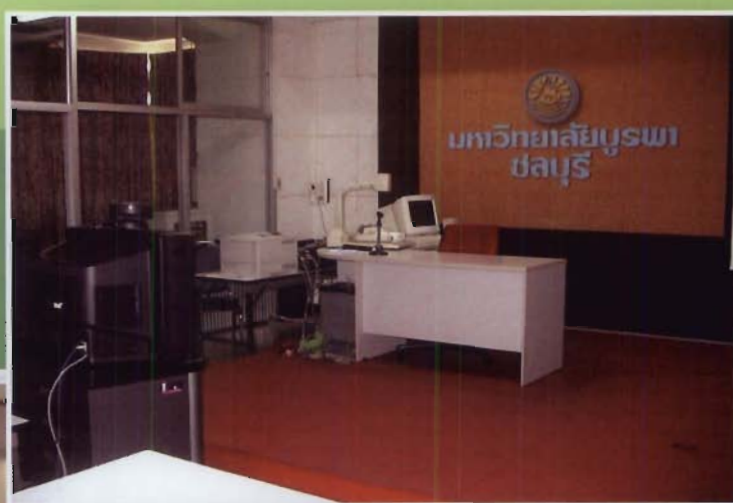

### 3. การวิจัย

การวิจัยเป็นวิธีการแสวงหาความรู้ความจริงในเชิงตรรก โดยใช่วิธีการทางวิทยาศาสตร์ ในปัจจุบันมีการค้นพบสิ่งใหม่โดยวิธีการนี้มากมาย การวิจัยเป็นเรื่องที่จำเป็นเนื่องจากองค์ความรู้ที่เกิดขึ้นมีการเปลี่ยนแปลงตลอดเวลาตามการผันแปรของโลก การหาความรู้ความจริงจึงต้องดำเนินการตลอดเวลาเพื่อให้ได้ข้อมูลที่ถูกต้อง ซึ่งส่งผลต่อการเรียนการสอน ที่ต้องมีการอ้างอิงข้อมูลหลักฐานที่มีความทันสมัยเป็นปัจจุบัน มหาวิทยาลัยบูรพาเป็นสถาบันเพื่อการผลิตกำลังคนที่มีความรู้ชั้นสูง รวมถึงเป็นแหล่งที่พึ่งทางวิชาการ และเป็นชุมชนปัญญาของชาติได้กำหนดวิสัยทัศน์ไว้ในแผนยุทธศาสตร์ว่าในอนาคตต้องการเป็นมหาวิทยาลัยวิจัย ดังนั้นจึงได้ส่งเสริมและสนับสนุนให้บุคลากรได้พัฒนาศักยภาพในด้านการวิจัย เพื่อให้มีความรู้ความสามารถเพียงพอที่จะเป็นฐานในการพัฒนามาตรฐานทางการวิจัย และการศึกษาวิจัยให้ก้าวหน้ายิ่งขึ้น เพื่อการบรรลุภารกิจอย่างมีประสิทธิภาพในปีงบประมาณ 2552 มหาวิทยาลัยบูรพาจึงส่งเสริมการทำวิจัยจากแหล่งทุนต่างๆ จำนวน 322 โครงการ ใช้งบประมาณจากแหล่งทุนประเภทต่างๆ จำนวน 131,705,375 บาท โดยแหล่งทุนที่ได้รับการสนับสนุนโครงการวิจัยส่วนใหญ่เป็นทุนวิจัยที่ได้รับจากแหล่งทุนอื่นๆ คิดเป็นร้อยละ 67.07 รองลงมาเป็นทุนจากเงินอุดหนุนจากรัฐ ร้อยละ 19.81 เงินรายได้ ร้อยละ 12.58 และแหล่งทุนที่ทำร่วมกับองค์กรหรือหน่วยงานอื่น ร้อยละ 0.53 ดังนี้



แหล่งทุน จำนวนโครงการวิจัย จำแนกตามแหล่งทุน จำนวนโครงการ และงบประมาณ ปีงบประมาณ 2552

แหล่งทุน	จำนวนโครงการ	งบประมาณ	ร้อยละ
โครงการวิจัยที่ได้รับทุนจากเงินอุดหนุนจากรัฐ	14	26,173,700	19.81
โครงการวิจัยที่ได้รับทุนจากงบประมาณเงินรายได้	167	16,625,270	12.58
โครงการวิจัยที่ได้รับทุนจากแหล่งทุนอื่นๆ	132	88,206,405	67.07
โครงการวิจัยที่ทำร่วมกับองค์กรหรือหน่วยงานอื่น	9	700,000	0.53
<b>รวม</b>	<b>322</b>	<b>131,705,375</b>	<b>100</b>



จำนวนโครงการวิจัย จำแนกตามส่วนงาน แหล่งทุน งานวิจัยที่ได้ตีพิมพ์ลงในวารสารทางวิชาการ และงานวิจัยที่ นำเสนอในที่ประชุมทางวิชาการ ปีงบประมาณ 2552

ชื่อโครงการวิจัย	เงินอุดหนุนจากรัฐ	เงินรายได้	แหล่งทุนอื่น	วิจัยร่วมหน่วยงานอื่น	ตีพิมพ์ในวารสาร	นำเสนอที่ประชุม
1. สำนักงานอธิการบดี	-	-	1	-	-	1
2. คณะเทคโนโลยีการเกษตร	-	2	1	-	-	2
3. คณะเทคโนโลยีทางทะเล	2	5	1	-	1	2
4. คณะพยาบาลศาสตร์	4	1	2	3	3	7
5. คณะมนุษยศาสตร์และสังคมศาสตร์	-	5	-	-	1	21
6. คณะรัฐศาสตร์และนิติศาสตร์	-	10	8	-	2	-
7. คณะโลจิสติกส์	-	-	5	-	-	-
8. คณะวิทยาศาสตร์	5	28	25	1	66	60
9. คณะวิทยาศาสตร์การกีฬา	-	8	6	-	9	1
10. คณะวิทยาศาสตร์และสังคมศาสตร์	-	3	1	-	0	-
11. คณะวิศวกรรมศาสตร์	1	79	6	-	19	34
12. คณะศิลปกรรมศาสตร์	-	5	3	-	0	-
13. คณะศึกษาศาสตร์	-	4	5	-	12	-
14. คณะสาธารณสุขศาสตร์	-	4	5	2	4	1
15. คณะอัญมณี	1	-	2	-	1	5
16. วิทยาลัยการบริหารรัฐกิจ	-	1	48	-	0	4
17. วิทยาลัยพาณิชยศาสตร์	-	6	5	-	6	-
18. วิทยาลัยวิทยาการปัญญาฯ	-	-	7	-	3	-
19. สถาบันวิจัยวัฒนธรรมและศิลปะ	-	1	-	-	0	-
20. สถาบันวิทยาศาสตร์ทางทะเล	1	3	1	3	0	10
21. สำนักหอสมุด	-	2	-	-	3	-
<b>รวม</b>	<b>14</b>	<b>167</b>	<b>132</b>	<b>9</b>	<b>130</b>	<b>148</b>



## 4. การบริการวิชาการแก่สังคม

การบริการวิชาการแก่สังคมเป็นภารกิจหลักอีกประการหนึ่งของมหาวิทยาลัย ซึ่งมีวัตถุประสงค์ในการเผยแพร่ความรู้ทางวิชาการ และเผยแพร่องค์ความรู้ในสาขาวิชาต่างๆ ของมหาวิทยาลัยให้กับประชาชน เพื่อเพิ่มพูนความรู้ความสามารถ และเป็นการพัฒนาคุณภาพชีวิตของประชาชนให้ดีขึ้น โดยส่วนงานต่างๆ ในมหาวิทยาลัยได้มีการดำเนินการโครงการบริการวิชาการอย่างสม่ำเสมอเป็นประจำทุกปี และในปีงบประมาณ 2552 มหาวิทยาลัยได้ดำเนินการเกี่ยวกับการบริการวิชาการแก่สังคม ดังนี้



**4.1 โครงการบริการวิชาการแก่สังคม** มหาวิทยาลัยบูรพา ได้ดำเนินการจัดทำโครงการบริการวิชาการแก่สังคมทั้งสิ้น 300 โครงการ เป็นเงินจำนวน 100,670,746 บาท จำแนกโครงการที่ได้รับการสนับสนุนทุนจากงบประมาณแผ่นดิน จำนวน 39 โครงการ ใช้งบประมาณ 2,843,800 บาท (ร้อยละ 2.82) งบเงินรายได้ จำนวน 128 โครงการ ใช้งบประมาณ 9,527,752 บาท (ร้อยละ 9.46) และเงินจากแหล่งทุนอื่น จำนวน 133 โครงการ ใช้งบประมาณ 88,299,194 บาท (ร้อยละ 87.71) ดังนี้

จำนวนโครงการบริการวิชาการแก่สังคม จำแนกตามส่วนงาน และแหล่งทุน ปีงบประมาณ 2552

ส่วนงาน	งบประมาณแผ่นดิน	เงินรายได้	งบจากแหล่งทุนอื่น
สำนักงานอธิการบดี	3 157,700	- -	5 20,000
คณะการแพทย์แพทยโทยอกัยภูเบศร	- -	- -	1 537,500
คณะเทคโนโลยีการเกษตร	1 46,000	1 46,000	- -
คณะเทคโนโลยีทางทะเล	2 155,600	- -	- -
คณะพยาบาลศาสตร์	5 266,000	1 100,000	4 2,120,405
คณะแพทยศาสตร์	2 138,800	10 4,053,800	- -
คณะมนุษยศาสตร์และสังคมศาสตร์	3 137,500	5 39,290	3 178,600
คณะโลจิสติกส์	- -	- -	1 400,000
คณะรัฐศาสตร์และนิติศาสตร์	- -	2 13,400	1 2,128,500
คณะวิทยาศาสตร์	2 220,000	34 1,578,900	5 571,000
คณะวิทยาศาสตร์การกีฬา	3 188,000	3 25,137	- -
คณะวิทยาศาสตร์และศิลปศาสตร์	4 187,100	4 64,100	- -
คณะวิทยาศาสตร์และสังคมศาสตร์	3 187,600	2 43,000	1 41,250
คณะวิศวกรรมศาสตร์	- -	6 302,000	1 419,650
คณะศิลปกรรมศาสตร์	- -	6 267,500	6 1,004,000

ส่วนงาน	งบประมาณแผ่นดิน		เงินรายได้		งบจากแหล่งทุนอื่น	
คณะศึกษาศาสตร์	1	174,700	7	937,125	4	2,051,600
คณะสาธารณสุขศาสตร์	1	40,000	3	-	3	153,132
คณะอัญมณี	1	50,000	3	956,800	-	-
วิทยาลัยการบริหารรัฐกิจ	-	-	9	512,500	10	8,859,900
วิทยาลัยนานาชาติ	-	-	3	119,400	10	8,859,900
วิทยาลัยพาณิชยศาสตร์	-	-	10	60,000	17	17,189,825
วิทยาลัยวิทยาการวิจัยและวิทยาการปัญญา	-	-	6	182,000	1	253,010
สถาบันวิจัยวัฒนธรรมและศิลปะ	-	-	-	-	1	253,010
สถาบันวิทยาศาสตร์ทางทะเล	4	232,800	-	-	4	178,200
สำนักคอมพิวเตอร์	1	100,000	13	166,800	2	125,200
สำนักบริการวิชาการ	1	470,000	-	-	53	42,954,512
สำนักหอสมุด	2	92,000	-	-	-	-
<b>รวม</b>	<b>39</b>	<b>2,843,800</b>	<b>128</b>	<b>9,527,752</b>	<b>133</b>	<b>88,299,194</b>

**4.2 การเป็นวิทยากรและการบรรยายพิเศษ** มหาวิทยาลัยมีอาจารย์และผู้ทรงคุณวุฒิในสาขาวิชาต่างๆ เป็นจำนวนมาก และได้รับเชิญไปเป็นวิทยากรบรรยายให้ความรู้ในองค์ความรู้สาขาวิชาต่างๆ เป็นประจำ ในปี 2552 นี้ บุคลากรของมหาวิทยาลัยได้รับเชิญเป็นวิทยากรให้กับหน่วยงานต่างๆ ทั้งภาครัฐและเอกชนรวมทั้งสิ้น 662 ครั้ง

ส่วนงาน	จำนวน	ส่วนงาน	จำนวน
คณะเทคโนโลยีการเกษตร	1	คณะศึกษาศาสตร์	89
คณะเทคโนโลยีทางทะเล	2	คณะสาธารณสุขศาสตร์	100
คณะพยาบาลศาสตร์	104	คณะอัญมณี	2
คณะแพทยศาสตร์	10	วิทยาลัยการบริหารรัฐกิจ	20
คณะมนุษยศาสตร์และสังคมศาสตร์	21	วิทยาลัยพาณิชยศาสตร์	9
คณะรัฐศาสตร์และนิติศาสตร์	13	วิทยาลัยวิทยาการวิจัยและวิทยาการปัญญา	14
คณะโลจิสติกส์	2	สถาบันวิจัยวัฒนธรรมและศิลปะ	1
คณะวิทยาศาสตร์	99	สถาบันวิทยาศาสตร์ทางทะเล	10
คณะวิทยาศาสตร์การกีฬา	29	สำนักคอมพิวเตอร์	12
คณะวิทยาศาสตร์และศิลปศาสตร์	5	สำนักบริการวิชาการ	6
คณะวิทยาศาสตร์และสังคมศาสตร์	6	สำนักหอสมุด	11
คณะศิลปกรรมศาสตร์	96		

**4.3 การเขียนบทความเผยแพร่ทางสิ่งพิมพ์** การเขียนบทความเพื่อเผยแพร่ความรู้ทางวิชาการนั้นเป็นการบริการวิชาการแก่สังคมอีกประการหนึ่ง ซึ่งจะทำให้ประชาชนได้รับความรู้ใหม่ๆ เพิ่มมากขึ้น และเป็นประโยชน์ต่อการใช้ชีวิตประจำวัน สามารถพัฒนาชีวิตความเป็นอยู่ให้ดีขึ้น โดยบุคลากรของมหาวิทยาลัย ได้เขียนบทความลงในสื่อสิ่งพิมพ์ประเภทต่างๆ จำนวน 181 บทความ

ส่วนงาน	จำนวน	ส่วนงาน	จำนวน
คณะพยาบาลศาสตร์	7	คณะวิศวกรรมศาสตร์	38
คณะแพทยศาสตร์	1	คณะศึกษาศาสตร์	3
คณะมนุษยศาสตร์และสังคมศาสตร์	55	คณะสาธารณสุขศาสตร์	5
คณะโลจิสติกส์	1	วิทยาลัยพาณิชยศาสตร์	1
คณะวิทยาศาสตร์	7	วิทยาลัยวิทยาการวิจัยและวิทยาการปัญญา	2
คณะวิทยาศาสตร์การกีฬา	10	สำนักบริการวิชาการ	44

**4.4 การเผยแพร่วิชาการทางวิทยุกระจายเสียง และทางอินเทอร์เน็ต** มหาวิทยาลัยบูรพาได้จัดโครงการเผยแพร่ความรู้ทางวิชาการทางสถานีวิทยุกระจายเสียงเพื่อให้ประชาชนได้รับทราบความรู้เกี่ยวกับสิ่งแวดล้อมและเรื่องที่เป็นประโยชน์กับชีวิตประจำวันในด้านต่างๆ ครอบคลุมพื้นที่เกือบทั่วประเทศ โดยออกอากาศทั้งระบบ FM และ AM โดยในปี 2552 นี้ บุคลากรของมหาวิทยาลัยได้เขียนบทความทางวิชาการเผยแพร่ทางวิทยุกระจายเสียง 615 สถานี จำนวน 540 เรื่อง และเผยแพร่วิชาการทางอินเทอร์เน็ต 2,561 เรื่อง ดังนี้

รายการวิทยุที่ส่วนงานร่วมกับสำนักบริการวิชาการ มหาวิทยาลัยบูรพา เป็นผู้ดำเนินการ ปีงบประมาณ 2552

ชื่อรายการ	ส่วนงาน	จำนวน (สถานี)	จำนวน บทความ(เรื่อง)
1. วิทยาศาสตร์เพื่อประชาชน	คณะวิทยาศาสตร์ร่วมกับ สำนักบริการวิชาการ	112	52
2. มนุษย์กับสังคม	คณะมนุษยศาสตร์และสังคมศาสตร์ ร่วมกับ สำนักบริการวิชาการ	75	52
3. สุขภาพดีมีสุข	ศูนย์วิทยาศาสตร์สุขภาพร่วมกับ สำนักบริการวิชาการ	75	52
4. สุขภาพดี-ชีวิที่มีสุข	คณะพยาบาลศาสตร์ร่วมกับ สำนักบริการวิชาการ	60	52
5. วิถีสุขภาพ	คณะสาธารณสุขศาสตร์ร่วมกับ สำนักบริการวิชาการ	50	52
6. ก้าวไกลในโลกกว้าง	สำนักบริการวิชาการ	105	52
7. มนุษย์กับสิ่งแวดล้อม	สำนักบริการวิชาการ	102	52
8. รอบรู้คู่บูรพา	สำนักบริการวิชาการ	4	72
9. สาระความรู้สู่ชุมชน	สำนักบริการวิชาการ	32	104
<b>รวม</b>		<b>615</b>	<b>540</b>



ตารางการเผยแพร่วิชาการทางอินเทอร์เน็ต

ชื่อรายการ	ส่วนงาน	จำนวนบทความที่เผยแพร่	จำนวนผู้เข้าอ่าน
1. วิทยาศาสตร์เพื่อประชาชน	คณะวิทยาศาสตร์ร่วมกับสำนักบริการวิชาการ	358	112,921
2. มนุษย์กับสังคม	คณะมนุษยศาสตร์และสังคมศาสตร์ร่วมกับสำนักบริการวิชาการ	368	72,343
3. สุขภาพดีมีสุข	ศูนย์วิทยาศาสตร์สุขภาพร่วมกับ สำนักบริการวิชาการ	371	65,892
4. สุขภาพดี-ชีวิที่มีสุข	คณะพยาบาลศาสตร์ร่วมกับ สำนักบริการวิชาการ	372	105,942
5. วิถีสุขภาพ	คณะสาธารณสุขศาสตร์ร่วมกับ สำนักบริการวิชาการ	365	52,246
6. ก้าวไกลในโลกกว้าง	สำนักบริการวิชาการ	361	68,056
7. มนุษย์กับสิ่งแวดล้อม	สำนักบริการวิชาการ	366	73,688
<b>รวม</b>		<b>2,561</b>	<b>551,088</b>

**4.5. การบริการทางการแพทย์** ศูนย์วิทยาศาสตร์สุขภาพ เป็นหน่วยที่สนับสนุนการจัดการเรียนการสอน โดยเฉพาะทางด้านสาขาวิทยาศาสตร์สุขภาพ โดยดำเนินกิจกรรมทางด้านการให้บริการรักษาผู้ป่วยทั้งประเภทผู้ป่วยที่รับไว้รักษาเป็นคนไข้ใน และที่เป็นคนไข้นอก ในปี 2552 ได้จัดกิจกรรมการบริการทางการแพทย์ประเภทผู้ป่วยนอก จำนวน 120,301 ราย และการให้บริการผู้ป่วยใน จำนวน 18,663 คน ดังนี้

กิจกรรมของการบริการทางการแพทย์ประเภทผู้ป่วยนอกโดยสรุปของศูนย์วิทยาศาสตร์สุขภาพ ปีงบประมาณ 2552

ประเภทการให้บริการ	จำนวน	กิจกรรมในภาพรวมโดยสรุป
ตรวจสุขภาพ	996	ตรวจสุขภาพประจำปี
คลินิกโรคหัวใจและหลอดเลือด	305	ตรวจรักษาพยาบาลผู้ป่วยที่มีปัญหาโรคหัวใจและหลอดเลือดทั้งเด็กและผู้ใหญ่
ศัลยกรรม	881	ตรวจรักษาพยาบาลด้านศัลยกรรมทั่วไป
ศัลยกรรมกระดูก	5,807	ตรวจรักษาพยาบาลด้านศัลยกรรมกระดูกและข้อ
ห้องตรวจอุบัติเหตุฉุกเฉิน	15,170	ตรวจรักษาพยาบาลผู้ป่วยอุบัติเหตุฉุกเฉินทั้งในและนอกเวลา ตลอด 24 ชม.
ทำแผล-ฉีดยา	31,054	ตรวจรักษาพยาบาลทำแผลใหม่ และแผลเก่า ทั้งในและนอกเวลาราชการ
ห้องตรวจจักษุกรรม	5,579	ตรวจรักษาพยาบาลโรคทางจักษุกรรมทุกชนิด รวมทั้งผ่าตัดต้อกระจก
ห้องเลเซอร์	126	ตรวจรักษาพยาบาลโรคทางจักษุกรรม โรคต้อหิน
จุดคัดกรอง (ไม่ได้ส่งแพทย์)	290	ให้คำปรึกษา แนะนำเกี่ยวกับสุขภาพโดยพยาบาลวิชาชีพซึ่งผู้ป่วยไม่ต้องพบแพทย์
ห้องตรวจอายุรกรรม	13,707	ตรวจรักษาพยาบาลด้านอายุรกรรม
คลินิกตะวัน	742	ตรวจรักษาพยาบาลผู้รับบริการที่มีปัญหาภาวะภูมิคุ้มกันบกพร่อง
คลินิกจิตแจ่มใส	452	ตรวจรักษาพยาบาลผู้รับบริการที่มีปัญหาภาวะเครียด ทั้งนิสิตและประชาชนทั่วไป
มวลกระดูก	274	ตรวจรักษาความหนาแน่นของมวลกระดูกโดยเฉพาะผู้หญิงผู้ชายที่เข้าสู่วัยทอง
จุดคัดกรองอายุรกรรม	865	ให้คำปรึกษา คำแนะนำเกี่ยวกับสุขภาพโดยพยาบาลวิชาชีพ ผู้ป่วยไม่ต้องพบแพทย์
คลินิกนอกเวลา	10,910	ตรวจรักษาพยาบาลผู้ไม่สะดวกมารับบริการในเวลาราชการและเจ็บป่วยเร่งด่วน
ทันตกรรม	3,878	ตรวจรักษาพยาบาลเกี่ยวกับโรคทางทันตกรรม
New Born	215	ตรวจรักษาพยาบาลเด็กทารกแรกเกิด
กายภาพบำบัด	11,885	ตรวจรักษาเพื่อฟื้นฟูสภาพร่างกายของ อวัยวะส่วนต่างๆ
ไตเทียม	5,911	ตรวจรักษาผู้ที่มีปัญหาไตวายเฉียบพลันและเรื้อรังโดยการฟอกเลือดโดยเครื่อง
นวดแผนไทย	6,903	การรักษาทางเลือกที่เสริมกับการรักษาแผนปัจจุบัน
ห้องส่องกล้องทางเดินอาหาร	76	การวินิจฉัยพิเศษเพื่อตรวจพยาธิสภาพของกระเพาะอาหารและลำไส้เล็กส่วนต้น
คลินิกพิเศษนอกเวลาราชการ	2,532	ตรวจรักษาเฉพาะทางของผู้ป่วยนอกเฉพาะโรคนอกเวลาราชการ

ตารางประเภทและการให้บริการผู้ป่วยใน และจำนวนผู้ป่วยในที่มาใช้บริการ ปีงบประมาณ 2552

ประเภทการให้บริการ	จำนวน	กิจกรรมในภาพรวมโดยสรุป
หอผู้ป่วยวิกฤต	927	ดูแลผู้ป่วยที่ต้องพึ่งเครื่องมือพิเศษและการดูแลอย่างใกล้ชิด
หอผู้ป่วยสามัญ	7,553	บริการรักษาพยาบาลผู้ป่วยในที่นอนพักรักษาตัวในโรงพยาบาลทุกโรค
หอผู้ป่วยพิเศษ	5,400	บริการรักษาพยาบาลผู้ป่วยในที่นอนพักรักษาตัวในโรงพยาบาลทุกโรคและมีห้องพักแบบส่วนตัว
ศูนย์ดูแลผู้สูงอายุ	5,675	บริการดูแลผู้สูงอายุโดยรับดูแลทั้งประจำและไปกลับ

**4.6 พิพิธภัณฑสถานสัตว์น้ำ** สถานเลี้ยงสัตว์น้ำเค็มมีพื้นที่ทั้งหมดประมาณ 3,000 ตารางเมตร มีงานที่เป็นภาระหน้าที่หลักในการเป็นแหล่งเรียนรู้ตลอดชีวิตและแหล่งท่องเที่ยวทางด้านวิทยาศาสตร์ทางทะเลโดยมีเป้าหมายหลักคือ การให้ความรู้แก่นักเรียน นิสิต นักศึกษาและประชาชนทั่วไป ให้เข้าใจถึงสภาพความเป็นอยู่ตลอดจนชนิดของสัตว์ทะเลมีชีวิตต่างๆ ตู้อัดแสดงของสถานเลี้ยงสัตว์น้ำเค็มมีทั้งตู้นขนาดเล็กปริมาตร 250 ลิตร จนถึงขนาดใหญ่ ปริมาตร 200 ลูกบาศก์เมตร จำนวน 41 ตู้ ตู้อัดแสดงทุกตู้จะจัดสภาพตู้เลี้ยงให้ใกล้เคียงกับแหล่งที่อยู่อาศัยของสัตว์ทะเลเหล่านั้นให้มากที่สุด สัตว์ทะเลกว่า 200 ชนิดที่คัดเลือกมาจัดแสดง มีทั้งสัตว์ไม่มีกระดูกสันหลัง ปลาสวยงาม และปลาเศรษฐกิจต่างๆ เป็นต้น ทุกตู้อัดแสดงจะมีภาพสัตว์ทะเลที่แสดงพร้อมชื่อภาษาไทย ภาษาอังกฤษและชื่อวิทยาศาสตร์เพื่อให้ผู้ชมสามารถทราบถึงชนิดของสัตว์ทะเลที่จัดแสดง อีกทั้งได้จัดทำบอร์ดนิทรรศการให้ความรู้ต่างๆ อีกด้วย การให้บริการวิชาการทางด้านอื่นๆ เช่น นักวิทยาศาสตร์มีหน้าที่ในการให้บริการด้านข้อมูลการเลี้ยงปลาแก่ผู้ที่สนใจ การเป็นวิทยากรนำชมแก่คณะบุคคลที่มาเยี่ยมชมเป็นกรณีพิเศษ และการรับนิสิต นักศึกษาที่มีความสนใจในการฝึกงานหลักสูตรการจัดการสถานเลี้ยงสัตว์น้ำเค็มเข้ามารับการฝึกในช่วงปิดภาคการศึกษา นอกจากนี้เพื่อเป็นการเน้นให้สถานเลี้ยงสัตว์น้ำเค็ม เป็น Research aquarium ซึ่งมีงานวิจัยเกี่ยวกับเทคโนโลยีการเพาะเลี้ยงสิ่งมีชีวิตน้ำเค็ม การทำงานวิจัยด้านโรคสัตว์น้ำเค็มร่วมกับบุคลากรของฝ่ายวิจัยอีกด้วย ในแต่ละปีจะมีนักเรียน นิสิต นักศึกษาและประชาชนทั่วไปมาเข้าชมประมาณปีละ 500,000 – 600,000 คน โดยในปีงบประมาณ 2552 มีผู้มารับบริการตั้งแต่เดือน ตุลาคม 2551 – เดือน กรกฎาคม 2552 รวมจำนวนทั้งสิ้น 560,885 คน



## 5. การทำนุบำรุงศิลปวัฒนธรรม

มหาวิทยาลัยบูรพามีภารกิจในการทำนุบำรุงศิลปวัฒนธรรม โดยกำหนดนโยบายส่งเสริมและสนับสนุนการทำนุบำรุงศิลปวัฒนธรรมในรูปแบบต่างๆ เพื่อเป็นการปลูกจิตสำนึกให้กับนิสิต บุคลากรของมหาวิทยาลัย ตลอดจนประชาชน โดยทั่วไปให้เกิดความรู้สึกระลึกถึงถึงความสำคัญของศิลปวัฒนธรรม โดยเฉพาะในเขตภาคตะวันออกเฉียงเหนือ ซึ่งมีวัฒนธรรมหลากหลายอันเกิดจากภูมิปัญญาของชุมชนท้องถิ่นที่สืบทอดกันมาจากรุ่นสู่รุ่นจนถึงปัจจุบันเป็นระยะเวลาอันยาวนาน สมควรได้รับการอนุรักษ์ให้คนรุ่นหลังได้รับทราบและช่วยกันสืบสานให้คงไว้สืบไป

ในปีการศึกษา 2552 นี้ มหาวิทยาลัยบูรพาได้ดำเนินการเกี่ยวกับการอนุรักษ์และส่งเสริมการทำนุบำรุงศิลปวัฒนธรรม เช่น โครงการเกี่ยวกับการศึกษา ภูมิปัญญาท้องถิ่น โครงการเกี่ยวกับดนตรีไทย การประกวดร้องเพลงลูกทุ่ง โครงการสืบสานประเพณีท้องถิ่น โครงการจัดค่ายศิลปวัฒนธรรม เป็นต้น



จำนวนโครงการทำนุบำรุงศิลปวัฒนธรรม จำแนกตามส่วนงาน และแหล่งทุน ปีงบประมาณ 2552

ส่วนงาน	งบแผ่นดิน	เงินรายได้	แหล่งทุนอื่น
สำนักงานอธิการบดี	1 45,000	1 -	- -
คณะเทคโนโลยีทางทะเล	2 98,000	- -	- -
คณะการแพทย์แผนไทยอภัยภูเบศร	- -	3 66,000	2 190,000
คณะพยาบาลศาสตร์	2 80,000	8 156,680	- -
คณะแพทยศาสตร์	1 36,900	2 39,600	- -
คณะมนุษยศาสตร์และสังคมศาสตร์	2 112,000	6 39,200	- -
คณะรัฐศาสตร์และนิติศาสตร์	- -	5 60,000	- -
คณะโลจิสติกส์	- -	4 27,800	- -
คณะวิทยาศาสตร์	- -	8 223,770	3 93,000
คณะวิทยาศาสตร์การกีฬา	1 70,000	5 129,080	- -
คณะวิทยาศาสตร์และสังคมศาสตร์	1 30,000	- -	3 20,910
คณะวิทยาศาสตร์และศิลปศาสตร์	2 80,900	1 1,239	- -
คณะวิศวกรรมศาสตร์	- -	8 255,350	- -
คณะศึกษาศาสตร์	1 100,000	13 873,500	3 1,582,500
คณะสาธารณสุขศาสตร์	1 36,000	4 24,400	- -
คณะอัญมณี	1 36,900	1 22,683	1 2,500
วิทยาลัยการบริหารรัฐกิจ	- -	13 607,500	- -
วิทยาลัยนานาชาติ	- -	3 114,440	- -
วิทยาลัยพาณิชยศาสตร์	- -	31 898,800	3 468,848
วิทยาลัยวิทยาการวิจัยและวิทยาการปัญญา	- -	10 5,000	- -
สถาบันวิจัยวัฒนธรรมและศิลปะ	3 245,000	3 245,000	1 -
สำนักบริการวิชาการ	1 30,000	- -	- -
<b>รวม</b>	<b>22 1,295,200</b>	<b>134 4,044,242</b>	<b>30 2,357,758</b>



## 6. การดำเนินงานวิเทศสัมพันธ์

มหาวิทยาลัยได้ดำเนินการสร้างเครือข่ายความตกลงความร่วมมือทางวิชาการกับสถาบันการศึกษาระหว่างประเทศ 45 สถาบัน 22 ประเทศ ดำเนินการกิจกรรมทางวิชาการโครงการพัฒนาผ่านสำนักงานเพื่อการพัฒนาระหว่างประเทศ กระทรวงการต่างประเทศ (สพร.) จำนวน 12 โครงการ โครงการแลกเปลี่ยนนิสิตและบุคลากรของสถาบันไทยกับต่างประเทศ (University Mobility in Asia and the Pacific : UMAP) จำนวน 6 โครงการ โครงการ GMS โครงการแลกเปลี่ยนบุคลากรและนิสิตกับประเทศอนุภูมิภาคกลุ่มแม่น้ำโขง จำนวน 8 โครงการ โครงการแลกเปลี่ยนนิสิตและบุคลากรของสถาบันไทยกับต่างประเทศ จำนวน 2 โครงการ โครงการเครือข่ายมหาวิทยาลัยอาเซียน (ASEAN University Network : AUN) จำนวน 4 โครงการ โครงการความร่วมมือกับหน่วยงานต่างประเทศอื่นๆ จำนวน 20 โครงการ และโครงการแลกเปลี่ยนด้านวัฒนธรรม จำนวน 7 โครงการ

### 6.1 การตกลงความร่วมมือกับต่างประเทศ

ตารางชื่อสถาบันและประเทศที่ตั้งของสถาบันได้มีการลงนามตกลงร่วมมือกัน

ชื่อสถาบันต่างประเทศ	ชื่อประเทศที่สถาบันตั้งอยู่
<b>คณะเทคโนโลยีทางทะเล</b>	
Zhejiang Ocean University	สาธารณรัฐประชาชนจีน
<b>คณะพยาบาลศาสตร์</b>	
Can Tho Medical College	สาธารณรัฐสังคมนิยมเวียดนาม
Kantholieke Hogeschool Kempen	เบลเยียม
<b>คณะแพทยศาสตร์</b>	
Faculty of Medicine , Technical University Of Dresden	เยอรมัน
<b>คณะมนุษยศาสตร์และสังคมศาสตร์</b>	
Wenzhou University	สาธารณรัฐประชาชนจีน
Guangxi University for Nationalities	สาธารณรัฐประชาชนจีน
Guangxi University	สาธารณรัฐประชาชนจีน
Yunnan University	สาธารณรัฐประชาชนจีน
Hankuk University of Foreign Studies	สาธารณรัฐเกาหลี

ชื่อสถาบันต่างประเทศ	ชื่อประเทศที่สถาบันตั้งอยู่
<b>คณะรัฐศาสตร์และนิติศาสตร์</b>	
School of Social Sciences of Jawaharlal Nehru University	อินเดีย
<b>คณะโลจิสติกส์</b>	
Korea Maritime University	สาธารณรัฐเกาหลี
<b>คณะวิทยาศาสตร์</b>	
National University Corporation Ehime University	ญี่ปุ่น
Brawijaya University of Indonesia	อินโดนีเซีย
Faculty of Science, National University of Laos	สาธารณรัฐประชาธิปไตยประชาชนลาว
School of Natural Science, Sungkyunkwan University	สาธารณรัฐเกาหลี
Graduate School of Natural Science & Technology, Okayama University	ญี่ปุ่น
<b>คณะวิทยาศาสตร์การกีฬา</b>	
Vietnamese University of Physical & Sport II	สาธารณรัฐสังคมนิยมเวียดนาม
DALI UNIVERSITY	สาธารณรัฐประชาชนจีน
<b>คณะวิทยาศาสตร์และศิลปะศาสตร์</b>	
Sungkyunkwan University	สาธารณรัฐเกาหลี
<b>คณะศิลปกรรมศาสตร์</b>	
Dali University	สาธารณรัฐประชาชนจีน
Yunnan Arts Intitute	สาธารณรัฐประชาชนจีน
<b>วิทยาลัยการบริหารรัฐกิจ</b>	
Northern Illinois University (NIU)	สหรัฐอเมริกา
University of Nancy	ฝรั่งเศส
<b>วิทยาลัยนานาชาติ</b>	
Linyi Normal University of China	สาธารณรัฐประชาชนจีน
Can Tho medical College of Vietnam	สาธารณรัฐสังคมนิยมเวียดนาม
<b>วิทยาลัยพาณิชยศาสตร์</b>	
Phillips Graduate Institute	สหรัฐอเมริกา
วิทยาลัยแสงสวรรค์	สาธารณรัฐประชาธิปไตยประชาชนลาว
<b>วิทยาลัยวิทยาการวิจัยและวิทยาการปัญญา</b>	
Curtin University of Technology	ออสเตรเลีย
University of Boston	สหรัฐอเมริกา
University of Trento	อิตาลี
University of Porto	โปรตุเกส
University of Innsbruck	ออสเตรีย
University of Alberta	แคนาดา
University of Paris	ฝรั่งเศส

ชื่อสถาบันต่างประเทศ	ชื่อประเทศที่สถาบันตั้งอยู่
<b>สำนักหอสมุด</b>	
Library Universiti Brunei Darussalam	รัฐบรูไนดารุสซาลาม
Royal University of Phnom Penh Library	ราชอาณาจักรกัมพูชา
Library, UPT Perpustakaan UGM Universitas Gadjah Mada	อินโดนีเซีย
Library, Perpustakaan Pusat Universitas Indonesia	อินโดนีเซีย
Central Library of the National University Of Laos	สาธารณรัฐประชาธิปไตยประชาชนลาว
Library , Perpustakaan Hamzah Sendut Universiti Sains Malaysia	มาเลเซีย
Library , Perpustakaan Universiti Malaya	มาเลเซีย
Institute of Economics Library	สหภาพพม่า
University of Yangon Library	สหภาพพม่า
De La Salle University Library	ฟิลิปปินส์
University Library, University of the Philippines Diliman	ฟิลิปปินส์
Nanyang Technological University Lee Wee Nam Library	สิงคโปร์
National University of Singapore Library	สิงคโปร์
Library and Information Centre, Vietnam National University Hanoi	สาธารณรัฐสังคมนิยมเวียดนาม
Natural Sciences Library Vietnam National University Ho Chi Minh City	สาธารณรัฐสังคมนิยมเวียดนาม

## 6.2 กิจกรรมทางวิชาการระหว่างประเทศ

ตารางโครงการพัฒนาผ่านสำนักงานเพื่อการพัฒนาระหว่างประเทศ กระทรวงการต่างประเทศ (สพร.)

ส่วนงาน	ประเทศ	บุคลากร	นิสิต	รวม
<b>คณะโลจิสติกส์</b>				
คณะโลจิสติกส์	สาธารณรัฐประชาชนจีน	1	-	1
	สิงคโปร์	1	-	1
	ออสเตรเลีย	1	-	1
	ตุรกี	1	-	1
<b>คณะวิทยาศาสตร์</b>				
สาขาวิชาวิทยาการคอมพิวเตอร์	สาธารณรัฐประชาธิปไตยประชาชนลาว		1	1
สาขาวิชาวิทยาศาสตร์สิ่งแวดล้อม	สาธารณรัฐประชาธิปไตยประชาชนลาว	2	-	2
สาขาวิชาดาราศาสตร์	สาธารณรัฐประชาธิปไตยประชาชนลาว	-	1	1

ส่วนงาน	ประเทศ	บุคลากร	นิสิต	รวม
<b>คณะวิศวกรรมศาสตร์</b>				
ASEAN University Network / Southeast Asia Engineering Education Development Network (AUN/SEED-Net) Project (Phase II)	ญี่ปุ่น	1	-	1
<b>คณะศิลปกรรมศาสตร์</b>				
Koica	สาธารณรัฐเกาหลี	1	-	1
<b>คณะสาธารณสุขศาสตร์</b>				
The Association of Thai Professionals in America and Canada (ATPAC)	สหรัฐอเมริกา	3	-	3
<b>วิทยาลัยพาณิชยศาสตร์</b>				
Ministry of Planning and Investment	สาธารณรัฐประชาธิปไตยประชาชนลาว	-	1	1
Ministry of Agriculture & Forestry	สาธารณรัฐประชาธิปไตยประชาชนลาว	-	1	1

ตารางโครงการแลกเปลี่ยนนิสิตและบุคลากรของสถาบันไทยกับต่างประเทศ  
(University Mobility in Asia and the Pacific : UMAP)

ส่วนงาน	ประเทศ	บุคลากร	นิสิต	รวม
<b>คณะพยาบาลศาสตร์</b>				
Curtin University	ออสเตรเลีย	20	3	23
Fukuoka University	ญี่ปุ่น	1	-	1
<b>คณะรัฐศาสตร์และนิติศาสตร์</b>				
Chung-Ang University	สาธารณรัฐเกาหลี	-	2	2
<b>คณะศึกษาศาสตร์</b>				
Yunnan Normal Business School, Kunming	สาธารณรัฐประชาชนจีน	-	1	1
Dali University	สาธารณรัฐประชาชนจีน	-	15	15
<b>วิทยาลัยพาณิชยศาสตร์</b>				
Yunnan Normal Business University	สาธารณรัฐประชาชนจีน	-	10	10

ตารางโครงการ GMS โครงการแลกเปลี่ยนบุคลากรและนิสิตกับประเทศอนุภูมิภาคลุ่มแม่น้ำโขง

ส่วนงาน	ประเทศ	อาจารย์	นิสิต	รวม
<b>คณะมนุษยศาสตร์และสังคมศาสตร์</b>				
ภาควิชาภาษาตะวันออก	สาธารณรัฐประชาชนจีน	-	2	2
<b>คณะวิทยาศาสตร์</b>				
ภาควิชาวิทยาการคอมพิวเตอร์	ราชอาณาจักรกัมพูชา	-	2	2
ภาควิชาวิทยาการคอมพิวเตอร์	สาธารณรัฐประชาธิปไตยประชาชนลาว		1	1
โรงเรียนพระราชทาน (วิทยาลัยกำแพงเมืองเตี้ยล)	ราชอาณาจักรกัมพูชา	-	5	5
Royal University of Phnom Penh	ราชอาณาจักรกัมพูชา	-	3	3
วิทยาลัยกำแพงเมืองเตี้ยล	ราชอาณาจักรกัมพูชา	-	2	2
<b>คณะวิทยาศาสตร์การกีฬา</b>				
มหาวิทยาลัยพลศึกษาโฮจิมินห์	สาธารณรัฐสังคมนิยมเวียดนาม	-	1	1
<b>คณะศิลปกรรมศาสตร์</b>				
Dali University	สาธารณรัฐประชาชนจีน	-	2	2

ตารางโครงการแลกเปลี่ยนนิสิตและบุคลากรของสถาบันไทยกับต่างประเทศ  
(ASEM-DUO Fellowship Programme / DUO-Thailand)

ส่วนงาน	ประเทศ	บุคลากร	นิสิต	รวม
<b>คณะมนุษยศาสตร์และสังคมศาสตร์</b>				
Faculty of Social Science and Political Science (ISIPOL), Gadjah Mada University	อินโดนีเซีย	1	-	1
<b>คณะศิลปกรรมศาสตร์</b>				
Kaposvar University	ฮังการี	2	-	2





ตารางแสดงโครงการเครือข่ายมหาวิทยาลัยอาเซียน (ASEAN University Network : AUN)

ส่วนงาน	ประเทศ	บุคลากร	นิสิต	รวม
<b>คณะวิศวกรรมศาสตร์</b>				
มหาวิทยาลัยมาลายา University of Malaya (UM)	มาเลเซีย	-	1	1
Institut Teknologi Bandung (ITB)	อินโดนีเซีย	-	1	1
<b>วิทยาลัยวิทยาการวิจัยและวิทยาการปัญญา</b>				
University of Trento	อิตาลี	1	-	1
<b>สำนักหอสมุด</b>				
Vietnam National University Ho Chi Minh City,	สาธารณรัฐสังคมนิยมเวียดนาม	1	-	1

ตารางแสดงโครงการความร่วมมือกับหน่วยงานต่างประเทศอื่นๆ

ส่วนงาน	กิจกรรม	ประเทศ	บุคลากร	นิสิต	รวม
<b>คณะเทคโนโลยี</b>					
Zhejiang mariculture research institutye	Marine Eco-Zivilization Forum	สาธารณรัฐประชาชนจีน	3	-	3
<b>คณะพยาบาลศาสตร์</b>					
Eastern International University (EIU)	แลกเปลี่ยนความรู้และประสบการณ์	สาธารณรัฐสังคมนิยมเวียดนาม	13	-	13
Dali Medical College	แลกเปลี่ยนความรู้และประสบการณ์	สาธารณรัฐประชาชนจีน	11	4	15
<b>คณะวิทยาศาสตร์</b>					
Brawijaya University	แลกเปลี่ยนนิสิต	อินโดนีเซีย	-	15	15
<b>คณะวิทยาศาสตร์การกีฬา</b>					
มหาวิทยาลัยพลศึกษาโฮจิมินห์	แลกเปลี่ยนวัฒนธรรมกีฬาไทย	สาธารณรัฐสังคมนิยมเวียดนาม	1	9	10
มหาวิทยาลัยดาลี	แลกเปลี่ยนวัฒนธรรมกีฬาไทย	สาธารณรัฐประชาชนจีน	2	9	11
<b>คณะวิศวกรรมศาสตร์</b>					
Kangwon Nation	โครงการการเข้าเยี่ยมชมและเสนอผลงานวิจัยจากผู้เชี่ยวชาญจากประเทศเกาหลีใต้	สาธารณรัฐเกาหลี	1	-	1

ส่วนงาน	กิจกรรม	ประเทศ	บุคลากร	นิสิต	รวม
<b>คณะศิลปกรรมศาสตร์</b>					
Kaposvar University	Lecture, Workshop and Exhibition	สาธารณรัฐฮังการี	2	-	2
Dali University	ร่วมกิจกรรมทางด้านศิลปกรรม	สาธารณรัฐประชาชนจีน	1	8	9
<b>คณะสาธารณสุขศาสตร์</b>					
CCHWE (Collaborative Center for Healthy Work and Environment University of Washington, USA)	การอบรมระยะสั้นเกี่ยวกับ Research	ไทย กับ สหรัฐอเมริกา	12	-	12
<b>วิทยาลัยการบริหารรัฐกิจ</b>					
ICN Business School, University, Nancy France	สัมมนาวิชาการ	ฝรั่งเศส	1	-	1
<b>วิทยาลัยวิทยาการวิจัยและวิทยาการปัญญา</b>					
University of Boston	ประชุมวิชาการ	สหรัฐอเมริกา	1	-	1
University of Trento	สอน/วิจัย	อิตาลี	1	-	1
Assessment Systems Corporation	ประชุมเชิงปฏิบัติการ	สหรัฐอเมริกา	1	-	1
Curtin University of Technology	สอน/ประชุมเชิงปฏิบัติ/ที่ปรึกษาวิทยานิพนธ์	ออสเตรเลีย	1	-	1
University of Paris	ที่ปรึกษาวิทยานิพนธ์	ฝรั่งเศส	1	-	1
<b>สำนักหอสมุด</b>					
Brock University	ศึกษาดูงาน	แคนาดา	1	-	1
Montclair State University	ศึกษาดูงาน	สหรัฐอเมริกา			
New York University	ศึกษาดูงาน	สหรัฐอเมริกา			
หอสมุดแห่งชาติเชียงใหม่ และห้องสมุดมหาวิทยาลัยเชียงใหม่	ศึกษาดูงาน	สาธารณรัฐประชาชนจีน	1	-	1
ห้องสมุด Central Library – Vietnam National University – Ho Chi Minh City และห้องสมุด The University of Social Sciences & Humanities	ศึกษาดูงาน	สาธารณรัฐสังคมนิยมเวียดนาม	47	-	47
ห้องสมุดมหาวิทยาลัยแห่งชาติกรุงโซล และห้องสมุดมหาวิทยาลัยยอนเซ	ศึกษาดูงาน	สาธารณรัฐเกาหลี	1	-	1

### 6.3 โครงการแลกเปลี่ยนด้านวัฒนธรรม

#### ตารางโครงการแลกเปลี่ยนด้านวัฒนธรรม

ประเทศที่แลกเปลี่ยนวัฒนธรรม	ประเภทกิจกรรม
<b>คณะวิทยาศาสตร์การกีฬา</b>	
ประเทศจีน	แลกเปลี่ยนวัฒนธรรมกีฬาไทย
ประเทศเวียดนาม	แลกเปลี่ยนวัฒนธรรมกีฬาไทย
<b>คณะศิลปกรรมศาสตร์</b>	
P.R.China	Teacher & Students Exchange
<b>คณะศึกษาศาสตร์</b>	
ประเทศสาธารณรัฐประชาชนจีน	โครงการแลกเปลี่ยนด้านภาษาและวัฒนธรรมไทยสำหรับนิสิตระดับบัณฑิตศึกษา คณะศึกษาศาสตร์
ประเทศสาธารณรัฐประชาชนจีน	โครงการพานิสิตเข้าร่วมแลกเปลี่ยนด้านศิลปวัฒนธรรมไทย
ประเทศเยอรมนี	โครงการความร่วมมือการเปิดสอนดนตรีไทย นาฏศิลป์ไทย และเผยแพร่ดนตรีไทยในกลุ่มประเทศยุโรป เพื่อเฉลิมพระเกียรติพระบาทสมเด็จพระเจ้าอยู่หัวภูมิพลอดุลยเดชมหาราช
<b>วิทยาลัยพาณิชยศาสตร์</b>	
Northwood University, USA	นักศึกษาจาก NU เดินทางมาแลกเปลี่ยนความรู้ทางวิชาการ วัฒนธรรม และประสบการณ์ของคณาจารย์และนิสิตทั้งสองสถาบัน รวมถึงการศึกษา ดูงานขององค์กร/ภาคเอกชนที่มีชื่อเสียงของประเทศไทย





## 7. ความร่วมมือกับส่วนราชการและองค์กรเอกชนในประเทศ

มหาวิทยาลัยบูรพา ได้แสวงหาความร่วมมือกับส่วนราชการและองค์กรเอกชน เพื่อสร้างเครือข่ายในด้านวิชาการ และด้านการพัฒนานวัตกรรม รวมถึงการสร้างความร่วมมือในการให้บริการวิชาการแก่สังคม การวิจัย ทำนุบำรุงศิลปวัฒนธรรมในสาขาวิชาต่างๆ ซึ่งเป็นบทบาทของมหาวิทยาลัยบูรพาที่จะสนองตอบต่อการพัฒนาประเทศในทุกด้าน ปี พ.ศ. 2552 นี้ มหาวิทยาลัยบูรพา ได้ตกลงทำความร่วมมือกับส่วนราชการและองค์กรเอกชนภายในประเทศ ดังนี้

1. ผู้ช่วยศาสตราจารย์ ดร.รัชนิกร ทรัพย์กรานนท์ คณบดีคณะพยาบาลศาสตร์ ได้ลงนามความร่วมมือในการจัดตั้งคณะกรรมการและประสานแผนงาน / โครงการพัฒนาองค์ความรู้และนวัตกรรม สร้างและพัฒนาองค์ความรู้และนวัตกรรมด้านส่งเสริมสุขภาพและอนามัยสิ่งแวดล้อม พัฒนาบุคลากรด้านส่งเสริมสุขภาพและอนามัยสิ่งแวดล้อม และพัฒนากิจกรรมด้านอื่นๆ ที่เกี่ยวข้องกับงานด้านส่งเสริมสุขภาพและอนามัยสิ่งแวดล้อมกับศูนย์อนามัยที่ 3 กรมอนามัย เมื่อวันที่ 21 ตุลาคม 2551

2. ศาสตราจารย์ ดร.สุชาติ อุปลัมภ์ อธิการบดี และ ผู้ช่วยศาสตราจารย์ ดร.รัชนิกร ทรัพย์กรานนท์ คณบดีคณะพยาบาลศาสตร์ ได้ร่วมลงนามความร่วมมือในการผลิตบัณฑิตระดับปริญญาโททางการพยาบาล ณ จังหวัดกาฬสินธุ์ ฝึกอบรมเพื่อพัฒนาบุคลากรด้านการพยาบาล บุคลากรสาธารณสุข และอาสาสมัครสาธารณสุขในจังหวัดกาฬสินธุ์ การวิจัยเพื่อพัฒนาองค์ความรู้และพัฒนาคุณภาพการปฏิบัติงานด้านการพยาบาลและการสาธารณสุขของจังหวัดกาฬสินธุ์ และการพัฒนาและสร้างเครือข่ายทางวิชาการด้วยการแลกเปลี่ยนเรียนรู้เผยแพร่ผลงานวิชาการระดับชาติ นานาชาติ เพื่อการจัดการความรู้และนำมาใช้ประโยชน์ในการพัฒนาระบบสุขภาพของจังหวัด รวมทั้งประโยชน์ต่อสาธารณสุขกับสำนักงานสาธารณสุขจังหวัดกาฬสินธุ์ เมื่อเดือนเมษายน 2552

3. ศาสตราจารย์ ดร.สุชาติ อุปลัมภ์ อธิการบดี และ ผู้ช่วยศาสตราจารย์ ดร.รัชนิกร ทรัพย์กรานนท์ คณบดีคณะพยาบาลศาสตร์ ได้ร่วมลงนามความร่วมมือในการพัฒนาส่งเสริมงานวิชาการ การวิจัย และการถ่ายทอดเทคโนโลยีด้านเวชศาสตร์ผู้สูงอายุ พัฒนามาตรฐานและระบบการประกันคุณภาพการพยาบาลผู้สูงอายุ พัฒนารูปแบบการให้บริการด้านเวชศาสตร์ผู้สูงอายุ การบริหารจัดการทรัพยากรร่วมกันด้านการบริการรักษาพยาบาล การบริการวิชาการและการวิจัยในบริบทของเวชศาสตร์ผู้สูงอายุ พัฒนาบุคลากรขององค์กรด้านเวชศาสตร์ผู้สูงอายุ และเป็นสถานศึกษาดูงานและเป็นแหล่งฝึกปฏิบัติการพยาบาลผู้สูงอายุ สถาบันเวชศาสตร์ผู้สูงอายุกับศูนย์สมเด็จพระสังฆราชญาณสังวรเพื่อผู้สูงอายุ จังหวัดชลบุรี เมื่อวันที่ 8 มิถุนายน 2552

4. ศาสตราจารย์ ดร.สุชาติ อุปลัมภ์ อธิการบดี ลงนามความร่วมมือทางวิชาการกับศูนย์มะเร็งชลบุรี สถาบันมะเร็งแห่งชาติ กรมการแพทย์ กระทรวงสาธารณสุข เมื่อวันที่ 8 มิถุนายน 2552

5. ศาสตราจารย์ ดร.สุชาติ อุปลัมภ์ อธิการบดี ลงนามความร่วมมือในการผลิตแพทย์เพิ่มเพื่อชาวชนบทกับสภากาชาดไทย เมื่อวันที่ 17 กรกฎาคม 2552

6. นายแพทย์วรรณะ อุณากร คณบดีคณะแพทยศาสตร์ ลงนามความร่วมมือในการผลิตแพทย์เพื่อชาวชนบทกับโรงพยาบาลเจ้าพระยาอภัยภูเบศร กระทรวงสาธารณสุข เมื่อวันที่ 31 กรกฎาคม 2552

7. ผู้ช่วยศาสตราจารย์ ดร.จรัส ฉกรรจ์แดง คณบดีคณะมนุษยศาสตร์และสังคมศาสตร์ ร่วมกับหัวหน้าภาควิชาสารสนเทศศึกษา คณะมนุษยศาสตร์และสังคมศาสตร์ ได้ลงนามความร่วมมือด้านสารสนเทศศาสตร์กับศูนย์บริการความรู้ทางวิทยาศาสตร์และเทคโนโลยีสำนักงานพัฒนาวิทยาศาสตร์และเทคโนโลยีแห่งชาติ เมื่อวันที่ 9 กรกฎาคม 2552

8. ศาสตราจารย์ ดร.สุชาติ อุปถัมภ์ อธิการบดี และ ผู้ช่วยศาสตราจารย์ ดร.สัมฤทธิ์ ยศสมศักดิ์ คณบดีคณะรัฐศาสตร์และนิติศาสตร์ ลงนามความร่วมมือทางวิชาการเพื่อดำเนินการจัดการเรียนการสอนหลักสูตรรัฐศาสตรมหาบัณฑิต สาขาวิชาการจัดการทรัพยากรเพื่อความมั่นคง สถาบันการเรียนรู้ชุมชนพนัสนิคม เมื่อวันที่ 4 มีนาคม 2552

9. ศาสตราจารย์ ดร.สุชาติ อุปถัมภ์ อธิการบดี และ ผู้ช่วยศาสตราจารย์ ดร.สัมฤทธิ์ ยศสมศักดิ์ คณบดีคณะรัฐศาสตร์และนิติศาสตร์ ลงนามความร่วมมือทางวิชาการเพื่อดำเนินการจัดการเรียนการสอนหลักสูตรรัฐประศาสนศาสตรบัณฑิต สาขาการบริหารทั่วไป (ต่อเนื่อง) โรงเรียนเทคโนโลยีไออาร์พีซี เมื่อวันที่ 4 มีนาคม 2552

10. ดร.มานะ เขาวรัตน์ คณบดีคณะโลจิสติกส์ ลงนามความร่วมมือผลิตและพัฒนาบุคลากรเดินเรือพาณิชย์ และมาตรฐานหลักสูตรสาขาวิชาวิทยาการเดินเรือตามมาตรฐาน IMO Model Course กับศูนย์ฝึกพาณิชย์นาวี

11. ดร.มานะ เขาวรัตน์ คณบดีคณะโลจิสติกส์ ลงนามเพื่อสร้าง และพัฒนาวิชาการด้านการขนส่ง และโลจิสติกส์ โดยเฉพาะอย่างยิ่งโลจิสติกส์ด้านการขนส่งสินค้าทางทะเล และการค้าระหว่างประเทศระหว่างสองสถาบันกับสมาคมเจ้าของ และตัวแทนเรือกรุงเทพฯ เมื่อวันที่ 19 พฤษภาคม 2552

12. ผู้ช่วยศาสตราจารย์ ดร.อุษาวดี ตันติวานุรักษ์ คณบดีคณะวิทยาศาสตร์ ได้ลงนามความร่วมมือในการดำเนินโครงการความร่วมมือด้านวิชาการและวิจัยของครู บุคลากรทางการศึกษา และนักเรียนกับผู้อำนวยการโรงเรียนเบญจมราชรังสฤษฎิ์ ฉะเชิงเทรา 2 เมื่อวันที่ 7 มกราคม 2552

13. ผู้ช่วยศาสตราจารย์ เอนก สุตรมงคล คณบดีคณะวิทยาศาสตร์การกีฬา ได้ลงนามความร่วมมือทางวิชาการ เรื่องการออกกำลังกายในผู้สูงอายุศูนย์สมเด็จพระสังฆราชเพื่อผู้สูงอายุกับสถาบันเวชศาสตร์ผู้สูงอายุ กรมการแพทย์ กระทรวงสาธารณสุข เมื่อวันที่ 8 มิถุนายน 2552

14. ศาสตราจารย์ ดร.สุชาติ อุปถัมภ์ อธิการบดี ได้ลงนามความร่วมมือในการร่วมกันบริหารและจัดการด้านการเรียนการสอน การพัฒนาทรัพยากรบุคคล การฝึกอบรมและการจัดสัมมนา การให้คำแนะนำและคำปรึกษา ด้านการพัฒนาหลักสูตร และด้านพัฒนาเทคโนโลยี การเตรียมระบบการออกใบรับรองทักษะฝีมือ การพัฒนา นิสิต นักศึกษา และบุคลากรด้านการศึกษาครู และฝึกงาน การพัฒนาชิ้นส่วนประกอบ และเครื่องมือ การร่วมมือกันวิจัยและพัฒนา การแลกเปลี่ยนข้อมูลระหว่างกัน ประสานความร่วมมือระหว่างความต้องการของผู้ประกอบการ ที่เป็นเครือข่ายกับความเชี่ยวชาญของโรงเรียนเทคโนโลยีไออาร์พีซี สมาชิกเครือข่ายผู้ประกอบการ และมหาวิทยาลัยบูรพา กับโรงเรียนเทคโนโลยีไออาร์พีซี เมื่อวันที่ 4 มีนาคม 2552

15. ผู้ช่วยศาสตราจารย์ ดร.วิโรจน์ เรืองประเทืองสุข คณบดีคณะวิศวกรรมศาสตร์ มหาวิทยาลัยบูรพา ได้ลงนามความร่วมมือในการส่งเสริมและสนับสนุนด้านวิชาการ ด้านวิจัยพัฒนา ด้านบริการวิชาการและการถ่ายทอดเทคโนโลยี รวมทั้งในส่วนของกิจกรรมนิสิต/นักศึกษา และการเรียนการสอน ร่วมมือสนับสนุนการพัฒนาบุคลากร การฝึกอบรม สัมมนาวิชาการ ให้คำแนะนำ ปรึกษาเพื่อการพัฒนาการศึกษา งานวิชาการ และการฝึกงาน แลกเปลี่ยน ข้อมูลวิชาการอันเป็นประโยชน์ต่อสถาบันทั้งสอง ประสานความร่วมมือเพื่อตอบสนอง เกื้อหนุน ให้เกิดความสอดคล้องกับความต้องการของผู้ประกอบการ ในการผลิตบัณฑิตและการพัฒนาประเทศกับคณะวิศวกรรมศาสตร์ มหาวิทยาลัยนอร์ท - เชียงใหม่ เมื่อวันที่ 16 มีนาคม 2552

16. ศาสตราจารย์ ดร.สุชาติ อุปลัมภ์ อธิการบดี มหาวิทยาลัยบูรพา ได้ลงนามความร่วมมือในการร่วมกันบริหารและจัดการด้านการเรียนการสอน การพัฒนาทรัพยากรบุคคล การฝึกอบรมและการจัดสัมมนา การให้คำแนะนำและคำปรึกษาด้านการพัฒนาหลักสูตร และด้านพัฒนาเทคโนโลยี การจัดระบบการออกใบรับรองทักษะฝีมือ การพัฒนานิสิต นักศึกษา และบุคลากรด้านการศึกษาดูงาน และฝึกงาน การพัฒนาชิ้นส่วนประกอบ และเครื่องมือ การร่วมมือกันวิจัยและพัฒนา การแลกเปลี่ยนข้อมูลระหว่างกัน ประสานความร่วมมือระหว่างความต้องการของผู้ประกอบการที่เป็นเครือข่ายกับความเชี่ยวชาญของเครือข่ายกลุ่มสถานศึกษาในสังกัดสำนักงานคณะกรรมการการอาชีวศึกษาภาคตะวันออกเฉียงเหนือ สมาชิกเครือข่าย ผู้ประกอบการ และของมหาวิทยาลัยบูรพา กับสำนักงานคณะกรรมการการอาชีวศึกษา เมื่อวันที่ 10 มิถุนายน 2552

17. อาจารย์ สมาน สรรพศรี คณบดีคณะศิลปกรรมศาสตร์ ได้ลงนามความร่วมมือในการพัฒนาวิชาการ และทักษะทางดนตรีของบุคคล กับบริษัท สยามดนตรี ยามาฮ่า จำกัด เมื่อวันที่ 25 มิถุนายน 2552

18. รองศาสตราจารย์ ดร.มนตรี แย้มกสิกร คณบดีคณะศึกษาศาสตร์ ได้ลงนามความร่วมมือร่วมทุน และบันทึกความร่วมมือในโครงการผลิตปุ๋ยอินทรีย์เพื่อการพาณิชย์ กับบริษัทบุญกรีน จำกัด เมื่อวันที่ 5 พฤศจิกายน 2552

19. รองศาสตราจารย์ ดร.มนตรี แย้มกสิกร คณบดีคณะศึกษาศาสตร์ ร่วมกับหัวหน้าภาควิชาอาชีวศึกษา และการพัฒนาสังคม คณะศึกษาศาสตร์ ได้ลงนามความร่วมมือในการการผลิตครูและบุคลากรทางการศึกษาให้มีคุณสมบัติตรงตามมาตรฐานวิชาชีพทางการศึกษาที่สำนักงานมาตรฐานวิชาชีพกำหนดไว้กับสมาคมโรงเรียนอาชีวศึกษาเอกชน เมื่อวันที่ 21 พฤศจิกายน 2552

20. รองศาสตราจารย์ ดร.วสุธร ตันวัฒนกุล คณบดีคณะสาธารณสุขศาสตร์ มหาวิทยาลัยบูรพา ได้ลงนามความร่วมมือในการสนับสนุนโครงการประเมินผลกระทบทางสุขภาพของประชาชน หรือ Health Impact Assessment (HIA) จังหวัดระยอง กับเทศบาลเมืองมาบตาพุด การนิคมอุตสาหกรรมแห่งประเทศไทย และบริษัท เอสซีจี เคมิคอลส์ จำกัด เมื่อวันที่ 15 กรกฎาคม 2552

21. รองศาสตราจารย์ ดร.ศรุตี สกุลรัตน์ คณบดีวิทยาลัยการบริหารรัฐกิจ ได้ลงนามความร่วมมือทางวิชาการ กับโรงเรียนรัชดาวิชาการชลบุรี เมื่อวันที่ 5 กุมภาพันธ์ 2552

22. รองศาสตราจารย์ ดร.ศรุตี สกุลรัตน์ คณบดีวิทยาลัยการบริหารรัฐกิจ ได้ลงนามความร่วมมือทางวิชาการ กับจังหวัดแม่ฮ่องสอน เมื่อวันที่ 10 สิงหาคม 2552

23. รองศาสตราจารย์ ดร.สุดา สุวรรณภิรมย์ คณบดีวิทยาลัยพาณิชยศาสตร์ ได้ลงนามความร่วมมือทางวิชาการในการเปิดสอนหลักสูตรบริหารธุรกิจมหาบัณฑิต สาขาวิชาการจัดการสาธารณสุขกับสำนักงานศาลยุติธรรม เมื่อวันที่ 24 ธันวาคม 2551

24. รองศาสตราจารย์ ดร.สุดา สุวรรณภิรมย์ คณบดีวิทยาลัยพาณิชยศาสตร์ ได้ลงนามความร่วมมือทางวิชาการในการเปิดหลักสูตรบริหารธุรกิจมหาบัณฑิตสาขาการบริหารการประชาสัมพันธ์กับสถาบันการประชาสัมพันธ์ กรมประชาสัมพันธ์ เมื่อวันที่ 12 ตุลาคม 2552





ข้อมูลสถิติพื้นฐานของมหาวิทยาลัยบูรพา  
ปีการศึกษา 2552

บุคลากร

มหาวิทยาลัยบูรพา ปีงบประมาณ 2552

ส่วนงาน	คณาจารย์				สายสนับสนุน						ลูกจ้างประจำ	ลูกจ้างเงินรายได้	รวม
	ข้าราชการ	พนักงาน	ลูกจ้างเงินแผ่นดิน	รวม	สาย ข			สาย ค					
					ข้าราชการ	พนักงาน	รวม	ข้าราชการ	พนักงาน	รวม			
<b>จังหวัดชลบุรี</b>	294	685	28	<b>1,007</b>	130	368	<b>498</b>	110	661	<b>771</b>	141	50	<b>2,467</b>
1. สำนักงานอธิการบดี	-	-	-	-	20	53	<b>73</b>	37	149	<b>186</b>	56	15	<b>330</b>
- กองกลาง	-	-	-	-	-	2	<b>2</b>	7	26	<b>33</b>	5	2	<b>42</b>
- กองกิจการนิสิต	-	-	-	-	3	16	<b>19</b>	1	14	<b>15</b>	9	2	<b>26</b>
- กองบริการการศึกษา	-	-	-	-	9	26	<b>35</b>	3	4	<b>7</b>	10	-	<b>52</b>
- กองแผนงาน	-	-	-	-	8	3	<b>11</b>	3	5	<b>8</b>	1	-	<b>20</b>
- กองการเจ้าหน้าที่	-	-	-	-	-	-	-	6	14	<b>20</b>	-	-	<b>20</b>
- กองคลังและทรัพย์สิน	-	-	-	-	-	4	<b>4</b>	11	28	<b>39</b>	1	1	<b>45</b>
- กองอาคารสถานที่	-	-	-	-	-	2	<b>2</b>	6	46	<b>52</b>	30	10	<b>94</b>
- หน่วยตรวจสอบภายใน	-	-	-	-	-	-	-	-	6	<b>6</b>	-	-	<b>6</b>
- ศูนย์จีนศึกษา	-	-	-	-	-	-	-	-	1	<b>1</b>	-	-	<b>1</b>
- ศูนย์ภูมิภาคเทคโนโลยีอวกาศและ ภูมิสารสนเทศภาคตะวันออกเฉียงเหนือ	-	-	-	-	-	-	-	-	5	<b>5</b>	-	-	<b>5</b>
2. คณะพยาบาลศาสตร์	54	37	2	<b>93</b>	2	9	<b>11</b>	5	24	<b>29</b>	6	2	<b>141</b>
3. คณะแพทยศาสตร์	-	22	1	<b>23</b>	-	12	<b>12</b>	1	3	<b>4</b>	4	1	<b>44</b>
4. คณะมนุษยศาสตร์และสังคมศาสตร์	42	110	16	<b>168</b>	1	12	<b>13</b>	4	32	<b>36</b>	6	-	<b>223</b>
5. คณะวิทยาศาสตร์	110	83	4	<b>197</b>	7	17	<b>24</b>	9	20	<b>29</b>	12	3	<b>265</b>
6. คณะวิศวกรรมศาสตร์	27	47	2	<b>76</b>	5	12	<b>17</b>	7	29	<b>36</b>	5	1	<b>135</b>
7. คณะศิลปกรรมศาสตร์	4	31	-	<b>35</b>	1	6	<b>7</b>	2	9	<b>11</b>	-	-	<b>53</b>
8. คณะศึกษาศาสตร์	19	62	1	<b>82</b>	3	17	<b>20</b>	4	14	<b>18</b>	-	2	<b>122</b>
9. คณะสาธารณสุขศาสตร์	20	11	2	<b>33</b>	2	9	<b>11</b>	2	15	<b>17</b>	1	-	<b>62</b>
10. คณะโลจิสติกส์	1	6	-	<b>7</b>	-	3	<b>3</b>	1	4	<b>5</b>	-	-	<b>15</b>
11. คณะวิทยาศาสตร์การกีฬา	4	16	-	<b>20</b>	-	2	<b>2</b>	-	4	<b>4</b>	2	-	<b>28</b>
12. คณะการจัดการและการท่องเที่ยว	6	27	-	<b>33</b>	1	7	<b>8</b>	-	4	<b>4</b>	-	-	<b>45</b>
13. คณะรัฐศาสตร์และนิติศาสตร์	2	27	-	<b>29</b>	-	4	<b>4</b>	1	5	<b>6</b>	-	-	<b>39</b>
14. คณะการแพทย์แผนไทย อภัยภูเบศร	1	2	-	<b>3</b>	-	2	<b>2</b>	-	3	<b>3</b>	-	-	<b>8</b>
15. วิทยาลัยวิทยาการวิจัยและวิทยาการปัญญา	-	9	-	<b>9</b>	1	-	<b>1</b>	-	2	<b>2</b>	-	2	<b>14</b>
16. สถาบันวิทยาศาสตร์ทางทะเล	-	-	-	-	24	19	<b>43</b>	15	31	<b>46</b>	11	-	<b>100</b>
17. สถาบันศิลปะและวัฒนธรรม	-	-	-	-	-	2	<b>2</b>	1	1	<b>2</b>	-	-	<b>4</b>
18. สำนักคอมพิวเตอร์	-	-	-	-	7	21	<b>28</b>	6	5	<b>11</b>	-	-	<b>39</b>
19. สำนักบริการวิชาการ	-	-	-	-	1	8	<b>9</b>	3	28	<b>31</b>	-	-	<b>40</b>
20. สำนักหอสมุด	-	-	-	-	10	16	<b>26</b>	4	30	<b>34</b>	5	-	<b>65</b>
21. ศูนย์วิทยาศาสตร์สุขภาพ	-	-	-	-	45	87	<b>132</b>	5	128	<b>133</b>	20	18	<b>303</b>
22. สำนักงานสภามหาวิทยาลัย	-	-	-	-	-	1	<b>1</b>	1	1	<b>2</b>	-	1	<b>4</b>



ส่วนงาน	คณาจารย์				สายสนับสนุน						ลูกจ้างประจำ	ลูกจ้างเงินรายได้	รวม
	ข้าราชการ	พนักงาน	ลูกจ้างเงินแผ่นดิน	รวม	สาย ข			สาย ค					
					ข้าราชการ	พนักงาน	รวม	ข้าราชการ	พนักงาน	รวม			
23. โรงเรียนสาธิต "พิบูลบำเพ็ญ"	4	144	-	148	-	19	19	2	41	43	13	3	226
24. วิทยาลัยบริหารรัฐกิจ	-	22	-	22	-	13	13	-	34	34	-	-	69
25. วิทยาลัยพาณิชยศาสตร์	-	18	-	18	-	10	10	-	43	43	-	-	71
26. วิทยาลัยนานาชาติ	-	11	-	11	-	7	7	-	2	2	-	2	22
<b>จังหวัดจันทบุรี</b>													
<b>วิทยาเขตจันทบุรี</b>	<b>11</b>	<b>47</b>	<b>1</b>	<b>59</b>	<b>1</b>	<b>17</b>	<b>18</b>	<b>1</b>	<b>26</b>	<b>27</b>	<b>-</b>	<b>2</b>	<b>106</b>
1. กองบริหารวิทยาเขต	-	-	-	-	1	10	11	1	26	27	-	2	40
2. คณะวิทยาศาสตร์และศิลปศาสตร์	8	23	1	32	-	3	3	-	-	-	-	-	35
3. คณะเทคโนโลยีทางทะเล	1	11	-	12	-	4	4	-	-	-	-	-	16
4. คณะอัญมณี	2	13	-	15	-	-	-	-	-	-	-	-	15
<b>จังหวัดสระแก้ว</b>													
<b>วิทยาเขตสระแก้ว</b>	<b>-</b>	<b>25</b>	<b>-</b>	<b>25</b>	<b>-</b>	<b>6</b>	<b>6</b>	<b>-</b>	<b>15</b>	<b>15</b>	<b>-</b>	<b>1</b>	<b>47</b>
1. กองบริหารวิทยาเขต	-	-	-	-	-	6	6	-	15	15	-	1	22
2. คณะวิทยาศาสตร์และสังคมศาสตร์	-	15	-	15	-	-	-	-	-	-	-	-	15
3. คณะเทคโนโลยีการเกษตร	-	10	-	10	-	-	-	-	-	-	-	-	10
<b>รวมทั้งสิ้น</b>	<b>305</b>	<b>757</b>	<b>29</b>	<b>1,091</b>	<b>131</b>	<b>391</b>	<b>522</b>	<b>111</b>	<b>702</b>	<b>813</b>	<b>141</b>	<b>53</b>	<b>2,620</b>

ข้อมูล ณ 30 กันยายน 2552

จำนวนนิสิตใหม่  
มหาวิทยาลัยบูรพา ปีการศึกษา 2552

ส่วนงาน	ต่ำกว่าป.ตรี		ปริญญาตรี			ประกาศนียบัตรบัณฑิต			ปริญญาโท			ปริญญาเอก			รวมทั้งสิ้น
	พิเศษ	รวม	ปกติ	พิเศษ	รวม	ปกติ	พิเศษ	รวม	ปกติ	พิเศษ	รวม	ปกติ	พิเศษ	รวม	
คณะพยาบาลศาสตร์	59	59	168	-	168	-	-	-	50	145	195	14	-	14	436
คณะมนุษยศาสตร์และสังคมศาสตร์	-	-	862	560	1,422	-	-	-	20	18	38	16	-	16	1,476
คณะวิทยาศาสตร์	-	-	826	345	1,171	-	-	-	53	71	124	9	-	9	1,304
คณะศึกษาศาสตร์	-	-	1,057	423	1,480	26	76	102	38	184	222	63	27	90	1,894
คณะวิศวกรรมศาสตร์	-	-	340	660	1,000	-	-	-	9	22	31	-	-	-	1,031
คณะศิลปกรรมศาสตร์	-	-	317	79	396	-	-	-	-	11	11	-	-	-	407
คณะสาธารณสุขศาสตร์	-	-	111	182	293	-	-	-	9	72	81	-	-	-	374
วิทยาลัยการบริหารรัฐกิจ	-	-	-	-	-	-	-	-	-	1	1	-	-	-	1
วิทยาลัยพาณิชยศาสตร์	-	-	-	-	-	-	-	-	71	559	630	-	19	19	649
คณะวิทยาศาสตร์การกีฬา	-	-	277	-	277	-	-	-	10	-	10	10	-	10	297
วิทยาลัยนานาชาติ	-	-	150	-	150	-	-	-	-	-	-	-	-	-	150
คณะแพทยศาสตร์	-	-	32	-	32	-	-	-	-	-	-	-	-	-	32
คณะรัฐศาสตร์และนิติศาสตร์	-	-	236	1,248	1,484	-	-	-	-	181	181	-	-	-	1,665
คณะกรรมการจัดการและการท่องเที่ยว	-	-	300	1,003	1,303	-	-	-	-	79	79	-	-	-	1,382
คณะโลจิสติกส์	-	-	176	219	395	-	-	-	-	54	54	-	-	-	449
วิทยาลัยวิทยาการวิจัยและวิทยาการปัญญา	-	-	-	-	-	-	-	-	11	-	11	31	-	31	42
คณะกรรมการแพทย์แผนไทย อภัยภูเบศร	-	-	58	-	58	-	-	-	-	-	-	-	-	-	58
<b>รวมทั้งวิทยาเขต</b>	-	<b>59</b>	<b>4,910</b>	<b>4,719</b>	<b>9,629</b>	<b>26</b>	<b>76</b>	<b>102</b>	<b>271</b>	<b>1,397</b>	<b>1,668</b>	<b>143</b>	<b>46</b>	<b>189</b>	<b>11,647</b>
<b>วิทยาเขตจันทบุรี</b>															
คณะศึกษาศาสตร์	-	-	-	-	-	-	-	-	-	37	37	-	-	-	37
คณะเทคโนโลยีทางทะเล	-	-	74	3	77	-	-	-	-	-	-	-	-	-	77
คณะวิทยาศาสตร์และศิลปศาสตร์	-	-	404	79	483	-	-	-	-	-	-	-	-	-	483
คณะอัญมณี	-	-	129	4	133	-	-	-	-	-	-	-	-	-	133
<b>รวมทั้งวิทยาเขต</b>	-	-	<b>607</b>	<b>86</b>	<b>693</b>	-	-	-	-	<b>37</b>	<b>37</b>	-	-	-	<b>730</b>
<b>วิทยาเขตสระแก้ว</b>															
คณะศึกษาศาสตร์	-	-	-	-	-	-	-	-	-	17	17	-	-	-	17
คณะวิทยาศาสตร์และสังคมศาสตร์	-	-	191	68	259	-	-	-	-	-	-	-	-	-	259
คณะเทคโนโลยีการเกษตร	-	-	4	-	4	-	-	-	-	-	-	-	-	-	280
<b>รวมทั้งวิทยาเขต</b>	-	-	<b>195</b>	<b>68</b>	<b>263</b>	-	-	-	-	<b>34</b>	<b>34</b>	-	-	-	<b>556</b>
<b>รวมทั้งมหาวิทยาลัย</b>	<b>59</b>	<b>59</b>	<b>5,712</b>	<b>4,873</b>	<b>10,585</b>	<b>26</b>	<b>76</b>	<b>102</b>	<b>271</b>	<b>1,451</b>	<b>1,722</b>	<b>143</b>	<b>46</b>	<b>189</b>	<b>12,657</b>

ข้อมูล ณ วันที่ : 23 มิถุนายน 2552

จำนวนนิสิตทั้งหมด  
มหาวิทยาลัยบูรพา ปีการศึกษา 2552

ส่วนงาน	ต่ำกว่าป.ตรี		ปริญญาตรี			ประกาศนียบัตรบัณฑิต			ปริญญาโท			ปริญญาเอก			รวมทั้งสิ้น
	พิเศษ	รวม	ปกติ	พิเศษ	รวม	ปกติ	พิเศษ	รวม	ปกติ	พิเศษ	รวม	ปกติ	พิเศษ	รวม	
คณะพยาบาลศาสตร์	59	59	671	97	768	-	-	-	156	333	489	42	-	42	1,358
คณะมนุษยศาสตร์และสังคมศาสตร์	-	-	2,613	1,123	3,736	-	-	-	71	63	134	35	-	35	3,905
คณะวิทยาศาสตร์	-	-	1,945	759	2,704	-	-	-	171	194	365	57	-	57	3,126
คณะศึกษาศาสตร์	-	-	3,084	1,114	4,198	26	76	102	132	680	812	186	209	395	5,507
คณะวิศวกรรมศาสตร์	-	-	1,392	1,370	2,762	-	-	-	21	84	105	-	-	-	2,867
คณะศิลปกรรมศาสตร์	-	-	974	321	1,295	-	-	-	-	43	43	-	-	-	1,338
คณะสาธารณสุขศาสตร์	-	-	447	230	677	-	-	-	17	192	209	-	-	-	886
วิทยาลัยการบริหารรัฐกิจ	-	-	-	-	-	-	-	-	5	819	824	31	-	31	855
วิทยาลัยพาณิชยศาสตร์	-	-	-	-	-	-	-	-	83	1,707	1,790	-	44	44	1,834
คณะวิทยาศาสตร์การกีฬา	-	-	899	-	899	-	-	-	37	2	39	53	-	53	991
วิทยาลัยนานาชาติ	-	-	587	-	587	-	-	-	-	-	-	-	-	-	587
คณะแพทยศาสตร์	-	-	96	-	96	-	-	-	-	-	-	-	-	-	96
คณะรัฐศาสตร์และนิติศาสตร์	-	-	593	2,977	3,570	-	-	-	-	260	260	-	-	-	3,830
คณะกรรมการจัดการและการท่องเที่ยว	-	-	1,256	1,964	3,220	-	-	-	-	226	226	-	-	-	3,446
คณะโลจิสติกส์	-	-	554	548	1,102	-	-	-	9	188	197	4	-	4	1,303
วิทยาลัยวิทยาการวิจัยและวิทยาการปัญญา	-	-	-	-	-	-	-	-	17	20	37	60	-	60	97
คณะกรรมการแพทย์แผนไทย อภัยภูเบศร	-	-	193	-	193	-	-	-	-	-	-	-	-	-	193
คณะสหเวชศาสตร์	-	-	143	-	143	-	-	-	-	-	-	-	-	-	143
<b>รวมทั้งวิทยาเขต</b>	-	59	15,447	10,503	25,950	26	76	102	719	4,811	5,530	468	253	721	32,362
วิทยาเขตจันทบุรี															
คณะศึกษาศาสตร์	-	-	-	-	-	-	-	-	-	92	92	-	-	-	92
คณะเทคโนโลยีทางทะเล	-	-	226	23	249	-	-	-	-	-	-	-	-	-	249
คณะวิทยาศาสตร์และศิลปศาสตร์	-	-	979	115	1,094	-	-	-	-	-	-	-	-	-	1,094
วิทยาลัยการบริหารรัฐกิจ	-	-	-	-	-	-	-	-	-	176	176	-	-	-	176
คณะอัญมณี	-	-	316	15	331	-	-	-	-	-	-	-	-	-	331
<b>รวมทั้งวิทยาเขต</b>	-	-	1,521	153	1,674	-	-	-	-	268	268	-	-	-	1,942
วิทยาเขตสระแก้ว															
คณะศึกษาศาสตร์	-	-	-	-	-	-	-	-	-	123	123	-	-	-	123
วิทยาลัยการบริหารรัฐกิจ	-	-	-	-	-	-	-	-	-	112	112	-	-	-	112
คณะวิทยาศาสตร์และสังคมศาสตร์	-	-	462	155	617	-	-	-	-	-	-	-	-	-	617
คณะเทคโนโลยีการเกษตร	-	-	4	-	4	-	-	-	-	-	-	-	-	-	4
<b>รวมทั้งวิทยาเขต</b>	-	-	466	155	621	-	-	-	-	235	235	-	-	-	856
<b>รวมทั้งมหาวิทยาลัย</b>	59	59	17,434	10,811	28,245	26	76	102	719	5,314	6,033	468	253	721	35,160

ข้อมูล ณ วันที่ : 29 กันยายน 2552

ผู้สำเร็จการศึกษา  
มหาวิทยาลัยบูรพา ปีการศึกษา 2551

ส่วนงาน	ปริญญาตรี			ประกาศนียบัตร บัณฑิต			ปริญญาโท			ปริญญาเอก			รวม ทั้งสิ้น
	ปกติ	พิเศษ	รวม	ปกติ	พิเศษ	รวม	ปกติ	พิเศษ	รวม	ปกติ	พิเศษ	รวม	
คณะพยาบาลศาสตร์	87	60	147	-	-	-	23	28	51	-	-	-	198
คณะมนุษยศาสตร์และสังคมศาสตร์	511	117	628	-	-	-	6	5	11	-	-	-	639
คณะวิทยาศาสตร์	352	114	466	-	-	-	40	56	96	3	-	3	565
คณะศึกษาศาสตร์	255	318	573	35	85	120	20	231	251	2	18	20	964
คณะวิศวกรรมศาสตร์	244	382	626	-	-	-	1	33	34	-	-	-	660
คณะศิลปกรรมศาสตร์	81	27	108	-	-	-	-	1	1	-	-	-	109
คณะสาธารณสุขศาสตร์	120	105	225	-	-	-	3	6	9	-	-	-	234
วิทยาลัยการบริหารรัฐกิจ	-	-	-	-	-	-	5	324	329	5	-	5	334
วิทยาลัยพาณิชยศาสตร์	-	-	-	-	-	-	16	897	913	-	-	-	913
คณะวิทยาศาสตร์การกีฬา	86	-	86	-	-	-	4	1	5	8	-	8	99
วิทยาลัยนานาชาติ	68	-	68	-	-	-	-	-	-	-	-	-	68
คณะรัฐศาสตร์และนิติศาสตร์	50	608	658	-	-	-	-	67	67	-	-	-	725
คณะกรรมการและการท่องเที่ยว	138	518	656	-	-	-	-	132	132	-	-	-	788
คณะโลจิสติกส์	73	137	210	-	-	-	-	37	37	-	-	-	247
วิทยาลัยวิทยาการวิจัยและวิทยาการปัญญา	-	-	-	-	-	-	-	-	-	1	-	1	1
<b>รวมทั้งวิทยาเขต</b>	<b>2,065</b>	<b>2,386</b>	<b>4,451</b>	<b>35</b>	<b>85</b>	<b>120</b>	<b>118</b>	<b>1,818</b>	<b>1,936</b>	<b>19</b>	<b>18</b>	<b>37</b>	<b>6,544</b>
<b>วิทยาเขตจันทบุรี</b>													
คณะศึกษาศาสตร์	-	-	-	-	-	-	-	37	37	-	-	-	37
คณะเทคโนโลยีทางทะเล	28	-	28	-	-	-	-	-	-	-	-	-	28
คณะวิทยาศาสตร์และศิลปศาสตร์	64	2	66	-	-	-	-	-	-	-	-	-	66
วิทยาลัยการบริหารรัฐกิจ	-	-	-	-	-	-	-	87	87	-	-	-	87
คณะอัญมณี	65	5	70	-	-	-	-	-	-	-	-	-	70
<b>รวมทั้งวิทยาเขต</b>	<b>157</b>	<b>7</b>	<b>164</b>	<b>-</b>	<b>-</b>	<b>-</b>	<b>-</b>	<b>124</b>	<b>124</b>	<b>-</b>	<b>-</b>	<b>-</b>	<b>288</b>
<b>วิทยาเขตสระแก้ว</b>													
คณะศึกษาศาสตร์	-	-	-	-	-	-	-	44	44	-	-	-	44
วิทยาลัยการบริหารรัฐกิจ	-	-	-	-	-	-	-	61	61	-	-	-	61
คณะวิทยาศาสตร์และสังคมศาสตร์	28	34	62	-	-	-	-	-	-	-	-	-	62
<b>รวมทั้งวิทยาเขต</b>	<b>28</b>	<b>34</b>	<b>62</b>	<b>-</b>	<b>-</b>	<b>-</b>	<b>-</b>	<b>105</b>	<b>105</b>	<b>-</b>	<b>-</b>	<b>-</b>	<b>167</b>
<b>รวมทั้งมหาวิทยาลัย</b>	<b>2,250</b>	<b>2,427</b>	<b>4,677</b>	<b>35</b>	<b>85</b>	<b>120</b>	<b>118</b>	<b>2,047</b>	<b>2,165</b>	<b>19</b>	<b>18</b>	<b>37</b>	<b>6,999</b>

ข้อมูล ณ วันที่ : 13 สิงหาคม 2552

จำนวนนักเรียนโรงเรียนสาธิต “พิบูลบำเพ็ญ”  
มหาวิทยาลัยบูรพา ปีการศึกษา 2552

ประเภท	ระดับก่อนประถม	ระดับประถมศึกษา	ระดับมัธยมต้น	ระดับมัธยมปลาย	รวม
อ.1	92	-	-	-	92
อ.2	97	-	-	-	97
อ.3	103	-	-	-	103
<b>รวม</b>	<b>292</b>	-	-	-	<b>292</b>
ป.1	-	167	-	-	167
ป.2	-	164	-	-	164
ป.3	-	163	-	-	163
ป.4	-	160	-	-	160
ป.5	-	165	-	-	165
ป.6	-	161	-	-	161
<b>รวม</b>	-	<b>980</b>	-	-	<b>980</b>
ม.1	-	-	304	-	304
ม.2	-	-	334	-	334
ม.3	-	-	341	-	341
<b>รวม</b>	-	-	<b>979</b>	-	<b>979</b>
ม.4	-	-	-	396	396
ม.5	-	-	-	410	410
ม.6	-	-	-	407	407
<b>รวม</b>	-	-	-	<b>1,213</b>	<b>1,213</b>
<b>รวมนักเรียนทั้งหมด</b>	<b>292</b>	<b>980</b>	<b>979</b>	<b>1,213</b>	<b>3,464</b>

คณะและสาขาวิชาที่เปิดสอนในปีการศึกษา 2552

คณะ	ระดับปริญญา	หลักสูตร	สาขา	ปกติ	พิเศษ	
คณะพยาบาลศาสตร์	ต่ำกว่าปริญญาตรี	ประกาศนียบัตรผู้ช่วยพยาบาล	ผู้ช่วยพยาบาล		*	
			พยาบาลศาสตร์ (หลักสูตรต่อเนื่อง)		*	
	ปริญญาโท	พยาบาลศาสตรมหาบัณฑิต	การบริหารการพยาบาล		*	*
			การพยาบาลเด็ก		*	
			การพยาบาลผู้สูงอายุ		*	*
			การพยาบาลผู้ใหญ่		*	*
			การพยาบาลเวชปฏิบัติครอบครัว		*	*
			การพยาบาลเวชปฏิบัติชุมชน		*	*
			การพยาบาลสุขภาพจิตและจิตเวช		*	*
	การพยาบาลอาชีวอนามัย		*	*		
ปริญญาเอก	พยาบาลศาสตรมหาบัณฑิต (หลักสูตรนานาชาติ)	การบริหารการพยาบาล		*		
		ปรัชญาดุษฎีบัณฑิต	พยาบาลศาสตร์	*		
		ปรัชญาดุษฎีบัณฑิต (หลักสูตรนานาชาติ)	พยาบาลศาสตร์	*		
คณะแพทยศาสตร์	ปริญญาตรี	แพทยศาสตรบัณฑิต	แพทยศาสตร์	*		
คณะมนุษยศาสตร์และสังคมศาสตร์	ปริญญาตรี	นิเทศศาสตรบัณฑิต วิทยาศาสตร์บัณฑิต	นิเทศศาสตร์	*	*	
			จิตวิทยา	*	*	
			เทคโนโลยีภูมิสารสนเทศ	*	*	
			แผนที่และเทคโนโลยีภูมิศาสตร์ (หลักสูตรต่อเนื่อง)		*	
			ภูมิศาสตร์	*	*	
			ศิลปศาสตรบัณฑิต	การพัฒนาชุมชน	*	
				บรรณารักษศาสตร์และสารสนเทศศาสตร์	*	
				ประวัติศาสตร์	*	
				ภาษาเกาหลี	*	
				ภาษาจีน	*	
				ภาษาญี่ปุ่น	*	
				ภาษาไทย	*	
				ภาษาไทยเพื่อการสื่อสาร		*
				ภาษาฝรั่งเศสเพื่อการสื่อสาร	*	
			ภาษาอังกฤษ	*		
ศาสนาและปรัชญา	*					
สารสนเทศศึกษา		*				

คณะ	ระดับ ปริญญา	หลักสูตร	สาขา	ปกติ	พิเศษ
	ปริญญาโท	เศรษฐศาสตรบัณฑิต วิทยาศาสตรมหาบัณฑิต ศิลปศาสตรมหาบัณฑิต	เศรษฐศาสตร์ เทคโนโลยีภูมิศาสตร์ ไทยศึกษา บรรณารักษศาสตร์และ สารสนเทศศาสตร์ ภาษาไทย ภาษาอังกฤษเพื่อการสื่อสาร ปรัชญาดุขฎิบัณฑิตไทยศึกษา	*	*
	ปริญญาเอก			*	*
คณะวิทยาศาสตร์	ปริญญาตรี	เทคโนโลยีบัณฑิต วิทยาศาสตรบัณฑิต	เทคโนโลยีสารสนเทศ (หลักสูตรต่อเนื่อง) การเพาะเลี้ยงสัตว์น้ำ (หลักสูตรต่อเนื่อง) คณิตศาสตร์ เคมี จุลชีววิทยา ชีวเคมี ชีววิทยา เทคโนโลยีชีวภาพ เทคโนโลยีอาหาร ฟิสิกส์ ฟิสิกส์ประยุกต์ วาริชศาสตร์ วิทยาการคอมพิวเตอร์ วิทยาศาสตร์การแพทย์ วิทยาศาสตร์การอาหาร สถิติ	*	*
	ปริญญาโท	วิทยาศาสตรมหาบัณฑิต	คณิตศาสตร์ คณิตศาสตร์ศึกษา เคมี เคมีศึกษา จุลชีววิทยา ชีววิทยาศึกษา เทคโนโลยีสารสนเทศ ฟิสิกส์ ฟิสิกส์ศึกษา วาริชศาสตร์ วิทยาศาสตร์ชีวภาพ วิทยาศาสตร์พอลิเมอร์	*	*

คณะ	ระดับปริญญา	หลักสูตร	สาขา	ปกติ	พิเศษ
	ปริญญาเอก	ปรัชญาดุษฎีบัณฑิต  ปรัชญาดุษฎีบัณฑิต (หลักสูตรนานาชาติ)	วิทยาศาสตร์และเทคโนโลยีการอาหาร วิทยาศาสตร์สิ่งแวดล้อม สถิติ คณิตศาสตร์ วิทยาศาสตร์ชีวภาพ วิทยาศาสตร์สิ่งแวดล้อม วิทยาการคอมพิวเตอร์ วิทยาศาสตร์สิ่งแวดล้อม	* * * * * * *	* *
คณะวิศวกรรมศาสตร์	ปริญญาตรี	เทคโนโลยีบัณฑิต วิศวกรรมศาสตรบัณฑิต	เทคโนโลยีบัณฑิต วิศวกรรมเคมี วิศวกรรมเครื่องกล วิศวกรรมไฟฟ้า วิศวกรรมโยธา วิศวกรรมอุตสาหการ	* * * * * *	* * * * * *
	ปริญญาโท	วิศวกรรมศาสตรมหาบัณฑิต  วิศวกรรมศาสตรมหาบัณฑิต (หลักสูตรนานาชาติ)	การจัดการอุตสาหกรรม วิศวกรรมเคมี วิศวกรรมโยธา วิศวกรรมอุตสาหการ การบริหารงานวิศวกรรม	* * * * *	* * * *
คณะศิลปกรรมศาสตร์	ปริญญาตรี	ศิลปะกรรมศาสตรบัณฑิต	จิตรกรรม เซรามิกส์ ดนตรีและการแสดง ดุริยางคศาสตร์ นิเทศศิลป์ ภาพพิมพ์	* * * " * "	* *
	ปริญญาโท	ศิลปะกรรมศาสตรมหาบัณฑิต	การบริหารศิลปะและวัฒนธรรม การออกแบบทัศนศิลป์	* *	* *
คณะศึกษาศาสตร์	ปริญญาตรี	ศึกษาศาสตรบัณฑิต	การศึกษาปฐมวัย การสอนคณิตศาสตร์ การสอนดุริยางคศึกษา การสอนนาฏสังคีต การสอนภาษาต่างประเทศ การสอนภาษาไทย การสอนวิทยาศาสตร์ การสอนศิลปะ การสอนสังคมศึกษา ศาสนา และวัฒนธรรม	* * * * * * * * * *	* *



คณะ	ระดับปริญญา	หลักสูตร	สาขา	ปกติ	พิเศษ
	ประกาศนียบัตรบัณฑิต	ประกาศนียบัตรบัณฑิต วิชาชีพครู	การสอนสุขศึกษาและพลศึกษา เทคโนโลยีทางการศึกษา (หลักสูตรต่อเนื่อง) เทคโนโลยีทางการศึกษา เทคโนโลยีอุตสาหกรรมศึกษา (หลักสูตรต่อเนื่อง) วิชาชีพครู	*	*
	ปริญญาโท	ประกาศนียบัตรบัณฑิต (หลักสูตรนานาชาติ) การศึกษามหาบัณฑิต	การบริหารการศึกษา การบริหารการศึกษา จิตวิทยาการแนะแนว เทคโนโลยีทางการศึกษา หลักสูตรและการสอน จิตวิทยาการให้คำปรึกษา เทคโนโลยีการวัดทางการศึกษา เทคโนโลยีวิจัยการศึกษา	*	*
	ปริญญาเอก	วิทยาศาสตรมหาบัณฑิต การศึกษามหาบัณฑิต (หลักสูตรนานาชาติ) ศิลปศาสตรมหาบัณฑิต (หลักสูตรนานาชาติ) ปรัชญาดุษฎีบัณฑิต ปรัชญาดุษฎีบัณฑิต การศึกษาดุษฎีบัณฑิต (หลักสูตรนานาชาติ) ปรัชญาดุษฎีบัณฑิต (หลักสูตรนานาชาติ)	พัฒนศึกษา การสอนภาษาอังกฤษเป็นภาษาที่สอง การพัฒนาทรัพยากรมนุษย์ การศึกษาและการพัฒนาสังคม เทคโนโลยีการศึกษา หลักสูตรและการสอน การบริหารการศึกษา การพัฒนาทรัพยากรมนุษย์ วิจัย วัดผลและสถิติศึกษา	*	*
คณะสาธารณสุขศาสตร์	ปริญญาตรี	วิทยาศาสตรบัณฑิต	สุขศาสตร์อุตสาหกรรมและ ความปลอดภัย สุขศึกษาและพฤติกรรมสุขภาพ อนามัยสิ่งแวดล้อม อาชีวอนามัยและความปลอดภัย (หลักสูตรต่อเนื่อง)	*	*
		สาธารณสุขศาสตรบัณฑิต	สาธารณสุขศาสตร์ (หลักสูตรต่อเนื่อง)		*

คณะ	ระดับปริญญา	หลักสูตร	สาขา	ปกติ	พิเศษ
วิทยาลัยนานาชาติ	ปริญญาโท	สาธารณสุขศาสตรมหาบัณฑิต สาธารณสุขศาสตรมหาบัณฑิต (หลักสูตรนานาชาติ)	สาธารณสุขศาสตร์ สาธารณสุขศาสตร์	*	*
	ปริญญาตรี	บริหารธุรกิจบัณฑิต (หลักสูตรนานาชาติ)	การจัดการ	*	
			การจัดการการโรงแรมและ การท่องเที่ยว	*	
			การตลาด	*	
วิทยาลัย การบริหารรัฐกิจ	ปริญญาโท	รัฐประศาสนศาสตร มหาบัณฑิต	การบริหารงานท้องถิ่น		*
			การบริหารทั่วไป	*	*
			นโยบายสาธารณะ		*
วิทยาลัย พาณิชยศาสตร์	ปริญญาเอก	ปรัชญาดุษฎีบัณฑิต (หลักสูตรนานาชาติ)	รัฐประศาสนศาสตร์		*
	ปริญญาโท	บริหารธุรกิจมหาบัณฑิต	การจัดการสาธารณะ		*
การตลาด				*	
การบัญชีบริหาร				*	
การประกอบการ				*	
ธุรกิจระหว่างประเทศ				*	
คณะวิทยาศาสตร์ การกีฬา	ปริญญาตรี	วิทยาศาสตร์บัณฑิต	บริหารธุรกิจสำหรับผู้บริหาร	*	*
			บริหารธุรกิจสำหรับผู้บริหาร		*
	ปริญญาเอก	บริหารธุรกิจดุษฎีบัณฑิต (หลักสูตรนานาชาติ)	บริหารธุรกิจสำหรับผู้บริหาร (หลักสูตรนานาชาติ)		*
การบริหารธุรกิจ				*	
คณะวิทยาศาสตร์ การกีฬา	ปริญญาตรี	วิทยาศาสตร์บัณฑิต	วิทยาศาสตร์การออกกำลังกาย และการกีฬา	*	
			ศิลปศาสตรบัณฑิต	การออกกำลังกายและกีฬาศึกษา	*
	ปริญญาโท	วิทยาศาสตรมหาบัณฑิต	สื่อสารมวลชนทางกีฬา	*	
			วิทยาศาสตร์การออกกำลังกาย และการกีฬา	*	*
ปริญญาเอก	ปรัชญาดุษฎีบัณฑิต	วิทยาศาสตร์การออกกำลังกาย และการกีฬา	*		

คณะ	ระดับปริญญา	หลักสูตร	สาขา	ปกติ	พิเศษ
คณะกรรมการจัดการและการท่องเที่ยว	ปริญญาตรี	บริหารธุรกิจบัณฑิต	การจัดการการท่องเที่ยว	*	*
			การจัดการการโรงแรมและการท่องเที่ยว	*	*
			การจัดการทรัพยากรมนุษย์ (หลักสูตรต่อเนื่อง)		*
			การจัดการทรัพยากรมนุษย์		*
			การจัดการโรงแรม		*
ปริญญาโท	บัณฑิตบริหาร	การตลาด (หลักสูตรต่อเนื่อง)		*	
		การตลาด	*	*	
		การบริหารธุรกิจ (หลักสูตรต่อเนื่อง)		*	
		การบริหารธุรกิจ	*	*	
		การบัญชี (หลักสูตรต่อเนื่อง)		*	
ปริญญาโท	การจัดการมหาบัณฑิต	การบัญชี	*	*	
		การจัดการทรัพยากรมนุษย์		*	
		การจัดการวิสาหกิจขนาดกลางและขนาดย่อม	*	*	
ปริญญาโท	บัณฑิตบริหาร	การบัญชี		*	
คณะกรรมการแพทย์แผนไทยอภัยภูเบศร	ปริญญาตรี	วิทยาศาสตรบัณฑิต (การแพทย์แผนไทยประยุกต์บัณฑิต)	แพทย์แผนไทยประยุกต์	*	
คณะรัฐศาสตร์และนิติศาสตร์	ปริญญาตรี	นิติศาสตรบัณฑิต	นิติศาสตร์	*	*
			นิติศาสตร์ (3 ปี)		*
			การบริหารทั่วไป (หลักสูตรต่อเนื่อง)		*
			การบริหารทั่วไป	*	*
			การปกครองท้องถิ่น		*
ปริญญาโท	รัฐศาสตรมหาบัณฑิต	รัฐศาสตร์	*	*	
		การจัดการทรัพยากรเพื่อความมั่นคง		*	
		การบริหารงานยุติธรรมและสังคม เศรษฐศาสตร์การเมืองและการบริหารจัดการ		*	
คณะโลจิสติกส์	ปริญญาตรี	บริหารธุรกิจบัณฑิต วิทยาศาสตร์บัณฑิต	ธุรกิจพาณิชยนาวิ (หลักสูตรต่อเนื่อง)		*
			การจัดการโลจิสติกส์	*	*
			การจัดการอุตสาหกรรมพาณิชยนาวิ	*	*
			วิทยาการเดินเรือ	*	*
			ปริญญาโท	วิทยาศาสตร์มหาบัณฑิต	การจัดการการขนส่งและโลจิสติกส์
ปริญญาเอก	ปรัชญาดุษฎีบัณฑิต (หลักสูตรนานาชาติ)	การจัดการโลจิสติกส์	*	*	

คณะ	ระดับปริญญา	หลักสูตร	สาขา	ปกติ	พิเศษ
วิทยาลัยวิทยาการวิจัย และวิทยาการปัญญา	ปริญญาโท	การศึกษามหาบัณฑิต	เทคโนโลยีการวัดทางการศึกษา เทคโนโลยีวิจัยการศึกษา	*	*
	ปริญญาเอก	ปรัชญาดุษฎีบัณฑิต	วิจัย วัดผลและสถิติศึกษา	*	
<b>มหาวิทยาลัยบูรพาจังหวัดจันทบุรี</b>					
คณะวิทยาศาสตร์ และศิลปศาสตร์	ปริญญาตรี	เทคโนโลยีบัณฑิต	ระบบสารสนเทศทางธุรกิจ	*	*
		บริหารธุรกิจบัณฑิต	การตลาด การบริหารธุรกิจ	*	*
		วิทยาศาสตร์บัณฑิต	เทคโนโลยีการเกษตร ระบบสารสนเทศคอมพิวเตอร์	*	*
คณะเทคโนโลยี ทางทะเล	ปริญญาตรี	วิทยาศาสตร์บัณฑิต	เทคโนโลยีทางทะเล	*	*
คณะอัญมณี	ปริญญาตรี	บริหารธุรกิจบัณฑิต	ธุรกิจอัญมณีและเครื่องประดับ	*	*
		วิทยาศาสตร์บัณฑิต	เทคโนโลยีอัญมณี	*	*
		ศิลปกรรมศาสตรบัณฑิต	อัญมณีและเครื่องประดับ การออกแบบเครื่องประดับ	*	*
<b>มหาวิทยาลัยบูรพา จังหวัดสระแก้ว</b>					
คณะวิทยาศาสตร์ และสังคมศาสตร์	ปริญญาตรี	เทคโนโลยีบัณฑิต	คอมพิวเตอร์ธุรกิจ เทคโนโลยีสารสนเทศ (หลักสูตรต่อเนื่อง)	*	*
		บริหารธุรกิจบัณฑิต	การบริหารธุรกิจ	*	
		รัฐประศาสนศาสตรบัณฑิต	การบริหารทั่วไป (หลักสูตรต่อเนื่อง) การบริหารทั่วไป	*	*
คณะเทคโนโลยี การเกษตร	ปริญญาตรี	วิทยาศาสตร์บัณฑิต	เกษตรศาสตร์	*	



งบประมาณมหาวิทยาลัยบูรพา ปีงบประมาณ 2552

แผนงาน	งบประมาณแผ่นดิน	
	จำนวนเงิน (บาท)	ร้อยละ
1. แผนงานขยายโอกาสและพัฒนาการศึกษา	860,653,200	91.43
2. แผนงานพัฒนาสุขภาพของประชาชน	18,516,400	1.97
3. แผนงานสนับสนุนด้านวิทยาศาสตร์เทคโนโลยีวิจัยและนวัตกรรม	58,469,400	6.21
4. แผนงานเสริมสร้างรายได้ พัฒนาคุณภาพชีวิตและความมั่นคงด้านสังคม	3,734,700	0.40
<b>รวม</b>	<b>941,373,700</b>	<b>100.00</b>

ประเภทรายจ่าย	งบประมาณแผ่นดิน	
	จำนวนเงิน (บาท)	ร้อยละ
1. งบบุคลากร	437,071,000	46.43
2. งบดำเนินงาน	91,873,500	9.76
3. งบลงทุน	311,688,200	33.11
4. งบเงินอุดหนุน	100,741,000	10.70
5. งบรายจ่ายอื่น	-	-
6. งบกลาง	-	-
<b>รวม</b>	<b>941,373,700</b>	<b>100.00</b>

ตารางงบประมาณเงินรายได้ ปีงบประมาณ 2552

แผนงาน	งบประมาณแผ่นดิน	
	จำนวนเงิน (บาท)	ร้อยละ
1. แผนงานจัดการศึกษาอุดมศึกษา	1,638,797,600	87.97
2. แผนงานบริการวิชาการแก่สังคม	19,570,400	1.05
3. แผนงานศาสนา ศิลปะและวัฒนธรรม	1,448,900	0.08
4. แผนงานบริการสุขภาพ	183,574,200	9.85
5. แผนงานวิจัย	19,611,400	1.05
<b>รวม</b>	<b>1,863,002,500</b>	<b>100.00</b>

ประเภทรายจ่าย	งบประมาณแผ่นดิน	
	จำนวนเงิน (บาท)	ร้อยละ
1. งบบุคลากร	195,850,600	10.51
2. งบดำเนินงาน	744,122,100	39.94
3. งบลงทุน	417,587,400	22.41
4. งบเงินอุดหนุน	271,578,700	14.58
5. งบรายจ่ายอื่น	49,780,200	2.67
6. งบกลาง	184,083,500	9.88
<b>รวม</b>	<b>1,863,002,500</b>	<b>100.00</b>

หมายเหตุ 1. งบบุคลากรเงินแผ่นดินมีข้าราชการ ลูกจ้างประจำ ค่าจ้างชั่วคราวชาวไทย-ชาวต่างชาติ และพนักงาน  
2. งบประมาณแผ่นดินและงบประมาณเงินรายได้รวมงบเพิ่มเติมด้วย



ภาคผนวก

## โครงการวิจัยที่ได้รับตีพิมพ์ในวารสารวิชาการ

โครงการวิจัยงบประมาณก่อนปี 2552 ที่ได้รับตีพิมพ์ในวารสารวิชาการในงบประมาณ 2552

ผู้วิจัย	ชื่องานวิจัย	วารสารที่ตีพิมพ์
<b>คณะพยาบาลศาสตร์</b>		
1. รศ.ดร.นุจรี ไชยมงคล	ภาวะซึมเศร้าในวัยรุ่นที่บิดามารดาเสียชีวิตจากโรคเอดส์	วารสารสุขภาพจิตแห่งประเทศไทย, 2552 ฉบับที่ 1 ปีที่ 17, หน้า 45-51
2. ผศ.วัลภา ผิวทน คุณเฉลิมศรี ตันติชัยวนิช	รูปแบบการส่งเสริมพฤติกรรม การป้องกันโรคเอดส์ของชาวประมงในเขตพัฒนาพื้นที่ชายฝั่งทะเลภาคตะวันออก	วารสารคณะพยาบาลศาสตร์ มหาวิทยาลัยบูรพา, ฉบับที่ 1 ปีที่ 17, หน้า 11-25
3. ผศ.ดร.ยุณี พงศ์จตุรวิทย์ รศ.ดร.นุจรี ไชยมงคล รศ.ดร.มนิรัตน์ ภาครูป อ.พจนารถ สารพัด	ความคิดเห็นของผู้ดูแลเด็ก พยาบาลและแพทย์ เกี่ยวกับ สิทธิผู้ป่วยเด็ก	วารสารคณะพยาบาลศาสตร์ มหาวิทยาลัยบูรพา, 2552 ฉบับที่ 1 ปีที่ 17, หน้า 66-75
<b>คณะมนุษยศาสตร์และสังคมศาสตร์</b>		
4. ดร.ภาคภูมิ ใจมีอารี	การวิเคราะห์ปฏิสัมพันธ์ระหว่างผู้สอนกับผู้เรียนในชั้นเรียนวิชาภาษาฝรั่งเศสในประเทศไทย	เอกสารสมาคมครูภาษาฝรั่งเศสแห่งประเทศไทย เล่มที่ 118 ปีที่ 32 (กรกฎาคม-ธันวาคม 2552)
<b>คณะรัฐศาสตร์และนิติศาสตร์</b>		
5. อ.สกฤติ อีสริยานนท์	สถานการณ์ร่วมสมัยของชุมชนคาทอลิกจันทบุรี	วารสารวิชาการมนุษยศาสตร์ และสังคมศาสตร์ ปีที่ 16 ฉบับที่ 25-26 (มกราคม-ธันวาคม 2551) หน้า 15-26
6. อ.อนรรตน์ อนันทนาธร	ความพึงพอใจและความผูกพันของบุคลากรที่มีต่อเทศบาลตำบลบางพระอำเภอศรีราชา จังหวัดชลบุรี	วารสารวิชาการมนุษยศาสตร์ และสังคมศาสตร์ ปีที่ 16 ฉบับที่ 25-26 (มกราคม-ธันวาคม 2551) หน้า 15-26
<b>คณะวิทยาศาสตร์</b>		
7. ดร.นิตยา ไชยเนตร	การเจริญเติบโตและปริมาณรงควัตถุของ <i>Calothrix</i> sp. ในห้องปฏิบัติการ	การประชุมวิชาการเพื่อพัฒนาท้องถิ่น มหาวิทยาลัยราชภัฏเพชรบูรณ์ ครั้งที่ 2 / ปีที่พิมพ์ 2552 / วันที่พิมพ์ กุมภาพันธ์ 2552 / หน้า 24-34



ผู้วิจัย	ชื่องานวิจัย	วารสารที่ตีพิมพ์
8. ดร.กรองจันทร์ รัตนประดิษฐ์	ความสามารถด้านฤทธิ์ยาของเซลล์มะเร็งปอดของมนุษย์แบบเซลล์เล็กที่ได้จากการเลี้ยงคัดเลือกด้วยยาอะเดรียอามัยซิน	เรื่องเต็มการประชุมทางวิชาการครั้งที่ 47 มหาวิทยาลัยเกษตรศาสตร์ เกษตรนำไทย : อาหารและพลังงาน ทดแทนสู่สมดุลอย่างยั่งยืน / ปีที่พิมพ์ 2552 / เล่มที่ 6 / วันที่พิมพ์ มีนาคม 2552 / หน้าที่ 78-85
9. ดร.กรองจันทร์ รัตนประดิษฐ์	การวิเคราะห์ความอยู่รอดของเซลล์มะเร็งท่อน้ำดีหลังการสัมผัสสิ่งก่อกพิษต่อเซลล์แบบภายนอกร่างกาย ด้วยวิธีเททราโซเลียม	เรื่องเต็มการประชุมทางวิชาการครั้งที่ 47 มหาวิทยาลัยเกษตรศาสตร์ เกษตรนำไทย : อาหารและพลังงาน ทดแทนสู่สมดุลอย่างยั่งยืน / ปีที่พิมพ์ 2552 / เล่มที่ 6 / วันที่พิมพ์ มีนาคม 2552 / หน้าที่ 341-348
10. ดร.กรองจันทร์ รัตนประดิษฐ์	การผลิตกรดมะนาวจากกากมันสำปะหลังโดยเชื้อรา <i>Aspergillus niger</i> TISTR 3350 ที่ผ่านการฉายรังสีเหนือม่วงและได้รับสาร 2-aminoanthracene	การพัฒนาวิถีชีวิตที่ยั่งยืนด้วยการวิจัยสหวิทยาการ การประชุมวิชาการ ม.อบ. วิจัย ครั้งที่ 3 / ปีที่พิมพ์ 2552 / วันที่พิมพ์ กรกฎาคม 2552 / หน้าที่ 388-395
11. รศ.ดร.สุบัณฑิต นิมรัตน์ ประพัทธ์ แก้วมณี ไตรมาศ บุญไทย รศ.ดร.วีรพงศ์ วุฒิพันธุ์ชัย	การสำรวจการใช้โพรไบโอติกในการเลี้ยงกุ้งขาวแบริ่งในจังหวัดระยอง	Burapha Sci. J. 14 (2009) 1 : 56-69
12. สุดสายชล ทอมทอง นันทวัน กรัดพงศ์	ผลของน้ำส้มสายชู กรดซิตริก และโซเดียมไบคาร์บอเนตต่อการลดลงของ <i>Salmonella</i> Typhimurium บนใบสะระแหน่	Burapha Sci. J. 14 (2009) 1 : 18-25
13. ดร.สรายุทธ เดชะปัญญา	Gas phase sorting of fullerenes, polypeptides and carbon nanotubes	Nanotechnology Vol 19 (2008)
14. ผศ.ดร.อรรถพล แก้วขาว	Edelstein's method and fixed point theorems for some generalized nonexpansive mappings	Journal of Mathematical Analysis and Applications, 350 (2009) 12-17

ผู้วิจัย	ชื่องานวิจัย	วารสารที่ตีพิมพ์
15. ผศ.ดร.คณินท์ วีรภาพโอฬาร	A Note on Poisson Approximation for Independent Geometric Random Variables	<i>International Mathematical Forum</i> , 4, 2009, 531–535
16. ผศ.ดร.คณินท์ วีรภาพโอฬาร	Bounds on approximating the Yule distribution by the Poisson and geometric distributions.	<i>International Journal of Applied Mathematics &amp; Statistics</i> , 14, 2009, 86-93
17. ดร.อังคณา บุญดีเรก	Three Dimensional Modeling of Tumor Growth : In the presence of Immune response.	The 2 <sup>nd</sup> Science Research Conference. 9-10 March 2009. Faculty of Science, Naresuan University.
18. ผศ.ดร.คณินท์ วีรภาพโอฬาร	Poisson approximation to the beta-binomial distribution.	<i>International Mathematical Forum</i> , 25, 1253-1256
19. Seangkhae C., Meewassanasuk K	Antiproliferation and Apoptosis of the crude extract of <i>Andrographis paniculata</i> Nees, on human oropharyngeal cancer cells (KB) in vitro.	Thai Journal of Physiology Sciences. Vol 21 No. 2 (2008) Mar, 2009
20. Panan Suntornsaratoon, Kannikar Wongdee, Nateetip Krishnamra and Narattaphol Charoenphandhu	Femoral bone mineral density and bone mineral content in bromocriptine-treated pregnant and lactating rats	Journal of Physiological Sciences (In Press)
21. Piyada Ngernsoungnern, Apichart Ngernsoungnern, Wattana Weerachayanukul, Prasert Meeratana, Peter J. Hanna, Prasert Sobhon, Prapee Sretarugsa,	Abalone egg-laying hormone induces rapid ovarian maturation and early spawning 2 of the giant freshwater prawn, <i>Macrobrachium rosenbergii</i>	<i>Aquaculture</i> 296 (2009) 143–149
22. ดร.อนุกุล บูรณประทีปรัตน์, K.Olaf Nieman, Tetsuo Yanagi, Satsuki Matsumura ปราโมทย์ ไคจิศุกร	การไหลเวียนของกระแสน้ำในอ่าวไทยตอนบนจากการศึกษาโดยใช้แบบจำลองไฮโดรไดนามิก 3 มิติ	วารสารวิทยาศาสตร์บูรพา. 14 (2009) 1 : 99-113

ผู้วิจัย	ชื่องานวิจัย	วารสารที่ตีพิมพ์
23. ดร.อนุกุล บูรณประทีปรัตน์, K. Olaf Niemann, Satsuki Matsumura and Tetsuo Yanagi	MERIS imageries to investigate surface chlorophyll in the upper Gulf of Thailand	Coastal Marine Science. 33(1) : 22-28, 2009
24. Choeyklin, R., Hattori, T., Jaritkhuan, S. and Jones, E.B.G.	Bambusicolous polypores collected in Central Thailand	Fungal Diversity. 31 May 2009 : 121-128
25. Panuwat Pumitinsee, Wansuk Senanan, Uthairat Na-Nakorn, Wongpathom Kamonrat and Worawut Koedprang	Temporal genetic heterogeneity of juvenile orange-spotted grouper ( <i>Epinephelus coioides</i> , Pisces : Serranidae)	Aquaculture Research, 2009, 40 ; 1111-1122
26. Praparsiri Kanchanopas - Barnette, Alejandro Labella, Carmen M. Alonso, Manuel Manchado, Doleres Castro and Juan J. Borrego	The First Isolation of <i>Photobacterium damsela</i> subsp. <i>damsela</i> from Asian Seabass, <i>Lates calcarifer</i>	Fish Pathology, 44(1), 47-50, 2009. 3
27. นิภาพร แสงจู ดร.ชวลีพร พุฒนวล ดร.วนิดา พงษ์ศักดิ์ชาติ ผศ.ดร.กุลยา ลิ้มรุ่งเรืองรัตน์ อาภัสรา แสงนาค	วิธีการและภาวะที่เหมาะสม ในการผลิตคาร์บอกซ์เมทิล เซลลูโลสจากฟางข้าว	วารสารวิจัยและพัฒนา มจร. / ปีที่ 31 / ฉบับที่ 4 ต.ค.-ธ.ค. 2551 / หน้า 797-809
28. รัชดาภรณ์ ครบประสบ ผศ.ดร.อรสา สุริยาพันธ์	ผลของการเสริมเยื่อหุ้ม เมลิ็ดทานตะวันในคุกกี้เนย	วารสารวิทยาศาสตร์เกษตร / ปีที่ 40/ ฉบับที่ 1(พิเศษ)/ 2552/ หน้า 401-404
29. อารยา บุญเจริญตั้งสกุล ผศ.ดร.อรสา สุริยาพันธ์	การพัฒนาผลิตภัณฑ์ผลไม้ สเปรดพลังงานต่ำจากสับปะรด แก้วมังกรเนื้อแดง ไซลิทอล และไซเลียมสตีตยัตส์	วารสารวิทยาศาสตร์เกษตร / ปีที่ 40/ ฉบับที่ 1(พิเศษ)/ 2552/ หน้า 405-408
30. พิมพ์ใจ มณีพันธ์ ดร.วิชมณี ยืนยงพุทธกาล	ผลของสารป้องกันการจับตัว เป็นก้อนในผงต้มยำต่อปริมาณ ความชื้นและลักษณะการจับตัว เป็นก้อน Derivatives..	วารสารวิทยาศาสตร์และเทคโนโลยี มหาวิทยาลัยมหาสารคาม/ฉบับพิเศษ การประชุมวิชาการครั้งที่ 4 29 พ.ค. 52 / หน้า 167-175

ผู้วิจัย	ชื่องานวิจัย	วารสารที่ตีพิมพ์
31. ผศ.ดร.อุบลลักษณ์ รัตนศักดิ์	การศึกษาสมบัติความคงทนของวัสดุโพลีเอทิลีนจากถั่วกันเตา	วารสารวิทยาศาสตร์บูรพา ปีที่ 14 ฉบับที่ 1 (ม.ค. 2551-มิ.ย. 2552)
32. ดร.จอมใจ สุกใส	Synthesis and Crystal Structure Analysis of the Substituted pyridine Containing Thiourea Derivatives..	Journal of Chemical Crystallography, 2009 ASAP
33. ผศ.ดร.สุชนา พ่องใส	Characteristic of CACVD Diamond Surface Layer by Hydrogen Termination	The 7th International Conference on Materials Proceeding for Properties and Performance
<b>คณะวิทยาศาสตร์การกีฬา</b>		
34. น.ส.อาพรณชนิต ศิริแพทย์ ผศ.ดร.นฤพนธ์ วงศ์จตุรภัทร	การพัฒนาแบบทดสอบระดับอารมณ์ของนักกีฬาไทย	วิทยาศาสตร์การออกกำลังกายและกีฬา ปีที่ 5 ฉ.2 ก.ค.-ธ.ค.51
35. นายอนุสรณ์ มนต์รี ผศ.ดร.นฤพนธ์ วงศ์จตุรภัทร	ผลของบรรยายภาคการจูงใจที่มีต่อการหล่อหลอมเป้าหมายฟ้าสัมฤทธิ์ ร่วมกับประสิทธิภาพในการขว้างลูกซอฟท์บอล	วิทยาศาสตร์การออกกำลังกายและกีฬา ปีที่ 5 ฉ.2 ก.ค.-ธ.ค.51
36. Fuzhong Li, Peter Hamer, John Fisher, Junheng Xu, Kathleen Fitzgerald and Naruepon Vonjaturapat	Tai Chi-Based Exercise for Older Adults with Parkinson's Disease : A Pilot Program Evaluation	Journal of Aging and Physical Activity, 2007, 15, 139-151.
37. Le Thi Kim Nent รศ.ดร.ประทุม ม่วงมี	ความสามารถในการทำงานแบบแอโรบิก แอนแอโรบิก สมรรถภาพที่เกี่ยวข้องกับทักษะกีฬาและการเปลี่ยนแปลงสัดส่วนร่างกาย ภายหลังการฝึกของบาสเกตบอล เป็นเวลา 8 สัปดาห์	วิทยาศาสตร์การออกกำลังกายและกีฬา ปีที่ 5 ฉ.2 ก.ค.-ธ.ค.51
38. SAKCHAI PITAKWONG*, SUNTIPONG PLUNGSUWAN* LAM QUANG THANH** & HUYNH TRI THIEN**	DEVELOPING THE SPORT COMPLEX BUSINESS MODEL AT HOCHIMINH CITY UNIVERSITY OF SPORT IN VIETNAM	วิทยาศาสตร์การออกกำลังกายและกีฬา ปีที่ 6 ฉ.1 ม.ค.-มิ.ย.52

โครงการวิจัยงบประมาณปี 2552 ที่ได้รับการตีพิมพ์ในวารสารวิชาการปี 2552

ชื่อผู้วิจัย	ชื่อเรื่องผลงานวิจัย	วารสารที่ตีพิมพ์
<b>คณะเทคโนโลยีทางทะเล</b>		
1. ดร.นภาพร เลียดประดม	Transport and deposition of organochlorine pesticides from farmland to estuary under tropical regime and their potential risk to aquatic biota	J. of Environmental Science and Health Part B/44/3
<b>คณะวิทยาศาสตร์</b>		
2. ผศ.ดร.คณินท์ วีรภาพโอฬาร	ขอบเขตล่างและขอบเขตบนของความคลาดเคลื่อนสัมพัทธ์ระหว่างฟังก์ชันการแจกแจงสะสมของตัวแปรสุ่มทวินามนิเสธและตัวแปรสุ่มปัวซอง	วารสารวิทยาศาสตร์มหาวิทยาลัยขอนแก่น 37(1) 92-101 (2552)
3. <b>Narongrit Thongon,</b> La-iad Nakkrasae, Jirawan Thongbunchoo, Nateetip Krishnamra and Narattaphol Charoenphandhu	Enhancement of calcium transport in Caco-2 monolayer through PKC-dependent Cav1.3-mediated transcellular and rectifying paracellular pathways by prolactin	Am J Physiol Cell Physiol 296: C1373-C1382, 2009
4. Narattaphol Charoenphandhu, La-iad Nakkrasae, Kamonshanok Kraidith, Jarinthorn Teerapornpuntakit, Kanogwun Thongchote, Narongrit Thongon and Nateetip Krishnamra	Two-step stimulation of intestinal Ca <sup>2+</sup> absorption during lactation by long-term prolactin exposure and suckling-induced prolactin surge	Am J Physiol Endocrinol Metab 297: E609-E619, 2009 (in press)
5. กรรณิกา ศรีพันธ์ ดร.นภา ตั้งเตรียมจิตมัน	การหาปริมาณไอโอดีนในน้ำดื่มและน้ำแร่บรรจุขวดด้วยวิธีสเปกโทรโฟโตเมตรีในระบบอัตโนมัติ โพลีอินเจ็คชันแบบรีเวอร์ส	วารสารพระจอมเกล้าลาดกระบัง / 2550 / ปีที่ 15 / ฉบับที่ 3 / หน้า 36-42

ชื่อผู้วิจัย	ชื่อเรื่องผลงานวิจัย	วารสารที่ตีพิมพ์
6. Chindaprasirt, P., Jaturapitakkul, C., & Rattanasak, U.	Inuence of neness of rice husk ash and additives on the properties of lightweight aggregate	Fuel / 2009 / vol.88 / p.158-162.
7. Teerapabolarn, K.	A bound on the binomial approximation to the beta binomial distribution	International Mathematical Forum / 2008 / vol.3 / No.28 / p.1355-1358
8. Teerapabolarn, K.	On the geometric approximation to the plya distribution.	International Mathematical Forum / 2008 / vol.3 / No.28 / p.1359-1362.
9. ผศ.ดร.คณินท์ อีรภาพโอสสาร ดร.พัชรี วงษ์เกษม เสาวรส ศรีสุข	ความคลาดเคลื่อนสัมพัทธ์ของ การประมาณการแจกแจงทวินาม นิเสธด้วยการแจกแจงปัวซอง	วารสารวิทยาศาสตร์บูรพา / ปี 2551 / ปีที่ 13 / ฉบับที่ 1 / หน้า 26-32
10. รศ.บัญญัติ สุขศรีงาม ชุตติมา มะนะมุติ อังคณา หอมเสียง ระอ อรัตนประทุม	การแพร่กระจายและการดื้อยา ปฏิชีวนะของ Salmonella จากไก่ กบและแมลงสาบ.	NU Science Journal / ปี 2551 / ปีที่ 5 / ฉบับที่ 1 / หน้า 7-20
11. ภัทรภรณ์ ศรีจรัส นิตยา ปิงเขียว รศ.บัญญัติ สุขศรีงาม	การศึกษาช่วงระยะเวลาการคงอยู่ ของ Samonella spp. ในจิ้งจก และความไวต่อยาต้านจุลชีพ	วารสารวิทยาศาสตร์และเทคโนโลยี มหาวิทยาลัยมหาสารคาม / ปี2550 / ฉบับพิเศษ 2550 / หน้า 190-198
12. ผศ.ดร.สมถวิล จริตคาร อมรรัตน์ ชมรุ่ง	ผลของระยะเวลาการให้แสงต่อ ปริมาณโปรตีน ไชมัน และกรด ไชมันในสาหร่าย Nannochloropsis oculata.	วารสารวิจัยวิทยาศาสตร์ (Section T) / ปี 2550 / ปีที่ 6 / ฉบับที่ 1 / หน้า 331-338
13. ดร.จิตติมา เจริญพานิช	อะคริลาไมด์ : ก่อตัวได้ง่ายกำจัด ไม่ยาก.	วารสาร Veridian E-Journal, Silpakorn University / ปี2551 / ปีที่ 1 / ฉบับที่ 1 / หน้า 68-79
14. Saengkhae, C. & Meewassanasuk, K.	Antiproliferation and Apoptosis of the Crude Extract of Andrographis paniculata Nees, on Human Oropharyngeal Cancer Cells (KB) In Vitro	Thai Journal of Physiological Sciences / 2008-2009 / vol.1 / No.2 / p.40-47

ชื่อผู้วิจัย	ชื่อเรื่องผลงานวิจัย	วารสารที่ตีพิมพ์
15. Dhamacharoen, A.	The steepest descent method for linear minimax problems	Thai Journal of Mathematics / 2007 / vol.5 / No.3 / p.175-190
16. Teerapabolarn, K.	On the negative binomial approximation to the beta-negative binomial distribution	Int. J. Contemp. Math. Sciences / 2008 / vol.3 / No.25 / p.1213-1216
17. Nuchjangreed, Chadaporn, Boonrod, Kajohn, Ongerth, Jerry, & Karanis, Panagiotis.	Prevalence and molecular characterization of human and bovine Cryptosporidium isolates in Thailand	Parasitology Research / 2008 / vol.103 / No.6 / p.1347-1353
18. Wongkasem, P., & Teerapabolarn, K.	On approximating a generalized binomial by binomial and poisson distributions	International Journal of Statistics and Systems / 2008 / vol.3 / No.2 / p.113-124
19. ผศ.นิรันดร์ วิทิตอนันต์ เกศ ศรีวัฒนพล สมพร ศรีวัฒนพล	ชุดวัดสัมประสิทธิ์การดูดกลืนเสียงด้วยวิธีสองไมโครโฟน	วารสารวิทยาศาสตร์และเทคโนโลยี มหาวิทยาลัยมหาสารคาม / 2550 / ฉบับพิเศษ / หน้า 89-96
20. Chaiyakun, S., Buranawong, A., Deelert, T., & Witit-anun, N	The influence of total and oxygen partial pressures on structure and hydrophilic property of TiO <sub>2</sub> thin films deposited by reactive DC magnetron sputtering	Advanced Materials Research / 2008 / Vol.55-57 / p.465-468
21. Nimrat, Subuntith, Suksawat, Sunisa, Maleeweach, Pongsiri, & Vuthiphandchai, Verapong	Effect of different shrimp pond bottom soil treatments on the change of physical characteristics and pathogenic bacteria in pond bottom soil	Aquaculture / 2008 / vol.285 / p.123-129
22. Chindapasirt, Prinya, Jaturapitakkul, Chai, Chalee, Wichian, & Rattanasak, Ubolluk	Comparative study on the characteristics of y ash and bottom ash geopolymers	Waste Management / 2009 / Vol.29 / p.539-543.
23. Thipyapong, Khajadpai, & Ruangpornvisuti, Vithaya	Isomers of various species of 1-hydroxy-2-pyridinone-6-carboxylic acid, their proton dissociation and complexes with Cr (III) and Zn (II)	Journal of Molecular Structure / 2008 / Vol.891/ No.1-3 / p.1-10

ชื่อผู้วิจัย	ชื่อเรื่องผลงานวิจัย	วารสารที่ตีพิมพ์
24. รศ.ปรากรม ประยูรรัตน์ อุมาพร จันทนวรรณท์	การเปรียบเทียบหาจำนวนเพศผู้ และเพศเมียของแตนเบียนไซโตไร โคแกรมมา ( <i>Trichogramma</i> <i>confusum</i> Viggiani) และ ปริมาณของไข่ผีเสื้อข้าวสาร ( <i>Corcyra cephalonica</i> Stainton) ที่มีความเหมาะสม 2 ต่อการลงทำลายของแตนเบียนไซโต	วารสารวิทยาศาสตร์ มหาวิทยาลัย ศรีนครินทรวิโรฒ. / 2551 / ปีที่ 24 / ฉบับที่ 2 / หน้า 65-78
25. Jongaramruong, Jongkolnee	Secondary metabolites from the red seaweeds <i>Plocamium</i> Species	Naresuan University Journal / 2008 / Vol.16 / No.2 / p.157- 171
26. Somnuek, Chawanrat, Boonphakdee, Chuta, Cheevaporn, Voravit, & Tanaka, Keiichi	Gene expression of acetylcholinesterase in hybrid catsh ( <i>Clarias gariepinus</i> X <i>Clarias macrocephalus</i> ) exposed to chlorpyrifos and carbaryl	Journal of Environmental Biology / 2009 / vol.30 / No.1 / p.83-88
27. ดร.จิตติมา เจริญพานิช	การตอบสนองต่อสิ่งเร้าภายนอก ของแบคทีเรียผ่านระบบส่ง สัญญาณแบบสององค์ประกอบ	วารสารวิทยาศาสตร์บูรพา / 2551 / ปีที่ 13 / ฉบับที่ 2 / หน้า 75-82
28. อ.นวลศรี เต็มวัฒนา อ.รัชชัย เอี่ยมไพโรจน์ วิรัช ศรีเลิศล้ำวานิช	ซอพต์แวร์เพื่อสังคม : คьюโพล	วารสารวิชาการเนคเทค / 2551 / ปีที่ 8 / ฉบับที่ 20 / หน้า 294-299
29. ผศ.จันทวรรณ แสงแข สาธิตา อาจารย์ยาภิบาล	ฤทธิ์ความเป็นพิษต่อ glioma เซลล์ (ASK) และอะโปโทซิส ของสารสกัดจากฟ้าทะลายโจร	วารสารวิทยาศาสตร์บูรพา / 2551 / ปีที่ 13 / ฉบับที่ 2 / หน้า 33-40
30. อ.มารุต ตั้งวัฒนาชูลีพร รมิตา เพ็ญขุนทด ภูริชญา สมภาร	ฤทธิ์ต้านจุลินทรีย์ของสารสกัด ไบชะมะวง ( <i>Garcinia cowa</i> Roxb.)	วารสารสาธารณสุขมหาวิทยาลัย บูรพา / 2551 / ปีที่ 3 / ฉบับที่ 2 / หน้า 19-25
31. Suksai, Chomchai, Pakawatchai, Chaveng, & Tuntulani, Thawatchai	Synthesis and crystal structure analysis of thiourea-pendant pyridines	J. Chem. Crystallogr. / 2009 / ฉบับที่ 39 / หน้า 348-352



ชื่อผู้วิจัย	ชื่อเรื่องผลงานวิจัย	วารสารที่ตีพิมพ์
32. Kanchanopas-Barnette, Praparsiri, Labella, Alejandro, Alonso, Carmen M., Machado, Manuel, Castro, Dolores, & Borrego, Juan J	The rst isolation of Photobacterium damsela subsp. damsela from Asian Seabass Lates calcarifer	Fish Pathology / 2009 / Vol.44 / No.1 / p.47-50
33. ผศ.ดร.คณินทร์ อีรภาพโอบาร	ขอบเขตล่างและบนของความคลาดเคลื่อนสัมพัทธ์ระหว่างฟังก์ชันการแจกแจงสะสมของตัวแปรสุ่มทวินามนิเสธและตัวแปรสุ่มปัวซอง	วารสารวิทยาศาสตร์ มหาวิทยาลัยขอนแก่น / 2552 / ปีที่ 37 / ฉบับที่ 1 / หน้า 92-101
34. อัญญา แสนปัญญา ดร.นภา ตั้งเตรียมจิตมั่น	การวิเคราะห์ปริมาณฟลูออไรด์ในน้ำประปาหมู่บ้าน จากอำเภอสันติสุข จังหวัดน่าน ด้วยฟลูออไรด์ไอออนซีเล็คทีฟอิเล็กโทรด	วารสารวิทยาศาสตร์ มหาวิทยาลัยขอนแก่น / 2552 / ปีที่ 37 / ฉบับที่ 1 / หน้า 65-73
35. Ninlanon, Waritchon, & Tangkrock-Olan, Nongnud	Effects of handling processes on the quality and biochemical changes in tissue of mud Crab, ( <i>Scylla serrata</i> , Forsskal, 1755) during emersion storage	Environment Asia / 2008 / Vol.2 / p.49-55
36. พิมพ์ใจ มณีพันธ์ ดร.วิษณีย์ ยืนยงพุทธกาล	ผลของสารป้องกันการจับตัวเป็นก้อนในผงต้มยำต่อปริมาณความชื้นและลักษณะการจับตัวเป็นก้อน	วารสารวิทยาศาสตร์และเทคโนโลยี / 2552 / ฉบับ (พิเศษ) / หน้า 167-175
37. Vuthiphandchai, V., Chomphuthawach, S., & Nimrat, S.	Cryopreservation of red snapper ( <i>Lutjanus argentimaculatus</i> ) sperm : Effect of cryoprotectants and cooling rates on sperm motility, sperm viability, and fertilization capacity	Theriogenology / 2009 / Vol.72 / p.129-138
38. ดร.วิเชียร ชาลี ผศ.ดร.อุบลลักษณ์ รัตนศักดิ์	การศึกษาสมบัติความคงทนของวัสดุจีโอพอลิเมอร์จากถั่วกันเตา	วารสารวิทยาศาสตร์บูรพา / 2552 / ปีที่ 14 / ฉบับที่ 1 / หน้า 47-55

ชื่อผู้วิจัย	ชื่อเรื่องผลงานวิจัย	วารสารที่ตีพิมพ์
39. Rattanasak, Ubolluk, Chindaprasirt, prinya	Inuence of NaOH solution on the synthesis of y ash geopolymer	Minerals Engineering / 2009 / Vol.22 / p.1073-1078
40. สุพศ.ดสายชล ทอมทอง นันทวัน กรัดพงศ์	ผลของน้ำส้มสายชู กรดซิตริก และโซเดียมโบคาร์บอเนตต่อการลดลงของ Salmonella Typhimurium บนใบสะระแหน่.	วารสารวิทยาศาสตร์บูรพา / 2552 / ปีที่ 14 / ฉบับที่ 1 / หน้า 18-25
<b>คณะวิทยาศาสตร์การกีฬา</b>		
41. ดร.สุกัญญา เจริญวัฒน์ระ รศ.ดร.ประทุม ม่วงมี	ผลของซิงค์แคปซูลที่มีต่ออัตราการเผาผลาญพลังงานขณะพักค่าเศษส่วนการหายใจและการใช้ออกซิเจนสูงสุด	สาธารณสุขมหาวิทยาลัยบูรพา ฉบับปีที่ 4 ฉ.1 ม.ค.-มิ.ย. 52
42. ชูศักดิ์ พัฒนะมนตรี นฤพนธ์ วงศ์จตุรภัทร สมโภชน์ อเนกสุข	ประสบการณ์การใช้จิตวิทยาการกีฬาของนักกีฬาโอลิมปิกไทย	วิทยาศาสตร์การออกกำลังกายและกีฬา ปีที่ 5 ฉ.2 ก.ค.-ธ.ค. 51
43. วิมลมาศ ประชากุล ผศ.ดร.นฤพนธ์ วงศ์จตุรภัทร ผศ.ดร.สมโภชน์ อเนกสุข พิชิต เมืองนาโพธิ์	แหล่งและวิธีการสร้างความเชื่อมั่นในตนเองทางการกีฬา : จากทฤษฎีความเชื่อมั่นในตนเองทางการกีฬาของนักกีฬาทีมชาติไทย	วิทยาศาสตร์การออกกำลังกายและกีฬา ปีที่ 6 ฉ.1 ม.ค.-มิ.ย. 52
44. สุพัชรินทร์ ปานอุทัย ผศ.ดร.นฤพนธ์ วงศ์จตุรภัทร	การพัฒนาและวิเคราะห์ห้องค์ประกอบแหล่งความเชื่อมั่นทางการกีฬาของนักกีฬาระดับอุดมศึกษาไทย	วิทยาศาสตร์การออกกำลังกายและกีฬา ปีที่ 6 ฉ.1 ม.ค.-มิ.ย. 52
<b>คณะวิศวกรรมศาสตร์</b>		
45. Sriwiryarat, T. and Jangkorn, S. (2009)	"Evaluation of Waste Activated Sludge as a Coagulant Aid for the Treatment of Industrial Wastewater Containing Mixed Surfactants",	Journal of Environmental Science and Health, Part A: Toxic / Hazardous Substances and Environmental Engineering, Vol.44, No.5, pp.507-514
46. Thepsonthi, T., Hamdi, M., and Mitsui, K.	"Investigation into minimal-cutting-uid application in high-speed milling of hardened steel using carbide mills" structure on its synthesis"	International Journal of Machine Tools & Manufacture, Vol.49, pp.156-162

ชื่อผู้วิจัย	ชื่อเรื่องผลงานวิจัย	วารสารที่ตีพิมพ์
47. Pirompugd, W., Wang, C. C., and Wongwises,	"A review on reduction method for heat and mass transfer of n-and-tube heat exchangers under dehumidifying conditions"	International Journal of Heat and Mass Transfer, Vol.52, No.9-10, pp.2370-2378
48. Kittisupakorn, P., Thitiyasook, P., Hussain, M. A., and Daosud, W.	"Neural network based model predictive control for a steel pickling process"	Journal of Process Control, Vol. 19, pp.579-590
49. Charinpanitkul, T., Poomarin, P., Wongkaew, A., and Kim K-S.	"Dependence of zinc aluminate microscopic structure on its synthesis"	Journal of Industrial and Engineering Chemistry, Vol.15, pp.163-166
50. Phothisonothai, M. and Nakagawa, M.	"A classification method of different motor imagery tasks based on fractal features for brain-machine interface"	Journal of Integrative Neuroscience, Vol.8, No.1, pp. 95-122
51. Chalee, W., Jaturapitakkul, C., and Chindaprasirt, P.	"Predicting the chloride penetration of y ash concrete in seawater"	Marine Structures, Vol.22, pp. 341-353
52. Chalee, W. and Jaturapitakkul, C.	"Effects of W/B ratios and fly ash nesses on chloride diffusion coefcient of concrete in marine environment"	Materials and Structures, Vol.42, pp.505-514
53. ดร.วิเชียร ชาลีชัย จาตุรพิทักษ์กุล	"คอนกรีตในสภาวะแวดล้อมทะเล"	โยธาสาร, ปีที่ 20, ฉบับที่ 6, หน้า 82-89
54. ดร.วิเชียร ชาลี	"ความคงทนของคอนกรีตในสภาพแข็งตัว"	พัฒนาเทคนิคศึกษา, มหาวิทยาลัยเทคโนโลยีพระจอมเกล้าพระนครเหนือ, ปีที่ 21, ฉบับที่ 69, หน้า 11-17
55. ดร.วิเชียร ชาลี ผศ.ดร.อุบลลักษณ์ รัตนศักดิ์	"การศึกษาสมบัติความคงทนของวัสดุซีไอโพลีเมอร์จากเถ้ากันเตา"	Burapha Science Journal, Vol.24 (1), pp.47-55
56. Kanghae, P., Kittisupakorn, P., and Daosud, W.	"Optimization and temperature control of a degreasing tank" "Design on an economizer for ue gas heat recovery in pasteurized milk process"	Pure and Applied Chemistry International Conference (PACCON 2009), organized by Naresuan University, pp.160-163

ชื่อผู้วิจัย	ชื่อเรื่องผลงานวิจัย	วารสารที่ตีพิมพ์
57. Prommoon, S., Kittisupakorn, P., and Daosud, W.	“Design on an economizer for ue gas heat recovery in pasteurized milk process”	Pure and Applied Chemistry International Conference (PACCON2009), organized by Naresuan University, pp.164-167
58. Kongthep, A., Kittisupakorn, P., and Daosud, W.	“Design of a ow-induced vibrating tube heat exchanger for a hard chrome plating process”	Pure and Applied Chemistry International Conference (PACCON2009), organized by Naresuan University, pp.172-175
59. Phothisonothai, M.	“Fractal Features of Electroencephalogram Signal for BCI Applications : A Review”	The 2nd Biomedical Engineering International Conference (BMEiCON 2009), Phuket, Thailand, pp.91-94
60. Phinyomark, A., Phothisonothai, M., Limsakul, C., and Phukpattaranont, P.	“Detrended Fluctuation Analysis of Electromyography Signal to Identify Hand Movement”	The 2nd Biomedical Engineering International Conference (BMEiCON 2009), Phuket, Thailand, pp.324-329
61. Daosud, W., Kittisupakorn, P., and Prommoon, S.	“Development of a Flue Gas Heat Recovery System”	International Conference on Science, Technology and Innovation for Sustainable Well-Being (STISWB 2009), 23-24 July 2009, Pullman Raja Orchid Hotel, Khon Kaen, Thailand, pp.25-30
62. Daosud, W., Kittisupakorn, P., and Kanghae, P.	“Design of a Temperature Control System of a Degreasing Tank”	International Conference on Science, Technology and Innovation for Sustainable Well-Being (STISWB 2009), 23-24 July 2009, Pullman Raja Orchid Hotel, Khon Kaen, Thailand, pp.852-858
63. Daosud, W., Kittisupakorn, P. and Kongthep, A.	“Product Quality Improvement of a Hard Chrome Plating Process by Development of a Heat Exchange”	International Conference on Science, Technology and Innovation for Sustainable Well-Being (STISWB 2009), 23-24 July 2009, Pullman Raja Orchid Hotel, Khon Kaen , Thailand, pp.859-864

ชื่อผู้วิจัย	ชื่อเรื่องผลงานวิจัย	วารสารที่ตีพิมพ์
<b>คณะศึกษาศาสตร์</b>		
64. รศ.ดร.พงศ์ประเสริฐ ทกสุวรรณ รศ.ดร.มนตรี แย้มกสิกร	องค์ประกอบสภาพแวดล้อมการเรียนรู้ที่เป็นสาเหตุต่อผลสัมฤทธิ์ทางการเรียน ของนิสิตสาขาวิชาเทคโนโลยีการศึกษา	วารสารเทคโนโลยีการศึกษาปีที่ 3 ฉบับที่ 1 เดือนตุลาคม – ธันวาคม 2551 หน้า 66–83
65. ดร.เวชฤทธิ์ อังกะนัทรขจร	การศึกษามโนทัศน์ที่คลาดเคลื่อนในวิชาคณิตศาสตร์ของนักเรียนชั้นมัธยมศึกษาปีที่ 4 โรงเรียนสาธิต “พิบูลบำเพ็ญ”	วารสารศึกษาศาสตร์ ปีที่ 20 ฉบับที่ 1 เดือนตุลาคม 2551 – มกราคม 2552
66. อ.วรากร ทรัพย์วิระปรกรณ์	ปัจจัยทางจิตสังคมและคุณลักษณะครูจิตวิทยาแนะแนวที่เกี่ยวข้องกับพฤติกรรมการทำงานของครูจิตวิทยาแนะแนว	วารสารศึกษาศาสตร์ ปีที่ 20 ฉบับที่ 1 เดือนตุลาคม 2551 – มกราคม 2552
67. รศ.ดร.สมหมาย แจ่มกระจ่าง รศ.ดร.ศรีวรรณ มีคุณ	การเสริมสร้างการมีส่วนร่วมของประชาชน : กรณีศึกษาการจัดทำแผนชุมชนเทศบาลตำบลบางพระ จ.ชลบุรี	วารสารการศึกษาและการพัฒนาสังคม ปีที่ 4 ฉบับที่ 2 เดือนพฤศจิกายน 2551 – เมษายน 2552
68. นางวรรณภา พัวเวศ รศ.ดร.มานพ แจ่มกระจ่าง	กระบวนการการเกณฑ์และฝึกอบรมทหารกองประจำการกองทัพอากาศที่มีผลกระทบต่อสังคมไทย	วารสารการศึกษาและการพัฒนาสังคม ปีที่ 4 ฉบับที่ 2 เดือนพฤศจิกายน 2551 – เมษายน 2552
69. นายวิวัฒน์ เพชรศรี รศ.ดร.วิจิต สุรัตน์เรืองชัย	การพัฒนารูปแบบการจัดการเรียนรู้ทางศิลปะที่ส่งเสริมความคิดสร้างสรรค์ทางนาฏศิลป์ของผู้เรียนในระดับช่วงชั้นที่ 2	วารสารการศึกษาและการพัฒนาสังคม ปีที่ 4 ฉบับที่ 2 เดือนพฤศจิกายน 2551 – เมษายน 2552
70. นายชนกันต์ เหมือนทัพ ผศ.ดร.จันทร์ชลี มาพุทธ	ปัจจัยที่มีผลต่อคุณภาพชีวิตการทำงานของพนักงานโรงงานอุตสาหกรรมในอำเภอพระประแดง จ.สมุทรปราการ	วารสารการศึกษาและการพัฒนาสังคม ปีที่ 4 ฉบับที่ 2 เดือนพฤศจิกายน 2551 – เมษายน 2552

ชื่อผู้วิจัย	ชื่อเรื่องผลงานวิจัย	วารสารที่ตีพิมพ์
71. นายลม แพงสุข รศ.ดร.ศรีวรรณ มีคุณ	การมีส่วนร่วมในการพัฒนา คุณภาพการศึกษาของ คณะกรรมการบริหารการศึกษา ขั้นพื้นฐาน โรงเรียนมัธยมสมบุญ จ.บอริคำไชย สาธารณรัฐ ประชาธิปไตยประชาชนลาว	วารสารการศึกษาและการพัฒนาสังคม ปีที่ 4 ฉบับที่ 2 เดือนพฤศจิกายน 2551 – เมษายน 2552
72. นางสาวนภาพรณัฏฐ์ ธีบุญญา ผศ.ดร.วิมลรัตน์ จตุรานนท์	การพัฒนาบทเรียนอิเล็กทรอนิกส์ ออนไลน์วิชาวิทยาศาสตร์ โดย ใช้กิจกรรมการเรียนรู้ตามแนวคิด ไฮ/สโคปสำหรับนักเรียนช่วงชั้นที่ 3 โรงเรียนเบญจมราชาลัย ในพระบรมราชูปถัมภ์	วารสารการศึกษาและการพัฒนาสังคม ปีที่ 4 ฉบับที่ 2 เดือนพฤศจิกายน 2551 – เมษายน 2552
73. ดร.สมญา สุธีระวณิชตระกูล	อิทธิพลของการแลกเปลี่ยน ระหว่างผู้นำกับผู้ตาม การรับรู้ ความยุติธรรมในองค์การและ พฤติกรรมการเป็นสมาชิกที่ดีต่อ องค์การที่ส่งผลต่อการปฏิบัติงาน ของอาจารย์มหาวิทยาลัยบูรพา ประเภทพนักงานมหาวิทยาลัย	วารสารการบริหารการศึกษา ปีที่ 3 ฉบับที่ 1 เดือนตุลาคม 2551 – มีนาคม 2552 หน้า 19–32
74. นางสาวพรกมล นุ่มหอม ผศ.ดร.เจริณวิษณุ สมพงษ์ธรรม ผศ.ดร.ภารดี อนันต์นาวิ	การพัฒนาตัวบ่งชี้ความเป็น องค์การแห่งการเรียนรู้ โรงเรียน เอกชน ประเภทอาชีวศึกษา	วารสารการบริหารการศึกษา ปีที่ 3 ฉบับที่ 1 เดือนตุลาคม 2551 – มีนาคม 2552 หน้า 33–46
75. นายปรีดา บุญลอย ผศ.ดร.ภารดี อนันต์นาวิ	ภาวะผู้นำเหนือผู้นำ และ บรรยากาศ องค์การที่ส่งผลต่อ ประสิทธิผลของสถานศึกษา สังกัดสำนักงานเขตพื้นที่ การศึกษาดุสิต	วารสารการบริหารการศึกษา ปีที่ 3 ฉบับที่ 1 เดือนตุลาคม 2551 – มีนาคม 2552 หน้า 93–108
<b>คณะสาธารณสุขศาสตร์</b>		
76. Jitrapun Pusapukdepob and Chompusakdi Pulket	The Correlation between Soil Lead Concentration and Blood Lead Concentration among Children.	Journal of Safety and Health, 2(6), 8-15.

ชื่อผู้วิจัย	ชื่อเรื่องผลงานวิจัย	วารสารที่ตีพิมพ์
77. อุดมศักดิ์ มหาวีรวัฒน์ ศ.นพ.ศาสตรี เสาวคนธ์ ดร.ชิงชัย เมธพัฒน์ ผศ.ดร.พิศมัย หอมจำปา คັນสนีย์ สมิตะเกษตริน อรพิน ทองดี อ.สุนิสา แสงจันทร์ ผศ.ดร.ศิริพร จันทร์ฉาย	การศึกษาเชิงลึกกระบวนการใช้ แพทย์ทางเลือกในการดูแล สุขภาพของผู้ติดเชื้อเอชไอวี และผู้ป่วยเอดส์.	วารสารโรคเอดส์, 21(2), 65-89.
78. สุพจน์ เจริญพร ภาคภูมิ ธาวงค์ รศ.ดร.วสุธร ตันวัฒนกุล	อิทธิพลแหล่งข้อมูลข่าวสารต่อ ระดับความรู้และการมีส่วนร่วม ป้องกันควบคุมโรคไข้หวัดนก กรณีศึกษาในกลุ่มอาสาสมัคร สาธารณสุข อำเภอแม่วาง จังหวัดเชียงใหม่.	วารสารวิชาการสาธารณสุข, 18(1), 105-112.
79. Tanongsak Yingratanasuk, Voravit Cheevaporn, Sastri Saowakontha, Vipoosit Muntanachitra, Chris Simpson, Michael Paulsen, and Gretchen Onstat.	Exposure Assessment for Biomass Smoke among “Rice in the Bamboo” Producing Workers : Comparison between PM2.5, Levoglucosan and Methoxyphenols.	EnvironmentAsia, 2(2), 36-44.
<b>คณะอัญมณี</b>		
80. ดร.พิมพ์ทอง ทองนพคุณ	Characterization of Dyed Pearls by FTIR and Raman Spectroscopy	KMITL Science Journal. 8, 2, (2009)
<b>วิทยาลัยพาณิชยศาสตร์</b>		
81. Assoc.Prof.Dr.Suda Suwannapirom and Ms.Sarunya Lertputtarak	“Across the boundary of advance Manufacturing technology transfer in auto- parts industry in Thailand”	Annals of the University of Bucharest, Economic and Administrative Series. No.2/2008

ชื่อผู้วิจัย	ชื่อเรื่องผลงานวิจัย	วารสารที่ตีพิมพ์
82. Nattavud Pimpa, Suda Suwannaprom	"Thai Students' Choices of Vocational Education : Marketing Factors and Reference Groups"	Journal Educational Research for Policy and Practice, 7(2), pp.99-107. (June 2008)
83. Suda Suwannaprom, Nattavud Pimpa	"Relationship Value in Thai Business – to – Business Marketing"	Journal of Asia Pacic Business, 9(3). (2008)
84. Assoc. Prof. Dr. Suda Suwannaprom, Asst. Prof. Dr. Adisak Chandrapaliet and Kanisara Thanyasoonthornsakul	"Development of Future Leader: A Case Study on The Bank of Thailand"	Online Journal, 36 (1) (Winter, 2008)
85. Dr.Banpot Wirornratch	"Educational Quality Administration of Higher Education Institute in Thailand	Journal of Science Technology and Humanities, 6(2). pp.147-154
86. ดร.ปวีร์ วัชรพรานิช นางสาวภาวดี นาคพจณี	การศึกษานโยบายการวิจัยการรู้คิดที่สถาบันอุดมศึกษาในประเทศไทย	วารสารการรวมสัมพันธ์นวัตกรรมการศึกษา กระทรวงศึกษาธิการ
<b>วิทยาลัยราชภัฏและวิทยาการปริญา</b>		
87. Prof. Dr. Larry R. Nelson	Rasching an Achievement Test	วิทยาลัยราชภัฏและวิทยาการปริญา ปีที่ 6 ฉบับที่ 2 ตุลาคม 2551 - มีนาคม 2552 หน้า 20-40
88. รศ.ดร.เสวี ชาติแจ้ง	การตรวจข้อสอบการอ่านที่ต่างกันของข้อสอบในแบบทดสอบพหุมิติ : การเปรียบเทียบระหว่างรายชื่อกับหมวดข้อสอบโดยวิธีซิปเพลสท์	วิทยาลัยราชภัฏและวิทยาการปริญา ปีที่ 6 ฉบับที่ 2 ตุลาคม 2551 - มีนาคม 2552 หน้า 49-62
89. พศ.ดร.สุชาดา ประไพพรปาลี	ตัวแปรที่มีอิทธิพลต่อการรับรู้ความสามารถของกลุ่มคน : การวิเคราะห์ โมเดลผลกลุ่ม	วิทยาลัยราชภัฏและวิทยาการปริญา ปีที่ 6 ฉบับที่ 2 ตุลาคม 2551 - มีนาคม 2552 หน้า 112-125



ชื่อผู้วิจัย	ชื่อเรื่องผลงานวิจัย	วารสารที่ตีพิมพ์
สำนักหอสมุด		
90. รศ.ดร.ศรีวรรณ มีคุณ นางสาวสุพนิดา ชัยวิทย์	เพศวิถีของวัยรุ่นหญิง	วารสารการศึกษาและการพัฒนาสังคม ปีที่ 4 ฉบับที่ 1 หน้า 59-72 (ฐานข้อมูล TCI)
91. รศ.ดร.ศรีวรรณ มีคุณ	วรรณกรรม วิจัยเรื่อง Action Research in Education	วารสารการศึกษาและการพัฒนาสังคม ปีที่ 4 ฉบับที่ 1 หน้า 111-113 (ฐานข้อมูล TCI)
92. รศ.ดร.ศรีวรรณ มีคุณ	ยุทธศาสตร์การบริหารงานห้อง สมุดสถาบันอุดมศึกษา	วารสารห้องสมุดปีที่ 52 ฉบับที่ 1 หน้า 16-22 (ฐานข้อมูล TCI)



