



40 ปี มหาวิทยาลัยบูรพา



ด
378.593
มบ747ร
2538



BURAPHA UNIVERSITY LIBRARY

3 2498 00160870 0

รายงานประจำปี 2538
มหาวิทยาลัยบูรพา

916

สำนักหอสมุด มหาวิทยาลัยบูรพา
ต.แสนสุข อ.เมือง จ.ชลบุรี 20131



รายงานประจำปี 2538 มหาวิทยาลัยบูรพา



ศูนย์หอสมุด
105090
ศูนย์หอสมุด

ศูนย์บริการข้อมูล
1676 2538 2539

ศูนย์บริการข้อมูล
ศูนย์บริการข้อมูล
ศูนย์บริการข้อมูล



ศูนย์บริการข้อมูล วิทยุสมัครเล่น



BK0042507

817330

สำนักหอสมุดกลาง มหาวิทยาลัยบูรพา
 วันลงทะเบียน 13 พ.ย. 2539
 เลขทะเบียน 105690
 เลขเรียกหนังสือ

อ
378.593
ม1747ร
2538 363

สารจากอธิการบดี



มหาวิทยาลัยบูรพา ในฐานะสถาบันอุดมศึกษาของรัฐแห่งหนึ่ง ประจำภาคตะวันออกเฉียงเหนือที่มีหน้าที่หลักที่สำคัญ 4 ประการด้วยกันคือ การผลิตบัณฑิต การวิจัย การบริการวิชาการแก่สังคมและการทำนุบำรุงศิลปวัฒนธรรม มหาวิทยาลัยได้ระดมความคิดและทรัพยากรทั้งภายในและภายนอกเพื่อพัฒนาตามแนวนโยบายและแผนดำเนินการที่กำหนดไว้ในแผนพัฒนาการศึกษา โดยในรอบปี 2538 มหาวิทยาลัยได้ดำเนินการตามภารกิจหลัก ซึ่งอาจสรุปได้ดังนี้

ด้านการบริหารการศึกษา มหาวิทยาลัยได้จัดตั้งสำนักงานเลขานุการคณะเพิ่มขึ้น 1 หน่วยงาน คือสำนักงานเลขานุการคณะศิลปกรรมศาสตร์

ด้านการจัดการศึกษา มหาวิทยาลัยได้ตั้งคณะใหม่เพิ่มขึ้นอีก 1 คณะ ได้แก่ คณะศิลปกรรมศาสตร์

นอกจากนี้มหาวิทยาลัยได้เปิดสอนใน 13 หลักสูตร 52 สาขาวิชา เป็นระดับปริญญาโท 3 หลักสูตร 11 สาขาวิชา ในระดับปริญญาตรี 10 หลักสูตร 41 สาขาวิชา **การผลิตบัณฑิต** ในรอบปีการศึกษาที่ผ่านมา มหาวิทยาลัยได้ผลิตบัณฑิตทั้งสิ้น จำนวน 996 คน เป็นระดับมหาบัณฑิต 109 คน ระดับบัณฑิต 887 คน และได้รับนิสิตใหม่ในปีการศึกษา 2538 ทั้งสิ้น จำนวน 1,316 คน เป็นนิสิตในระดับปริญญาตรี 1,119 คน ระดับปริญญาโท 197 คน และในปัจจุบันมหาวิทยาลัยมีนิสิตทั้งหมด จำนวน 5,364 คน เป็นนิสิตระดับปริญญาตรี 4,477 คน เป็นนิสิตระดับปริญญาโท 887 คน

ด้านการวิจัย มหาวิทยาลัยได้สนับสนุนให้บุคลากรมีการพัฒนางานวิจัยอย่างจริงจังและเป็นระบบ เพื่อสนับสนุนด้านการศึกษา สร้างองค์ความรู้ เป็นแหล่งวิชาการในการค้นคว้าตอบสนองต่อภูมิภาคตะวันออกเฉียงเหนือและประเทศชาติโดยรวม ในปีการศึกษา 2538 นั้น มหาวิทยาลัยได้มีการทำวิจัยทั้งสิ้น 46 โครงการ โดยเป็นแหล่งทุนของมหาวิทยาลัย จำนวน 22 โครงการ และแหล่งทุนจากภายนอก จำนวน 24 โครงการ ทั้งนี้เป็นการวิจัยในสาขาวิชาวิทยาศาสตร์ สาขาสังคมศาสตร์ สาขาศึกษาศาสตร์ สาขาพยาบาลและสาขาสาธารณสุขศาสตร์

ด้านบริการวิชาการ มหาวิทยาลัยมีสำนักบริการวิชาการและโครงการจัดตั้งศูนย์ฝึกอบรมอุตสาหกรรมและสิ่งแวดล้อม (CIET) ซึ่งเป็นหน่วยงานที่ทำหน้าที่บริการวิชาการในการพัฒนาคุณภาพชีวิตแก่ภูมิภาคตะวันออกเฉียงเหนือ นอกจากนี้หน่วยงานต่างๆ ในมหาวิทยาลัยได้ดำเนินงานบริการวิชาการแก่สังคมในด้านต่างๆ ที่สำคัญได้แก่ การฝึกอบรม การจัดนิทรรศการ การจัดประชุมสัมมนา การเขียนบทความ เผยแพร่ทางวิทยุกระจายเสียงในรายการวิทยุศาสตร์เพื่อประชาชน ซึ่งได้เผยแพร่ออกอากาศไปทั่วทุกภาคของประเทศ นอกจากนี้มหาวิทยาลัยยังมีสถาบันวิทยาศาสตร์ทางทะเล ซึ่งเป็นแหล่งให้ความรู้เกี่ยวกับวิทยาศาสตร์กับทะเล การอนุรักษ์ทรัพยากรทางทะเล การฟื้นฟูสภาพท้องทะเลและการใช้ประโยชน์จากทะเลให้เกิดประสิทธิภาพสูงสุด โดยเปิดให้ผู้สนใจเข้าชมศึกษาหาความรู้ซึ่งในปี 2538 นี้ มีผู้เข้าชมทั้งสิ้น 756,000 คน ในด้านสุขภาพอนามัยมหาวิทยาลัยบูรพามีโครงการจัดตั้งศูนย์บริการทางการแพทย์ ซึ่งเป็นหน่วยงานภายในเพื่อให้บริการรักษาพยาบาลแก่นิสิต

อาจารย์ บุคลากรของมหาวิทยาลัยตลอดจนบุคคลภายนอกด้วย ได้ให้บริการในรอบปีทั้งสิ้นประมาณ 40,629 คน

ด้านการทำนุบำรุงศิลปวัฒนธรรม มหาวิทยาลัยได้ตระหนักถึงคุณค่าทางวัฒนธรรมซึ่งเป็นเอกลักษณ์ประจำชาติ จึงได้มีโครงการจัดตั้งสถาบันศิลปะและวัฒนธรรมขึ้น เพื่อดำเนินงานเกี่ยวกับวัฒนธรรมในรูปแบบต่างๆ ทั้งในส่วนภูมิภาคและในระดับชาติ ได้มีการเผยแพร่วัฒนธรรมทั้งในและต่างประเทศอยู่เสมอ นอกจากนี้มหาวิทยาลัยยังจัดให้มีการประกวดดนตรีไทย ระดับนักเรียนภาคตะวันออกเฉียงใต้ด้วยพระราชทานเป็นประจำอีกด้วย

การดำเนินงานของมหาวิทยาลัยที่ปรากฏในรายงานประจำปี 2538 ฉบับนี้ เป็นผลรวมแห่งความสำเร็จของบุคลากรทุกฝ่ายของมหาวิทยาลัย การพัฒนามหาวิทยาลัยให้ประสบความสำเร็จได้นั้น ความร่วมมือ และข้อเสนอแนะจากทุกฝ่าย ทั้งในและนอกมหาวิทยาลัยเป็นปัจจัยที่สำคัญยิ่ง ในนามของมหาวิทยาลัยขอขอบคุณหน่วยงานและบุคลากรทุกฝ่ายที่ให้ความร่วมมือในการดำเนินการไว้ ณ ที่นี้ และหวังว่าจะได้รับความร่วมมือจากทุกท่านในการพัฒนามหาวิทยาลัยให้มีความก้าวหน้าและพัฒนายิ่งขึ้น เพื่อประโยชน์ในการพัฒนาภูมิภาคและประเทศชาติโดยรวมต่อไป

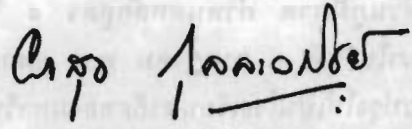

(นายผาสุข กุลละวณิชย์)

อธิการบดี

ประวัติมหาวิทยาลัย

มหาวิทยาลัยบูรพา ตั้งอยู่ ณ เลขที่ 114 หมู่ที่ 7 ตำบลแสนสุข อำเภอเมือง จังหวัดชลบุรี มีเนื้อที่ทั้งสิ้น 638 ไร่ 2 งาน 35 ตารางวา เป็นมหาวิทยาลัยประจำภาคตะวันออก ซึ่งได้รับการยกฐานะจากมหาวิทยาลัยศรีนครินทรวิโรฒวิทยาเขตบางแสนโดยมีการประกาศใช้พระราชบัญญัติมหาวิทยาลัยบูรพา พ.ศ. 2533 ในราชกิจจานุเบกษา เมื่อวันที่ 29 กรกฎาคม พ.ศ. 2533 ความ เป็นมาก่อนที่จะก่อตั้งเป็นมหาวิทยาลัยบูรพานั้น ได้เริ่มในปี พ.ศ. 2492 โดยมีการจัดตั้งโรงเรียนฝึกหัดครูชั้นสูงชั้น ณ ซอยประสานมิตร อำเภอพระโขนง จังหวัดพระนคร ต่อมาในปีพ.ศ. 2497 ได้ รับการยกฐานะขึ้นเป็นวิทยาลัยวิชาการศึกษาชื่อว่า “วิทยาลัยวิชาการศึกษาประสานมิตร” ในปี พ.ศ. 2498 ได้ขยายวิทยาเขตออกไปอีก 2 แห่ง ได้แก่ วิทยาลัยวิชาการศึกษาปทุมวันและวิทยาลัย วิชาการศึกษา บางแสน

เมื่อวันที่ 8 กรกฎาคม พ.ศ. 2498 วิทยาลัยวิชาการศึกษา บางแสน ได้ก่อตั้งขึ้น ซึ่งชาววิทยาลัยวิชาการศึกษาบางแสนถือว่า วันที่ 8 กรกฎาคม หรือเรียกว่า “แปดกรกฎ” ของทุกปีเป็นวันคล้ายวันสถาปนามหาวิทยาลัย จัดเป็นสถาบันอุดมศึกษาแห่งแรกของประเทศที่ตั้ง อยู่ส่วนภูมิภาค กำหนดหลักสูตร 4 ปี ผู้เรียนสำเร็จหลักสูตรได้รับปริญญาการศึกษาบัณฑิต ต่อมาในวันที่ 1 กรกฎาคม พ.ศ. 2499 ได้รับโอนโรงเรียนพิบูลบำเพ็ญ ต.แสนสุข ชลบุรี เพื่อ ปรับปรุงให้เป็นโรงเรียนสาธิตของมหาวิทยาลัยโดยใช้ชื่อโรงเรียนใหม่ว่า โรงเรียนสาธิต “พิบูล บำเพ็ญ” วิทยาลัยวิชาการศึกษาบางแสน ในปี พ.ศ. 2501 บัณฑิตรุ่นแรก จำนวน 35 คน สำเร็จ การศึกษา ต่อมาในปี พ.ศ. 2505 ได้เปิดรับนักศึกษาบุคคลภายนอกผู้มีวุฒิ ป.ม. หรือ พ.ม. หรือ อ.กศ. ป.กศ.สูง หรือเทียบเท่า เข้าศึกษาภาคสมทบในหลักสูตร การศึกษาบัณฑิต (กศ.บ.) ในปี พ.ศ. 2512 ได้มีการจัดตั้งพิพิธภัณฑ์สัตว์และสถานเลี้ยงสัตว์น้ำเค็มขึ้นและเปิดให้นักเรียน นิสิต นักศึกษา และประชาชนทั่วไปเข้าชมเป็นครั้งแรกแล้วในปี พ.ศ. 2515 กรมสามัญศึกษาได้ออกรายการเรียน ที่ดินและสิ่งก่อสร้าง ของวิทยาลัยบางแสนให้เป็นส่วนหนึ่งของวิทยาลัยวิชาการศึกษา

ในวันที่ 29 มิถุนายน พ.ศ. 2517 วิทยาลัยวิชาการศึกษา ได้รับการเปลี่ยนฐานะเป็น มหาวิทยาลัยศรีนครินทรวิโรฒ โดยพระราชบัญญัติมหาวิทยาลัยศรีนครินทรวิโรฒ ดังนั้นวิทยาลัย วิชาการศึกษา บางแสน จึงมีฐานะเป็น มหาวิทยาลัยศรีนครินทรวิโรฒ วิทยาเขตบางแสน และ ได้มีการปรับปรุงกิจการดำเนินการของมหาวิทยาลัยขึ้นตามลำดับ

ในปี พ.ศ. 2531 คณะรัฐมนตรีมีมติอนุมัติให้ยกฐานะมหาวิทยาลัยศรีนครินทรวิโรฒ วิทยาเขตบางแสน เป็นมหาวิทยาลัยใหม่ ต่อมาในปี พ.ศ. 2532 คณะรัฐมนตรีรับหลักการร่างพระ ราชบัญญัติมหาวิทยาลัยบูรพา สภาผู้แทนราษฎรได้ประชุมพิจารณาร่างพระราชบัญญัติมหาวิทยาลัย บูรพา ลงมติรับหลักการและส่งให้คณะกรรมการการศึกษาสภาผู้แทนราษฎรดำเนินการ ในวันที่ 29 กรกฎาคม 2533 ได้รับการยกฐานะเป็นมหาวิทยาลัยบูรพา โดยประกาศในพระราชกิจจานุเบกษา เล่มที่ 107 ตอนที่ 131

มหาวิทยาลัย ในทศวรรษแรก (2517-2526)

- ปี พ.ศ. 2519** - สมเด็จพระเจ้าลูกเธอเจ้าฟ้าจุฬาภรณวลัยลักษณ์ ทรงเป็นองค์ประธานประกอบพิธีเปิดพิพิธภัณฑสัตว์และสถานเลี้ยงสัตว์น้ำเค็ม
- เปิดรับนักเรียนชั้นมัธยมศึกษาปีที่5 เข้าศึกษาตามหลักสูตรวิทยาศาสตร์บัณฑิต (วท.บ.) ในคณะวิทยาศาสตร์ หลักสูตรศิลปศาสตรบัณฑิต (ศศ.บ.) ในคณะมนุษยศาสตร์ หลักสูตรวิทยาศาสตร์บัณฑิต (วท.บ.) และศิลปศาสตรบัณฑิต (ศศ.บ.) ในคณะสังคมศาสตร์
- ปี พ.ศ. 2520** - ขยายการศึกษาระดับบัณฑิตศึกษา โดยรับนิสิตเข้าศึกษาปริญญาโทหลักสูตรการศึกษา มหาบัณฑิต (กศ.ม.) เป็นรุ่นแรกในสาขาวิชาเอกชีววิทยา
- ปี พ.ศ. 2521** - รับนิสิตเข้าศึกษาปริญญาโท ในหลักสูตรการศึกษามหาบัณฑิต (กศ.ม.) สาขาวิชาการบริหารการศึกษาเป็นรุ่นแรก
- จัดตั้งบัณฑิตวิทยาลัย วิทยาเขตบางแสนขึ้น
 - จัดตั้งคณะพลศึกษา โดยแยกงานออกมาจากภาควิชาพื้นฐานการศึกษาของคณะศึกษาศาสตร์ มหาวิทยาลัยศรีนครินทรวิโรฒ บางแสน
 - เปิดรับนักเรียนโควตาภาคตะวันออกเฉียงเหนือจากโรงเรียนต่างๆ ในภาคตะวันออกเฉียงเหนือ 7 จังหวัด ได้แก่ ชลบุรี ฉะเชิงเทรา ปราจีนบุรี ระยอง จันทบุรี ตราด และนครนายก เพื่อสอบคัดเลือกเข้าศึกษาในคณะต่างๆ ตามหลักสูตร 4 ปี เพื่อกระจายการศึกษาสู่ภูมิภาคให้มากขึ้น
- ปี พ.ศ. 2524** - จัดตั้งศูนย์วิทยาศาสตร์ทางทะเลขึ้นโดยได้รับความช่วยเหลือจากรัฐบาลญี่ปุ่นเป็นมูลค่าประมาณ 230 ล้านบาท ศูนย์แห่งนี้ดำเนินการร่วมกับภาควิชาวาริชศาสตร์ ซึ่งได้จัดตั้งขึ้นใหม่ในคณะวิทยาศาสตร์
- จัดสร้างสระว่ายน้ำสำหรับนิสิตนักศึกษาและประชาชนทั่วไป และใช้เป็นสถานที่สำหรับแข่งขันว่ายน้ำระดับชาติและนานาชาติ
- ปี พ.ศ. 2525** - สมเด็จพระเทพรัตนราชสุดาฯ สยามบรมราชกุมารี ทรงประกอบพิธีวางศิลาฤกษ์อาคารศูนย์วิทยาศาสตร์ทางทะเล
- จัดตั้งคณะพยาบาลศาสตร์โดยขอความช่วยเหลือ จากสถาบันการศึกษา การบริหารการวิจัยและบริการและสถาบันการแพทย์ การพยาบาลและสาธารณสุขศาสตร์ทั้งในส่วนกลางและภาคตะวันออกเฉียงเหนือ
 - จัดตั้งภาควิชาวาริชศาสตร์ คณะวิทยาศาสตร์
 - จัดตั้งที่ทำการไปรษณีย์โทรเลข มศว. บางแสน เพื่อการบริการด้านไปรษณีย์และโทรเลข
 - คณะพลศึกษารับนักเรียน ม.ศ.5 เข้าเรียนตามหลักสูตรวิทยาศาสตร์บัณฑิต (วท.บ.) รุ่นแรก
- ปี พ.ศ. 2526** - รับนักเรียนชั้น ม.ศ.5 เข้าเรียนตามหลักสูตรพยาบาลศาสตรบัณฑิต (พย.บ.) รุ่นแรกในคณะพยาบาลศาสตร์
- ขยายการรับนักเรียนโควตาภาคตะวันออกเฉียงเหนือจากจังหวัดสมุทรปราการเพิ่มอีกจังหวัดหนึ่ง

- จัดตั้งศูนย์บริการคอมพิวเตอร์ เพื่อเป็นแหล่งบริการการเรียนการสอนการวิจัยและบริการวิชาการแก่ชุมชน

มหาวิทยาลัย ในทศวรรษที่ 2 (2527 - 2536)

ปี พ.ศ. 2527

- พระบาทสมเด็จพระเจ้าอยู่หัวพร้อมด้วยสมเด็จพระบรมโอรสาธิราชฯ สยามมกุฎราชกุมารและสมเด็จพระเทพรัตนราชสุดาฯ สยามบรมราชกุมารี ได้ทรงพระกรุณาโปรดเกล้าฯ เสด็จพระราชดำเนินทางกระทำพิธีเปิดศูนย์วิทยาศาสตร์ทางทะเล
- จัดตั้งโครงการศูนย์บริการทางการแพทย์ โดยได้รับความสนับสนุนจากพลเอกอาทิตย์ กำลังเอก ศูนย์แห่งนี้ ให้บริการด้านสุขภาพอนามัย และสาธารณสุข ชันมูลฐานแก่ประชาชนทั่วไป
- รับนิสิตเข้าศึกษาปริญญาโท หลักสูตรการศึกษามหาบัณฑิต (กศ.ม.) สาขาวิชาจิตวิทยาการแนะแนวเป็นรุ่นแรก
- ดำเนินการก่อสร้างอาคารเรียน 6 ชั้น คณะพยาบาลศาสตร์ วงเงินงบประมาณ 35 ล้านบาทเศษ

ปี พ.ศ. 2528

- จัดตั้งศูนย์หนังสือมหาวิทยาลัย
- จัดตั้งศูนย์รวมกิจการนิสิต
- ศูนย์วิทยาศาสตร์ทางทะเลได้รับการยกฐานะเป็นสถาบันวิทยาศาสตร์ทางทะเล
- สมเด็จพระเจ้าลูกเธอเจ้าฟ้าจุฬาภรณวลัยลักษณ์อัครราชกุมารี ได้เสด็จพระราชดำเนินทรงเปิดอาคารเรียนคณะพยาบาลศาสตร์
- นิสิตคณะวิทยาศาสตร์หลักสูตร (วท.บ.) วาริชศาสตร์ สำเร็จการศึกษาเป็นรุ่นแรก จำนวน 15 คน
- นิสิตคณะพลศึกษาหลักสูตร (วท.บ.) พลศึกษา สำเร็จการศึกษาเป็นรุ่นแรก จำนวน 30 คน
- เริ่มใช้คอมพิวเตอร์ในการลงทะเบียนเรียนของนิสิตชั้นปีที่ 1

ปี พ.ศ. 2530

- นิสิตคณะพยาบาลศาสตร์หลักสูตรพยาบาลศาสตร์ (พย.บ.) สำเร็จการศึกษาเป็นรุ่นแรก จำนวน 33 คน
- รับนิสิตเข้าศึกษาปริญญาโท หลักสูตรการศึกษามหาบัณฑิต (กศ.ม.) สาขาวิชาวิทยาศาสตร์ศึกษาและสาขาวิชาพลศึกษา เป็นรุ่นแรก
- ใช้คอมพิวเตอร์ในการลงทะเบียนเรียนของนิสิตภาคปกติและภาคสมทบทุกชั้นปี ทั้งระดับปริญญาตรีและปริญญาโท
- ทบวงมหาวิทยาลัยอนุมัติหลักสูตรสาขาวิชาจุลชีววิทยา

ปี พ.ศ. 2531

- จัดตั้งภาควิชาจุลชีววิทยาและโครงการภาควิชาชีวเคมีคณะวิทยาศาสตร์
- รับนิสิตคณะวิทยาศาสตร์ หลักสูตร (วท.บ.) จุลชีววิทยา เป็นรุ่นแรก จำนวน 10 คน
- เริ่มการใช้คอมพิวเตอร์ในการเบิกจ่ายเงินเดือนข้าราชการและลูกจ้าง
- ชี้แจงข้อมูลและจัดทำเอกสารการสนับสนุนโครงการจัดตั้งมหาวิทยาลัยใหม่

- ถึงคณะอนุกรรมการเฉพาะกิจฯ ในคณะกรรมการปฏิรูประบบราชการ และระเบียบบริหารราชการแผ่นดิน เพื่อยกฐานะมหาวิทยาลัยศรีนครินทรวิโรฒ บางแสน ขึ้นเป็นมหาวิทยาลัยเอกเทศประจำภาคตะวันออกเฉียง
- เริ่มรับนิสิตชั้นปีที่ 1 คณะมนุษยศาสตร์ หลักสูตรศิลปศาสตรบัณฑิต (ศศ.บ.) สาขาวิชาศิลปะ จำนวน 20 คน
- คณะรัฐมนตรีมีมติอนุมัติให้ยกฐานะวิทยาเขตของมหาวิทยาลัยศรีนครินทรวิโรฒ บางแสน เป็นมหาวิทยาลัยใหม่ โดยมีการออกพระราชบัญญัติจัดตั้งมหาวิทยาลัยต่อไป
- ปี พ.ศ. 2532** - คณะรัฐมนตรีรับหลักการร่างพระราชบัญญัติมหาวิทยาลัยบูรพา และได้ส่งร่างพระราชบัญญัติให้สำนักงานคณะกรรมการกฤษฎีกาตรวจพิจารณาต่อไปตามหนังสือที่ นร.0203/2528 ลงวันที่ 12 เมษายน 2532
- สภาผู้แทนราษฎรประชุมพิจารณาร่างพระราชบัญญัติมหาวิทยาลัยบูรพา ลงมติรับหลักการร่างพระราชบัญญัติมหาวิทยาลัยบูรพา ในวาระที่ 1 และได้ส่งให้คณะกรรมการการศึกษา สภาผู้แทนราษฎร
- ปี พ.ศ. 2533** - ได้รับการยกฐานะให้เป็นมหาวิทยาลัยบูรพา
- ดำเนินการก่อสร้างอาคารปฏิบัติการทางวิทยาศาสตร์และเทคโนโลยีพร้อมครุภัณฑ์ คณะวิทยาศาสตร์ เป็นอาคาร 5 ชั้น วงเงินงบประมาณ 114 ล้านบาทเศษ และได้รับพระราชทานพระราชานุญาตให้อัญเชิญพระนามาภิไธย "สิรินธร" ของสมเด็จพระเทพรัตนราชสุดาฯ สยามบรมราชกุมารี เป็นชื่ออาคารนี้
- ปี พ.ศ. 2534** - สมเด็จพระเทพรัตนราชสุดาฯ สยามบรมราชกุมารี ทรงวางศิลาฤกษ์อาคาร "สิรินธร"
- คณะวิทยาศาสตร์เปิดรับนิสิต หลักสูตรวิทยาศาสตร์บัณฑิต (วท.บ.) สาขาวิชาวิทยาศาสตร์การอาหารและโภชนาการ และสาขาวิชาสถิติเป็นรุ่นแรก
 - คณะวิทยาศาสตร์ จัดตั้งภาควิชาวิทยาศาสตร์การอาหารแทน ภาควิชาคหกรรมศาสตร์และยุบเลิกภาควิชาวิทยาศาสตร์ทั่วไป
 - คณะศึกษาศาสตร์ เปิดรับนิสิตปริญญาโท หลักสูตรศึกษามหาบัณฑิต (กศ.ม.) สาขาวิชาภาษาไทยเป็นรุ่นแรก
 - ดำเนินการก่อสร้างอาคารเรียนรวมพร้อมครุภัณฑ์ เป็นอาคาร 5 ชั้น คณะมนุษยศาสตร์และสังคมศาสตร์ วงเงินงบประมาณ 62 ล้านบาทเศษ
- ปี พ.ศ. 2535** - โครงการจัดตั้งคณะศิลปกรรมศาสตร์ เปิดรับนิสิต หลักสูตรศิลปกรรมศาสตรบัณฑิต (ศป.บ.) สาขาจิตรกรรมและสาขาวิชาทัศนศิลป์ เป็นรุ่นแรก
- ดำเนินการก่อสร้างอาคารชุดพักอาศัยสำหรับบุคลากรทางวิศวกรรมศาสตร์และวิทยาศาสตร์สุขภาพ เป็นอาคาร 14 ชั้น วงเงินงบประมาณ 270 ล้านบาทเศษ
 - ดำเนินการก่อสร้างอาคารเรียนคณะวิศวกรรมศาสตร์ เป็นอาคาร 9 ชั้น จำนวน 1 หลัง อาคารปฏิบัติการวิศวกรรมศาสตร์ จำนวน 4 หลัง วงเงินงบประมาณประมาณ 548 ล้านบาทเศษ
 - ดำเนินการก่อสร้างอาคารเรียนรวม 2 พร้อมครุภัณฑ์ เป็นอาคาร 8 ชั้น

- คณะมนุษยศาสตร์และสังคมศาสตร์ วงเงินงบประมาณ 195 ล้านบาทเศษ
- ดำเนินการก่อสร้างอาคารบริหารและปฏิบัติการทางวิทยาศาสตร์สุขภาพ จำนวน 3 อาคาร เป็นอาคาร 6 ชั้น จำนวน 1 หลัง โรงพยาบาล จำนวน 1 หลัง และอาคารประชุมสัมมนา จำนวน 1 หลัง วงเงินงบประมาณ 250 ล้านบาท
- สมเด็จพระนางเจ้าฯ พระบรมราชินีนาถ พระราชทานชื่ออาคารเรียนรวมของ มหาวิทยาลัยทั้ง 2 อาคารว่า “อาคาร 60 พรรษา มหาราชินี”
- ปี พ.ศ. 2536** - พระบาทสมเด็จพระเจ้าอยู่หัวภูมิพลอดุลยเดช พระราชทานชื่ออาคารบริหาร และปฏิบัติการทางวิทยาศาสตร์สุขภาพ คณะสาธารณสุขศาสตร์ว่า “อาคาร มหิตลาธิเบศร” และอาคารโรงพยาบาลว่า “อาคารศรีนครินทร์”
- โครงการจัดตั้งคณะสาธารณสุขศาสตร์ เปิดรับนิสิต หลักสูตรวิทยาศาสตร์บัณฑิต (วท.บ.) สาขาวิชาสุขศึกษา สาขานามัยสิ่งแวดล้อม และสาขาวิชา สุขศาสตร์อุตสาหกรรมและความปลอดภัย เป็นรุ่นแรก
- โครงการจัดตั้งคณะวิศวกรรมศาสตร์ เปิดรับนิสิต หลักสูตรวิศวกรรมศาสตร์ บัณฑิต (วศ.บ.) สาขาวิชาวิศวกรรมเคมี และสาขาวิชาวิศวกรรมอุตสาหกรรม เป็นรุ่นแรก
- จัดตั้งคณะวิศวกรรมศาสตร์
- จัดตั้งภาควิชาวิจัยและวัดผลทางการศึกษา คณะศึกษาศาสตร์
- คณะวิทยาศาสตร์ เปิดรับนิสิตหลักสูตรวิทยาศาสตรบัณฑิต (วท.บ.) สาขา วิชาเคมีอุตสาหกรรม และสาขาวิชาวิทยาการคอมพิวเตอร์ เป็นรุ่นแรก
- ดำเนินการก่อสร้างอาคารหอประชุมและสำนักงานอธิการบดีจำนวน 2 อาคาร เป็นอาคาร 9 ชั้น จำนวน 1 หลัง และเป็นอาคารหอประชุม 2 ชั้น จำนวน 1 หลัง วงเงินงบประมาณ 214 ล้านบาทเศษ
- ดำเนินการก่อสร้างอาคารสำนักหอสมุด พร้อมครุภัณฑ์ เป็นอาคาร 7 ชั้น วงเงินงบประมาณ 109 ล้านบาทเศษ
- ดำเนินการก่อสร้างอาคารเรียนรวม โรงเรียนสาธิต “พิบูลบำเพ็ญ” เป็น อาคาร 5 ชั้น วงเงินงบประมาณ 63 ล้านบาทเศษ
- ดำเนินการก่อสร้างอาคารปฏิบัติการทางวิทยาศาสตร์และเทคโนโลยี (อาคาร สิรินคร) เสร็จเรียบร้อยและสมเด็จพระเทพรัตนราชสุดาฯ สยามบรมราช- กุมารี ได้เสด็จพระราชดำเนินทรงเปิดอาคารนี้
- ดำเนินการก่อสร้างอาคารเรียนรวมพร้อมครุภัณฑ์ เสร็จเรียบร้อย

มหาวิทยาลัย ในต้นทศวรรษที่ 3 (2537 - ปัจจุบัน)

- ปี พ.ศ. 2537** - จัดตั้งคณะสาธารณสุขศาสตร์
- จัดตั้งสำนักบริการวิชาการ

- จัดตั้งภาควิชาวิศวกรรมเคมี ภาควิชาวิศวกรรมอุตสาหกรรม และสำนักงานเลขานุการคณะวิศวกรรมศาสตร์
- จัดตั้งภาควิชาพื้นฐานสาธารณสุข ภาควิชาสุขศาสตร์อุตสาหกรรมและความปลอดภัย ภาควิชานามัยสิ่งแวดล้อม ภาควิชาสุศึกษาและสำนักงานเลขานุการคณะสาธารณสุขศาสตร์
- คณะวิทยาศาสตร์ เปิดรับนิสิต หลักสูตรวิทยาศาสตร์บัณฑิต (วท.บ.) สาขาวิชาเทคโนโลยีชีวภาพ และหลักสูตรวิทยาศาสตรมหาบัณฑิต (วท.ม.) สาขาวิชาวาริชศาสตร์ เป็นรุ่นแรก
- คณะศึกษาศาสตร์ เปิดรับนิสิต หลักสูตรวิทยาศาสตรมหาบัณฑิต (วท.ม.) สาขาวิชาวิทยาศาสตรการออกกำลังกายและการกีฬา เป็นรุ่นแรก
- ขยายการรับนักเรียนโควตาภาคตะวันออกเฉียงเหนือจากจังหวัดสระแก้วเพิ่มอีกหนึ่งจังหวัด
- โครงการจัดตั้งคณะศิลปกรรมศาสตร์ เปิดรับนิสิตหลักสูตรศิลปกรรมศาสตรบัณฑิต (ศป.บ.) สาขาวิชาภาพพิมพ์ และสาขาวิชาเซรามิกส์ เป็นรุ่นแรก
- จัดตั้งภาควิชาวิทยาการคอมพิวเตอร์ คณะวิทยาศาสตร์
- ดำเนินการก่อสร้างอาคารสำนักคอมพิวเตอร์ พร้อมครุภัณฑ์ เป็นอาคาร 3 ชั้น วงเงินงบประมาณ 37 ล้านบาทเศษ
- ดำเนินการก่อสร้างอาคารเรียนคณะวิศวกรรมศาสตร์ อาคาร “มหิตลาธิเบศร” อาคาร “ศรีนครินทร์” และอาคาร “60 พรรษา มหาราชินี” เสร็จเรียบร้อย

ปี พ.ศ. 2538

- พระบาทสมเด็จพระเจ้าอยู่หัว ทรงพระกรุณาโปรดเกล้าฯ ให้สมเด็จพระเทพรัตนราชสุดาฯ สยามบรมราชกุมารี เสด็จพระราชดำเนินแทนพระองค์ ทรงเปิดอาคาร “มหิตลาธิเบศร” อาคาร “ศรีนครินทร์” และอาคาร 60 พรรษา มหาราชินี”
- ดำเนินการก่อสร้างอาคารสำนักหอสมุด “อาคารเทพรัตนราชสุดา” เสร็จเรียบร้อยแล้ว
- คณะมนุษยศาสตร์เปิดสอนสาขาวิชาเอกภาษาจีน
- คณะวิทยาศาสตร์เปิดสอนสาขาวิชาเอกวัสดุศาสตร์และเทคโนโลยีอัญมณี
- คณะวิทยาศาสตร์เปิดสอนนิสิตภาคพิเศษสาขาวิชาวิทยาการคอมพิวเตอร์
- คณะศึกษาศาสตร์เปิดสอนในระดับปริญญาโทสาขาวิชาจิตวิทยาการศึกษา การศึกษานอกระบบและวิทยาศาสตร์การออกกำลังกาย
- คณะพยาบาลศาสตร์เปิดสอนในระดับปริญญาโทสาขาการพยาบาลชุมชน
- ดำเนินการก่อสร้างอาคารเรียนคณะวิทยาศาสตร์ อาคารวิทยาศาสตร์ชีวภาพ เป็นอาคาร 7 ชั้น พื้นที่ประมาณ 12,016 ตร.เมตร วงเงิน 151 ล้านบาท
- ดำเนินการก่อสร้างหอพักนิสิตพยาบาล เป็นอาคาร 5 ชั้น พื้นที่ประมาณ 8,544 ตร.เมตร วงเงิน 70 ล้านบาท
- ดำเนินการก่อสร้างอาคารกิจกรรมนิสิตนักศึกษา เป็นอาคาร 2 ชั้น พื้นที่ประมาณ 10,500 ตร.เมตร วงเงินงบประมาณ 80,300,000 บาท
- อาคารหอพักนิสิตนักศึกษา 2 หลัง เป็นอาคารหลังละ 5 ชั้น พื้นที่ประมาณ 30,000 ตร.เมตร วงเงิน 203 ล้านบาท
- จัดตั้งคณะศิลปกรรมศาสตร์



ปริญญาเกิตติมศักดิ์

ในปี 2538 มหาวิทยาลัยได้ขอพระราชทานทูลเกล้าทูลกระหม่อม ถวายปริญญาศิลปศาสตรดุษฎีบัณฑิตกิตติมศักดิ์ สาขาการพัฒนาชุมชน แต่พระบาทสมเด็จพระเจ้าอยู่หัวภูมิพลอดุลยเดช และทูลเกล้าทูลกระหม่อมถวายปริญญาศิลปศาสตรดุษฎีบัณฑิตกิตติมศักดิ์ สาขาวิชาประวัติศาสตร์ แต่สมเด็จพระเจ้าพี่นางเธอเจ้าฟ้ากัลยาณิวัฒนา กรมหลวงนราธิวาสราชนครินทร์ และได้เสนอให้ปริญญาเกิตติมศักดิ์ แก่บุคคลต่างๆ ดังนี้

สภามหาวิทยาลัยบูรพา ได้มีมติเป็นเอกฉันท์ ในคราวประชุมครั้งที่ 6/2538 เมื่อวันที่ 24 พฤศจิกายน 2538 เห็นสมควรขอพระราชทานทูลเกล้าทูลกระหม่อมถวายปริญญาศิลปศาสตรดุษฎีบัณฑิตกิตติมศักดิ์ สาขาวิชาการพัฒนาชุมชน แต่พระบาทสมเด็จพระปรมินทรมหาภูมิพลอดุลยเดช สมเด็จพระราชินีสิริกิติ์ จักรีนฤพดินทร สยามมินทราธิราช บรมนาถบพิตร ทั้งนี้เพื่อเป็นการยกย่องเชิดชูในพระปรีชาสามารถและพระคุณวุดมิของพระบาทสมเด็จพระเจ้าอยู่หัวที่ทรงปฏิบัติพระราชกรณียกิจในด้านการพัฒนา อันก่อให้เกิดประโยชน์สุขอย่างกว้างขวางแก่พสกนิกรและประเทศชาติ จึงสมควรได้ประกาศพระเกียรติคุณนี้ให้ปรากฏแผ่ไพศาลเป็นแบบอย่างสืบต่อไป

ตลอดระยะเวลาที่พระบาทสมเด็จพระเจ้าอยู่หัวทรงดำรงอยู่ในราชสมบัติ พระองค์ได้ทรงปฏิบัติพระราชกรณียกิจนานับการที่ส่งผลให้เกิดการพัฒนาในด้านต่างๆ เป็นอเนกประการ ทั้งที่เป็นการพัฒนาชุมชน การพัฒนาทรัพยากรธรรมชาติ ได้แก่ การพัฒนาแหล่งน้ำ ที่ดิน ป่าไม้ และสภาพแวดล้อม ให้เป็นไปตามระบบหลักการพัฒนาแบบยั่งยืน โดยเฉพาะอย่างยิ่งด้านพัฒนาชุมชนนั้นได้ก่อให้เกิดประโยชน์ใหญ่หลวงต่อการพัฒนาคุณภาพชีวิตของพสกนิกรให้

มีความเป็นอยู่ที่ดีขึ้นเสมอมา จนอาจกล่าวได้ว่าพระบาทสมเด็จพระเจ้าอยู่หัวทรงเป็นนักพัฒนาที่มีความสามารถอย่างยิ่ง กล่าวคือ ทรงเป็นผู้นำหน่วยงานราชการในการปฏิบัติงานด้านพัฒนาชุมชน โดยจัดให้มีโครงการต่างๆ จำนวนมากมายในทุกภูมิภาค ทั้งทรงพระกรุณาโปรดเกล้าโปรดกระหม่อมให้ก่อตั้งมูลนิธิช่วยพัฒนาขึ้น เพื่อให้เป็นหน่วยงานสนับสนุนช่วยเหลือภาครัฐบาลในการดำเนินกิจการแก้ไขปัญหาและพัฒนาด้านต่างๆ ของประเทศให้ลุล่วงไปอย่างมีประสิทธิภาพและรวดเร็ว มูลนิธินี้ย่อมเป็นเครื่องชี้ให้เห็นความมุ่งมั่นในพระราชหฤทัยในการที่ทรงพัฒนาประเทศชาติของพระบาทสมเด็จพระเจ้าอยู่หัวได้อย่างเด่นชัดลักษณะหนึ่ง

ในด้านงานพัฒนาส่วนพระองค์ของพระบาทสมเด็จพระเจ้าอยู่หัวนั้น มีเป็นอเนกประการ ดังจะเห็นได้จากโครงการตามพระราชดำริและโครงการอันเนื่องมาจากพระราชดำริมากมายหลายโครงการที่กระจายอยู่ทั่วทุกภูมิภาคของประเทศ เป็นต้นว่าโครงการตามพระราชดำริและศูนย์ศึกษาการพัฒนาต่างๆ ซึ่งล้วนมีจุดมุ่งหมายในอันที่จะพัฒนาชุมชน พัฒนาคุณภาพชีวิตมนุษย์ พัฒนาทรัพยากรธรรมชาติและสภาพแวดล้อมให้มีคุณลักษณะที่ดีขึ้น แต่ทั้งนี้การดำเนินการทั้งปวงนั้น พระบาทสมเด็จพระเจ้าอยู่หัวได้ทรงนำหลักวิชาการต่างๆ โดยเฉพาะอย่างยิ่งทรงนำเทคโนโลยี ถูกต้องเหมาะสมมาผสมผสานใช้เพื่อให้ได้ผลอย่างสมบูรณ์แบบสูงสุด และในขณะเดียวกันก็ได้พระราชทานข้อคิดที่เป็นหลักเกี่ยวกับการพัฒนาไว้ว่า การพัฒนาไม่ใช่ทำให้เกิดความก้าวหน้าแต่เพียงอย่างเดียว แต่จะต้องทำให้เกิดความมั่นคงด้วย และการพัฒนาต้องพัฒนาทั้งทางวัตถุและจิตใจ เมื่อการพัฒนาประเทศประสบผลสำเร็จก็นับว่าเป็นการป้องกันประเทศไปในตัว

โดยเหตุที่พระบาทสมเด็จพระเจ้าอยู่หัวทรงเป็นพระมหากษัตริย์ที่ทรงเพียบพร้อมด้วย พระปรีชาสามารถ รอบรู้ในวิชาการแขนงต่างๆ อย่างกว้างขวาง พร้อมทั้งทรงนำหลักวิชาการนั้นๆ มาใช้ในการทรงปฏิบัติพระราชกรณียกิจเพื่ออำนวยประโยชน์ด้านการพัฒนาแก่อาณาประชาราษฎร์และประเทศชาติหลายด้านหลายสาขา อันเป็นผลให้เกิดความมั่นคงแก่ประเทศชาติและความผาสุกแก่พสกนิกรจนเป็นที่ประจักษ์ชัดว่า ทรงเป็นพระมหากษัตริย์นักพัฒนาที่สำคัญของประเทศ สภามหาวิทยาลัยบูรพาจึงมีมติเป็นเอกฉันท์ขอพระราชทานทูลเกล้าทูลกระหม่อมถวายปริญญาศิลปศาสตรดุษฎีบัณฑิตกิตติมศักดิ์ สาขาการพัฒนาชุมชน แต่พระบาทสมเด็จพระเจ้าอยู่หัว เพื่อเป็นการเฉลิมพระเกียรติคุณให้ปรากฏและเพื่อเป็นเกียรติกับเป็นสิริมงคลแก่มหาวิทยาลัยบูรพาสืบไป



สภามหาวิทยาลัยมีมติเป็นเอกฉันท์ให้ทูลเกล้าทูลกระหม่อมถวายปริญญาศิลปศาสตรดุษฎีบัณฑิตกิตติมศักดิ์ สาขาวิชาประวัติศาสตร์ ประจำปีการศึกษา 2537 แต่สมเด็จพระเจ้าพี่นางเธอเจ้าฟ้ากัลยาณิวัฒนา กรมหลวงนราธิวาสราชนครินทร์ ทั้งนี้เพราะมหาวิทยาลัยตระหนักถึงความสนพระทัยและพระปรีชาสามารถในสาขาวิชาประวัติศาสตร์รวมทั้งประวัติศาสตร์ ศิลปะ จากการศึกษาค้นคว้าและจากการเสด็จพระราชดำเนินไปยังแหล่งโบราณสถานอันเป็นประวัติศาสตร์ทั้งในประเทศและต่างประเทศ และยังทรงนำความรู้ที่ทรงได้รับมาเผยแพร่แก่ประชาชนด้วยการบรรยาย การนิพนธ์ ซึ่งถือเป็นการถ่ายทอดความรู้ที่เป็นประโยชน์

สมเด็จพระเจ้าพี่นางเธอเจ้าฟ้ากัลยาณิวัฒนา กรมหลวงนราธิวาสราชนครินทร์ ทรงสละสมช้อความของนักเขียนจากหนังสือต่างๆ ทั้งที่เป็นภาษาไทยและภาษาต่างประเทศ ประการสำคัญคือ

พระองค์ทรงบันทึกเรื่องราวสมัยก่อนไว้เพื่อมิให้ลืมและเพื่อความถูกต้องซึ่งเป็นหลักฐานอ้างอิงได้ ผลงานของพระองค์ท่านเป็นเรื่องที่เป็นประสบการณ์ตรงและเป็นข้อเท็จจริงต่างๆ ข้อเท็จจริงเหล่านี้มีการศึกษาค้นคว้าอ้างอิงจากแหล่งข้อมูลที่น่าเชื่อถือทั้งระดับประเทศและระดับโลก จึงเป็นงานเรียบเรียงการค้นคว้าที่มีค่ายิ่ง ผลงานต่างๆ นั้นนอกจากจะเป็นเนื้อหาเรื่องราวแล้วยังมีภาพบุคคล และภาพเหตุการณ์สำคัญต่างๆ ที่ทรงคุณค่ายิ่งทางประวัติศาสตร์

หนังสือที่เป็นพระราชนิพนธ์ในสมเด็จพระเจ้าพี่นางเธอเจ้าฟ้ากัลยาณิวัฒนา กรมหลวงนราธิวาสราชนครินทร์ ล้วนแล้วแต่มีคุณค่าทางประวัติศาสตร์ เป็นการจูงใจให้อ่านอย่างเพลิดเพลิน และได้รับความรู้ที่เป็นประโยชน์ มีข้อเท็จจริงและเกร็ดความรู้ที่ไม่เคยทราบกันมาก่อน มีเหตุมีผลที่ทรงอธิบายไว้อย่างชัดเจนถือเป็นหลักฐานอ้างอิงได้ เช่น เรื่องแม่เล่าให้ฟัง เจ้าฟ้าทหารเรือ ยุวกษัตริย์ ไพรชนียบัตรเจ้าฟ้า และเวลาเป็นของมีค่า เป็นต้น การทูลเกล้าทูลกระหม่อมถวายปริญญาศิลปศาสตรดุษฎีบัณฑิตกิตติมศักดิ์ สาขาวิชาประวัติศาสตร์ แต่สมเด็จพระเจ้าพี่นางเธอเจ้าฟ้ากัลยาณิวัฒนา กรมหลวงนราธิวาสราชนครินทร์ในครั้งนี้ นับเป็นเกียรติและเป็นสิริมงคลแก่มหาวิทยาลัยอย่างยิ่ง

ปริญญากิตติมศักดิ์

1) ท่านผู้หญิงรสลิน คัคณางค์ พยาบาลศาสตรดุษฎีบัณฑิตกิตติมศักดิ์

ท่านผู้หญิงรสลิน คัคณางค์ ศึกษาสำเร็จวิชาพยาบาลผดุงครรภ์จากโรงพยาบาลจุฬาลงกรณ์ สภากาชาดไทย ในปีพุทธศักราช 2474 ท่านเป็นบุคคลที่ได้อุทิศตนเพื่อส่วนรวมมาโดยตลอด เป็นกรรมการมูลนิธิและสมาคมต่างๆ เช่น มูลนิธิภูมิพลโลกิกุ มูลนิธิวัณโรค พุทธสมาคมแห่งประเทศไทย เป็นต้น ท่านเห็นความสำคัญด้านสุขภาพอนามัยเป็นอย่างยิ่ง จึงตั้งมูลนิธิ “หม่อมราชวงศ์รสลิน คัคณางค์” ที่ตึก “คัคณางค์” ชั้น 9 โรงพยาบาลจุฬาลงกรณ์ สภากาชาดไทย เพื่อดำเนินการเป็นสาธารณประโยชน์ด้านการรักษาพยาบาลทั้งส่วนอาคาร เครื่องมือแพทย์ บุคลากรทางการแพทย์ ท่านได้ให้การช่วยเหลือเกี่ยวกับการรักษาพยาบาล การฟื้นฟูสุขภาพและเป็นกำลังใจแก่บุคลากรที่ปฏิบัติงานด้านการแพทย์ และพยายามอย่างสม่ำเสมอ ให้การสนับสนุนส่งเสริมการดำเนินงานด้านต่างๆ โดยเฉพาะอย่างยิ่งงานด้านสาธารณสุข ซึ่งยังประโยชน์ให้แก่ผู้เจ็บป่วย พิกุล และยากไร้ รวมทั้งให้ความสำคัญด้านการศึกษา โดยจัดตั้งทุน “หม่อมราชวงศ์รสลิน คัคณางค์” เพื่อเป็นทุนการศึกษาเด็กเล็ก และทุนการศึกษาด้านการพยาบาล สนับสนุนการจัดทำห้องสมุด “หม่อมราชวงศ์หญิงรสลิน คัคณางค์” คณะพยาบาลศาสตร์ มหาวิทยาลัยบูรพา ซึ่งเป็นห้องสมุดที่ทันสมัย และมีประโยชน์ต่ออาจารย์ นิสิต ตลอดจนผู้ใช้บริการทั่วไป

ด้วยความเสียสละและเกียรติคุณอันเป็นที่ประจักษ์ดังกล่าว สภามหาวิทยาลัยบูรพา จึงมีมติเป็นเอกฉันท์ให้มอบปริญญาพยาบาลศาสตรดุษฎีบัณฑิตกิตติมศักดิ์ เพื่อเป็นเกียรติประวัติสืบไป

2) นายไพโรจน์ เปี่ยมพงษ์สานต์ การศึกษาดุษฎีบัณฑิตกิตติมศักดิ์ สาขาวิชาการบริหารการศึกษา

นายไพโรจน์ เปี่ยมพงษ์สานต์ เป็นผู้มีความสามารถ มีชื่อเสียง และเกียรติคุณเป็นที่ยอมรับในวงสังคม สำเร็จการศึกษาระดับปริญญาโท สาขาวิชาวิศวกรรมเครื่องกล ได้เข้ารับการอบรมโปรแกรมสำหรับผู้บริหาร ระดับสูงที่ประสบความสำเร็จเกี่ยวกับการเปลี่ยนแปลงทางเศรษฐกิจและการเมืองที่มหาวิทยาลัยฮาร์เวิร์ด ประเทศสหรัฐอเมริกา ในอดีตนายไพโรจน์ เปี่ยมพงษ์สานต์ ทำงานใน

ผลงานเด่นในรอบปี

1. โครงการอนุรักษ์ป่าชายเลน จังหวัดชลบุรี เพื่อเฉลิมพระเกียรติในวโรกาสที่ พระบาทสมเด็จพระเจ้าอยู่หัว ทรงครองราชย์เป็นปีที่ 50

จังหวัดชลบุรีเคยมีบริเวณชายฝั่งที่เป็นป่าชายเลนอุดมสมบูรณ์มากในอดีต แต่ปัจจุบันพบว่า มีพื้นที่ลดลงเหลืออยู่เพียง 6,831 ไร่ โดยป่าชายเลนทั้งหมดอยู่ในเขตอำเภอเมือง บริเวณตั้งแต่ ตัวเมืองชลบุรีขึ้นไปทางเหนือจนถึงแม่น้ำบางปะกง และตั้งแต่ตัวเมืองชลบุรี ลงไปทางใต้จนถึงบ้าน อ่างศิลา และบริเวณปากคลองโปร้ง แต่พื้นที่ป่าชายเลนเกือบทั้งหมดนั้นเป็นพื้นที่อยู่ในความถือ ครองของเอกชน และมีจำนวนมากได้เปลี่ยนสภาพไปเป็นนาทุ่ง นาเกลือ ถนนหนทาง ที่อยู่อาศัย และสถานที่ราชการ ทำให้ป่าชายเลนของจังหวัดชลบุรีอยู่ในสภาพเสื่อมโทรม และมีความสำคัญทาง เศรษฐกิจไม่มากนัก

แม้ว่าป่าชายเลนของจังหวัดชลบุรี จะถูกจัดว่าไม่มีความสำคัญทางด้านเศรษฐกิจในแง่ของ ป่าไม้แล้วก็ตาม แต่ยังคงมีความสำคัญต่อระบบนิเวศ และสภาพแวดล้อมชายฝั่งเป็นอย่างมาก เพราะชายฝั่งของจังหวัดชลบุรี เป็นแหล่งประมงที่อุดมสมบูรณ์ มีการเพาะเลี้ยงชายฝั่ง โดยเฉพาะนา ทุ่งมีเนื้อที่ถึง 4,154 ไร่ พื้นที่เพาะเลี้ยงหอยนางรม ประมาณ 2,247 ไร่ นอกจากนั้นยังเป็นพื้นที่ เลี้ยงหอยกะพง หอยแมลงภู่ และการเลี้ยงปลาในกระชัง อีกเป็นจำนวนมาก ซึ่งถ้าป่าชายเลนลดลง หรือถูกทำลายไป ความอุดมสมบูรณ์ของทรัพยากรสัตว์น้ำชายฝั่งก็จะถูกทำลายไปด้วย นอกจากนั้น แล้วป่าชายเลนยังเป็นแนวป้องกันการกัดเซาะชายฝั่ง และรักษาสภาพแวดล้อมให้กับระบบนิเวศใน ทะเลอีกด้วย ดังนั้นป่าชายเลนของจังหวัดชลบุรี จึงควรที่จะได้รับการอนุรักษ์และฟื้นฟูให้อุดม สมบูรณ์ต่อไป

สถาบันวิทยาศาสตร์ทางทะเล มหาวิทยาลัยบูรพา จึงร่วมกับจังหวัดชลบุรี จัดทำโครงการ อนุรักษ์ป่าชายเลน จังหวัดชลบุรี โดยจัดทำเป็นโครงการต่อเนื่อง ตั้งแต่ปี 2538 - 2540 เพื่อดำเนิน การอนุรักษ์และฟื้นฟูป่าชายเลนของจังหวัดชลบุรี บริเวณตำบลคลองตำหรุ อำเภอเมือง ซึ่งมีพื้นที่ ประมาณ 400 ไร่ และบริเวณเขตเมืองใหม่ ตำบลเสม็ด อำเภอเมือง มีพื้นที่ประมาณ 150 ไร่ ซึ่ง โครงการนั้นนอกจากจะมุ่งหวังในการอนุรักษ์ป่าชายเลนของจังหวัดชลบุรีให้ดำรงอยู่ตลอดไปแล้ว ยังเป็นโครงการที่จัดทำขึ้นเพื่อเป็นการเฉลิมพระเกียรติในวโรกาสที่พระบาทสมเด็จพระเจ้าอยู่หัว ทรงครองราชย์เป็นปีที่ 50 ด้วย โครงการนี้จะดำเนินการอนุรักษ์และฟื้นฟูป่าชายเลนของจังหวัดชลบุรี โดยรณรงค์สร้างจิตสำนึกให้กับประชาชน ในการร่วมมือช่วยกันอนุรักษ์ป่าชายเลน จัดทำศูนย์ศึกษา ป่าชายเลน ที่บริเวณเมืองใหม่ ตำบลเสม็ด ในพื้นที่ประมาณ 50 ไร่ เพื่อให้เป็นศูนย์ศึกษาป่าชายเลน และเป็นสถานที่พักผ่อนหย่อนใจของประชาชน คาดว่าโครงการอนุรักษ์ป่าชายเลนจังหวัดชลบุรีนี้ จะช่วยให้ประชาชนได้เรียนรู้ เข้าใจระบบนิเวศ และเห็นความสำคัญของป่าชายเลนตลอดจนเป็นการ สร้างจิตสำนึกในการอนุรักษ์ป่าชายเลนต่อไป

โครงการอนุรักษ์ป่าชายเลนจังหวัดชลบุรี ได้รับความเห็นชอบและสนับสนุนให้ดำเนินการ โดยผู้ว่าราชการจังหวัดชลบุรีได้แต่งตั้งคณะทำงานสำรวจพื้นที่ป่าชายเลนตามโครงการศูนย์ศึกษาป่า ชายเลน จังหวัดชลบุรี เมื่อวันที่ 29 ธันวาคม 2537 และคณะทำงานได้ดำเนินการสำรวจสภาพและ พื้นที่ป่าชายเลนของจังหวัดชลบุรี และแผนในการดำเนินการและการจัดหาพื้นที่เพื่อจัดตั้งศูนย์ศึกษา

ป่าชายเลน โดยเสนอให้มีการสำรวจและจัดทำแผนที่ป่าชายเลนของจังหวัดชลบุรี โดยละเอียดและประกาศเป็นเขตอนุรักษ์ต่อไป และผู้ว่าราชการจังหวัดได้แต่งตั้งคณะกรรมการที่ปรึกษาคณะกรรมการอำนวยการและคณะกรรมการดำเนินงาน เพื่อดำเนินการโครงการอนุรักษ์ป่าชายเลนจังหวัดชลบุรีให้สำเร็จลุล่วงตามแผนต่อไป

2. โครงการ ESA-35 : Integrated Management of Watersheds in Relation to the Coastal and Marine Environment

สถาบันวิทยาศาสตร์ทางทะเล ได้รับเลือกจากสำนักงานนโยบายและแผนสิ่งแวดล้อมให้เป็นตัวแทนหน่วยงานของประเทศไทย เข้าร่วมโครงการ EAS-35 Project : Integrated Management of Watershed in Relation to the Coastal and Marine Environment ของ UNITED NATIONS ENVIRONMENT PROGRAMME (UNEP) และโครงการนี้ได้จัดให้มี Workshop ครั้งที่ 1 ของ EAS-35 project ในระหว่างวันที่ 2 - 7 เมษายน 2538 ณ โรงแรมสยามซิตี กรุงเทพฯ โดยมีนักวิชาการจากประเทศออสเตรเลีย เกาหลี อินโดนีเซีย สิงคโปร์ ฟิลิปปินส์ มาเลเซีย และประเทศไทยเข้าร่วมการประชุม สำหรับตัวแทนจากประเทศไทย ได้แก่ นางสาวแววตา ทองระอา นางสาวรัตนภรณ์ ศรีวิบูลย์ นายกิติธร สรรพานิช และนายสุเมตต์ ปุจฉาการ นักวิทยาศาสตร์จากสถาบันวิทยาศาสตร์ทางทะเล

หลังจาก Workshop ครั้งที่ 1 แล้ว สถาบันวิทยาศาสตร์ทางทะเล จะต้องเลือกพื้นที่ทำการศึกษาปัญหาและผลกระทบของธาตุอาหาร ดินตะกอน และสารพิษ จากลุ่มน้ำต่อป่าชายเลนแหล่งหญ้าทะเล และแนวปะการัง โดยทาง UNEP ได้จัดสรรทุนสนับสนุน จำนวน US \$ 15,000 ทั้งนี้ทางสถาบันฯ ได้เลือกพื้นที่ลุ่มแม่น้ำประแสร์ จังหวัดระยอง เป็นพื้นที่ทำการศึกษาดังกล่าว โดยได้ทำการออกสำรวจและเก็บตัวอย่างในระหว่างวันที่ 14 - 19 กรกฎาคม 2538 นอกจากนี้จะมีการจัด Workshop ครั้งที่ 2 อีก ในระหว่างวันที่ 16 - 20 ตุลาคม 2538 ที่โรงแรมสยามซิตี กรุงเทพฯ เพื่อรายงานผลการศึกษาดังกล่าว โครงการนี้นับว่าจะเป็นประโยชน์ต่อการวางแผนการจัดการแก้ปัญหาสิ่งแวดล้อมบริเวณชายฝั่งของภูมิภาคเอเชียตะวันออกเฉียงต่อไป

3. โครงการวันวิทยาศาสตร์แห่งชาติ ภาคตะวันออก

คณะวิทยาศาสตร์ มหาวิทยาลัยบูรพา ได้ดำเนินการจัดงานวันวิทยาศาสตร์แห่งชาติ ภาคตะวันออก มาตั้งแต่ปี พ.ศ. 2527 จนถึงปัจจุบัน เป็นระยะเวลา 12 ปี โดยได้รับความสนับสนุนจากกระทรวงวิทยาศาสตร์ เทคโนโลยี และสิ่งแวดล้อม สมาคมวิทยาศาสตร์แห่งประเทศไทยในพระบรมราชูปถัมภ์ และมหาวิทยาลัยบูรพา โดยมีวัตถุประสงค์ในการจัดงาน ดังนี้

1. เพื่อเป็นการเทอดพระเกียรติและพระปรีชาสามารถทางด้านวิทยาศาสตร์และเทคโนโลยีของพระบาทสมเด็จพระจอมเกล้าเจ้าอยู่หัว “พระบิดาแห่งวิทยาศาสตร์ไทย” องค์พระปฐมตำริสร้างไทยให้ก้าวทันโลก
2. เพื่อเป็นการส่งเสริมและเผยแพร่การนำเอาวิทยาศาสตร์และเทคโนโลยี มาใช้ในด้านปรับปรุงการผลิต ทั้งทางด้านเกษตรกรรมและอุตสาหกรรม

3. เพื่อสนับสนุนให้นักเรียน นิสิต นักศึกษา ได้แสดงความรู้ความสามารถทางวิทยาศาสตร์ต่อสาธารณชน ทำให้เกิดความภาคภูมิใจ กระตือรือร้นที่จะค้นคว้าวิจัยและประดิษฐ์สิ่งประดิษฐ์ต่างๆ ที่เป็นประโยชน์ต่อการพัฒนาประเทศ

4. เพื่อส่งเสริมทำให้เกิดความร่วมมือและประสานประโยชน์ร่วมกันระหว่างหน่วยงานที่เกี่ยวข้องทางวิทยาศาสตร์และเทคโนโลยีทั้งภาครัฐบาลและเอกชน

โดยมีกิจกรรมต่างๆ ที่จัดในงาน อาทิเช่น

- การประกวดโครงงานวิทยาศาสตร์ระดับมัธยมศึกษาตอนต้นและตอนปลายของโรงเรียนมัธยมศึกษาในเขตการศึกษาที่ 6 และ 12 ซึ่งครอบคลุมพื้นที่ทั้งหมด 15 จังหวัด ประกอบด้วย เขตการศึกษาที่ 6 จำนวน 7 จังหวัด ได้แก่ พระนครศรีอยุธยา อ่างทอง สระบุรี ลพบุรี สิงห์บุรี ชัยนาท และอุทัยธานี และเขตการศึกษาที่ 12 ได้แก่ นครนายก สระแก้ว ปราจีนบุรี ฉะเชิงเทรา ชลบุรี ระยอง จันทบุรี และตราด

- การแข่งขันตอบปัญหาวิทยาศาสตร์และคณิตศาสตร์ ระดับประถมศึกษาและระดับมัธยมศึกษา

- การแข่งขันเรียงความทางวิทยาศาสตร์

- การแข่งขันวาดภาพทางวิทยาศาสตร์

- การแข่งขัน "Lab Contest" ระดับมัธยมศึกษาตอนปลาย

- การประกวดสื่อการสอนด้านวิทยาศาสตร์และคณิตศาสตร์

- ค่ายคอมพิวเตอร์

- การโต้วาทีเกี่ยวกับเรื่องทางวิทยาศาสตร์

- ละครทางด้านวิทยาศาสตร์

- การแสดงและจำหน่ายสินค้าโดยบริษัทและห้างร้านต่างๆ

- การแสดงนิทรรศการทางวิทยาศาสตร์และเทคโนโลยีของหน่วยงานทั้งภาครัฐบาลและภาคเอกชน

- การเสนอผลงานทางวิชาการของนักเรียนระดับมัธยมศึกษาในภาคตะวันออกเฉียง

- เกมส์ทางด้านวิทยาศาสตร์และคณิตศาสตร์

ซึ่งจะมีผู้เข้าชมงานในแต่ละปีครอบคลุมกลุ่มประชากรทั้งประชาชนทั่วไปทุกระดับ นิสิตนักศึกษาและนักเรียนระดับประถมศึกษาและระดับมัธยมศึกษาของโรงเรียนในเขตภาคตะวันออกเฉียง

โครงสร้างการบริหารมหาวิทยาลัยบูรพา

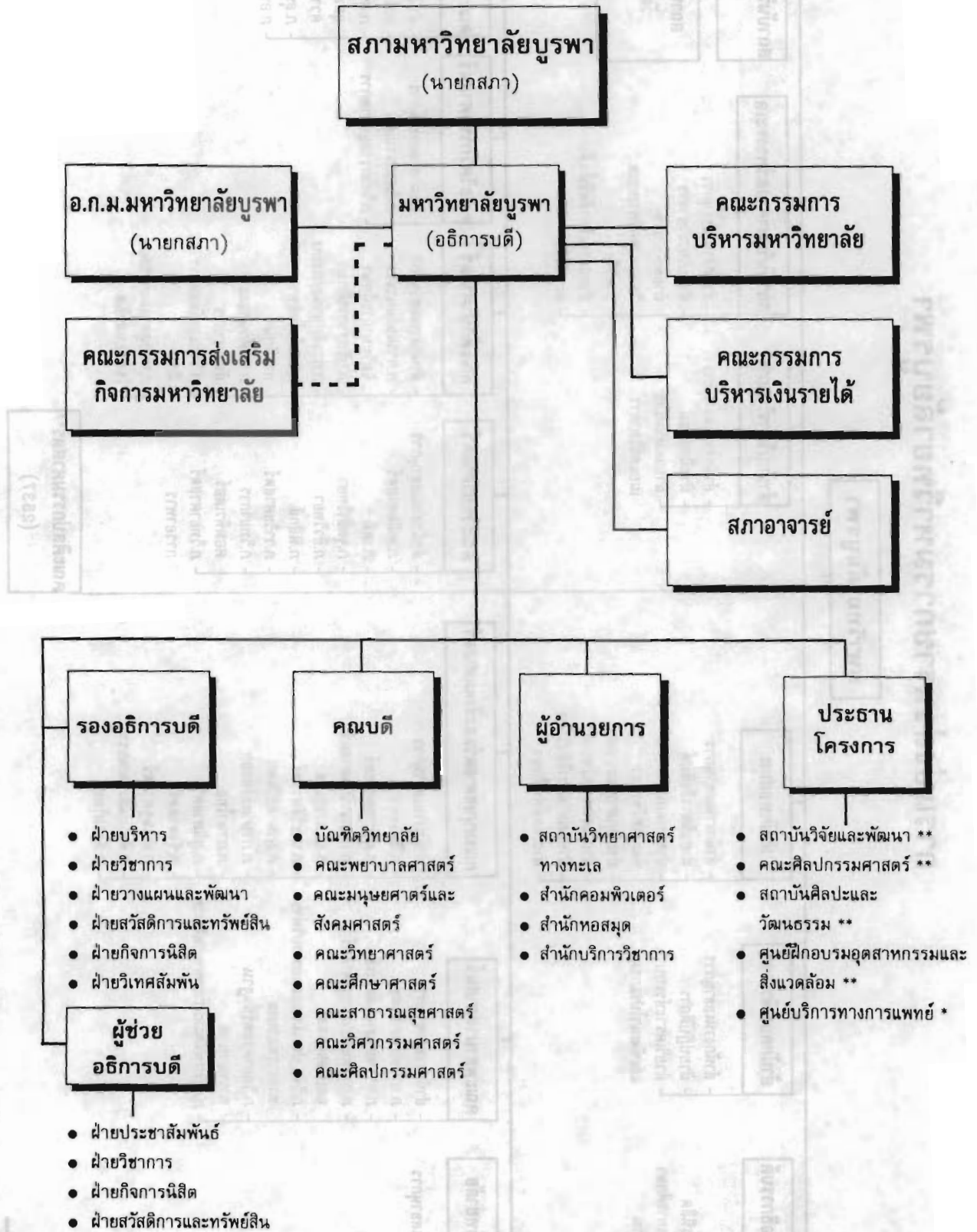

หมายเหตุ ** : หน่วยงานใหม่ที่ได้รับการบรรจุในแผนฯ 7 (พ.ศ. 2535-2539)
 * : หน่วยงานที่จัดตั้งเป็นการภายใน

การแบ่งส่วนราชการมหาวิทยาลัยบูรพา

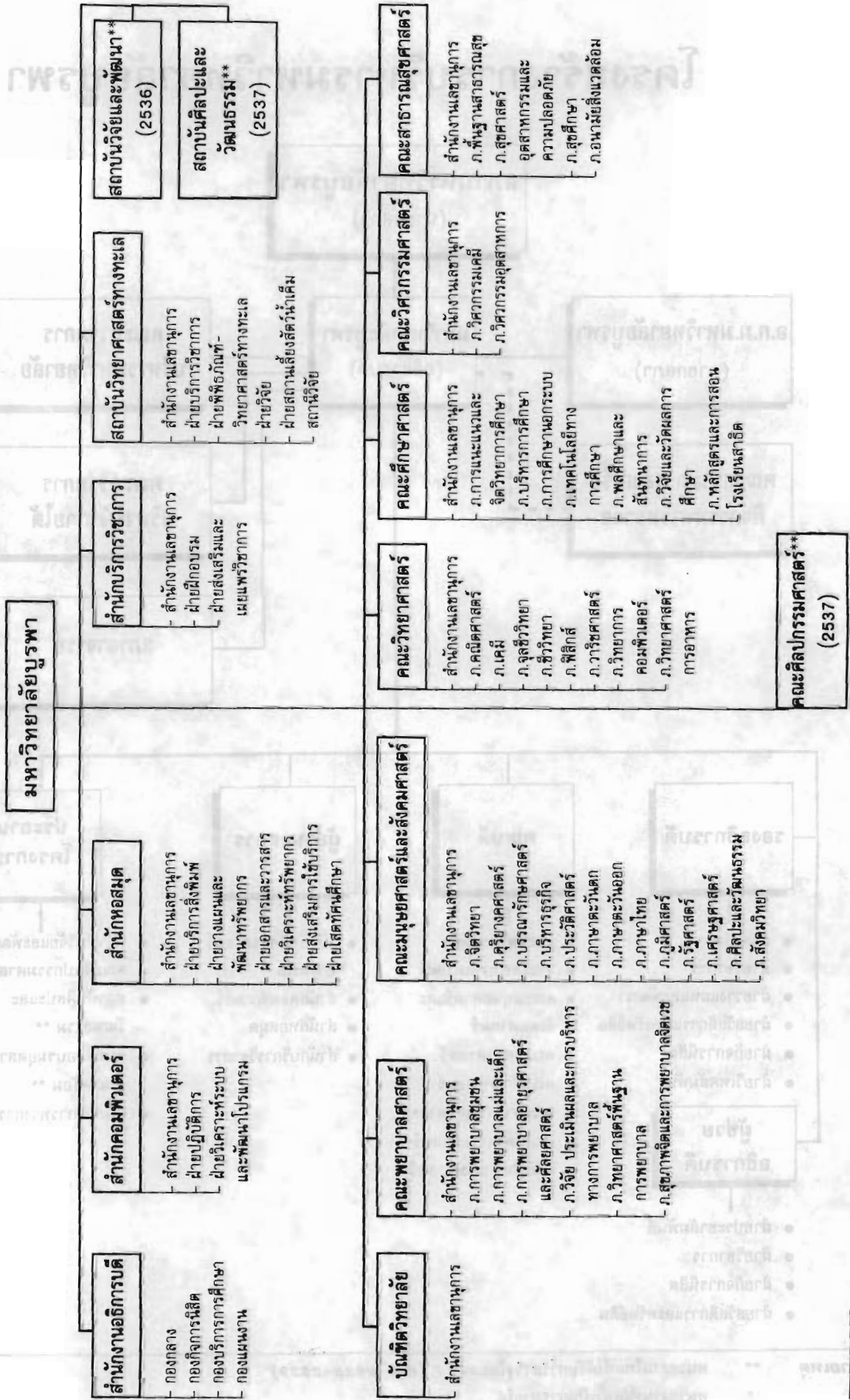

** : หมายถึง หน่วยงานใหม่ที่ได้รับงบประมาณจัดไว้ในแผนพัฒนาการศึกษาระดับอุดมศึกษา ระยะที่ 7 (พ.ศ. 2535-2539)

รายนามกรรมการสภามหาวิทยาลัยบูรพา

นายกสภามหาวิทยาลัย



นายเกษม จาติกวณิช

อุปนายกสภามหาวิทยาลัย



นายพจน์ สะเพียรชัย

กรรมการผู้ทรงคุณวุฒิ



นายกำจัด มงคลกุล



นายนิเวศน์ คำมอง



นายอนนต์ อนันตกุล



นายปลอดประสพ สุรัสวดี



นายสวัสดิ์ หอรั้งเรือง



นายฉลองภพ สุนั่งกรกาญจน์

อ
378.593
มบ747ร
252๘

105690

กรรมการโดยตำแหน่ง



นายประยูร จินดาประดิษฐ์



นายผาสุข กุลละวณิชย์



นายธรร สุนทรายุทธ

กรรมการประเภท
ผู้ดำรงตำแหน่งบริหาร



นายวิรัช คารวะพิทยากุล



นายเสรี ชีโนดม



นางสาวสุนิทร สุทธิธาพิทย์

กรรมการประเภท
คณาจารย์ประจำ



นายชารี มณีศรี



นายธรรมบุญ เพชรยศ

กรรมการและเลขานุการ



นายบรรจง จันทรส

รายนามผู้บริหาร



ผศ.ดร. ผาสุธ กุลละวณิชย์
รองอธิการบดี



รศ.ดร. บรรจง จันทรส
รองอธิการบดีฝ่ายบริหาร



รศ. บัญญัติ สุขศรีงาม
รองอธิการบดีฝ่ายวิชาการ



ผศ. มนตรี แยมกสิกร
รองอธิการบดีฝ่ายกิจการนิสิต



อาจารย์ประถม ใจจิตร
รองอธิการบดี
ฝ่ายวางแผนและพัฒนา



ดร. มานพ แจ่มกระจ่าง
รองอธิการบดี
ฝ่ายสวัสดิการและกรีฑาสิน



ผศ.ดร.พิชาณุ สว่างวงศ์
รองอธิการบดีฝ่ายวิเทศสัมพันธ์



รศ.ดร.พวงรัตน์ บุญญานุรักษ์
คณบดีคณะพยาบาลศาสตร์



รศ.ทัศนีย์ ทานวณิช
คณบดีคณะมนุษยศาสตร์
และสังคมศาสตร์



อาจารย์วิรัช ชารวะพิทยากุล
คณบดีคณะวิทยาศาสตร์



ผศ.ดร.สรินทร์ สุทธิธาทิพย์
คณบดีคณะศึกษาศาสตร์



ดร.โกวิท ศตวุฒิ
คณบดีคณะวิศวกรรมศาสตร์



รศ.ดร.กุหลาบ รัตนสังจรรย์
คณบดีคณะสาธารณสุขศาสตร์



รศ.สุชาติ เถาทอง
คณบดีคณะศิลปกรรมศาสตร์



ผศ.ดร.สมคิด บุญเรือง
คณบดีบัณฑิตวิทยาลัย



อาจารย์สิทธิพันธ์ ศิริรัตนชัย
ผู้อำนวยการ
สถาบันวิทยาศาสตร์ทะเล



ดร.ศรีวรรณ มีคุณ
ผู้อำนวยการสำนักหอสมุด



อาจารย์เสรี ชีโนดม
ผู้อำนวยการสำนักคอมพิวเตอร์



รศ.สมชาย เดชพระหมพันธ์
ผู้อำนวยการสำนักบริการวิชาการ



อาจารย์สมพิศ อุดมศิลป์
ผู้อำนวยการ
โรงเรียนสาธิต "พิบูลบำเพ็ญ"



ผศ.วิชชัย บุญเจือ
ผู้ช่วยอธิการบดีฝ่ายวิชาการ



ดร.นฤพนธ์ วงศ์จักรภทร
ผู้ช่วยอธิการบดีฝ่ายกิจการนิสิต



อาจารย์สุนทรี คุณจักร์
ผู้ช่วยอธิการบดีฝ่ายประชาสัมพันธ์



อาจารย์เทพศักดิ์ ทองนพคุณ
ผู้ช่วยอธิการบดีฝ่ายสวัสดิการและทรัพย์สิน



อาจารย์วิชชัย กุลชาบาล
ผู้ช่วยอธิการบดีฝ่ายสวัสดิการ



ดร.อร สุนทรายุธ
ประธานสภาอาจารย์

ประธานโครงการ



นายแพทย์พิชิตู พิชัยาพรณ
ประธานโครงการศูนย์บริการทางการแพทย์



รศ.ภารดี มหาชนธ์
ประธานโครงการจัดตั้ง
สถาบันวิจัยและพัฒนา



ผศ.ไพพรรณ อินทนิล
ประธานโครงการจัดตั้ง
สถาบันศิลปะและวัฒนธรรม



อาจารย์นันทนา สันตดิวุฒิ
ประธานโครงการจัดตั้งศูนย์ฝึกอบรม
อุตสาหกรรมและสิ่งแวดล้อม

หัวหน้ากอง



นางพรณี แผลงจันทัก
หัวหน้ากองกลาง



นางสาววิญญไฉ เปียมประสาทร
หัวหน้ากองกิจการนิสิต



นายพิชิตร มีพงนา
หัวหน้ากองบริการการศึกษา



นายสมศักดิ์ เอี่ยมคงลี
หัวหน้ากองแผนงาน

คณะกรรมการส่งเสริมกิจการมหาวิทยาลัยบูรพา

ที่ปรึกษา

นายกสภามหาวิทยาลัยบูรพา
อธิการบดีมหาวิทยาลัยบูรพา
นายไพโรจน์ เปี่ยมพงษ์สานต์

ประธานกรรมการ

นายประยูร จินดาประดิษฐ์

กรรมการส่งเสริมกิจการมหาวิทยาลัย

นายบุญยสิทธิ์ โชควัฒนา	นายสตาจูด เตชะอุบล
นายชาติสิริ โสภณพานิช	นายสมชัย ถวิลเต็มทรัพย์
นายทง พิทยะ	นายชวลิต ทังสัมพันธ์
นายสุบิน ปิ่นขยัน	นายสุภร ปราชญ์เป็รื่อง
นายประชัย เลี้ยวไพรัตน์	นายปัญญา ยังประกาศการ
นายเสรี โอสธานุเคราะห์	นายสุรเจตน์ เนติลักษณะวิจารณ์
นายชิงชัย โลหะวัฒนกุล	นายสมควร นกหงษ์
นายสุทิน คิวะมาศ	นายธีระศักดิ์ สุวรรณยศ
นายเชี่ยวเวทย์ ยัมศิริกุล	นายสมเจตน์ ทินพงษ์
นายอัจฉรินทร์ สารสาส	นายชัยอนันต์ สมุทรวนิช
นางสาววัชรีย์ พรธนเชษฐ	นายพัฒนา นายเรือ
ประธานหอการค้าจังหวัดสมุทรปราการ	นายกสมาคมศิษย์เก่ามหาวิทยาลัยบูรพา
ประธานหอการค้าจังหวัดฉะเชิงเทรา	ประธานหอการค้าจังหวัดชลบุรี
ประธานหอการค้าจังหวัดนครนายก	ประธานหอการค้าจังหวัดระยอง
ประธานหอการค้าจังหวัดปราจีนบุรี	ประธานหอการค้าจังหวัดจันทบุรี
ประธานหอการค้าจังหวัดสระแก้ว	ประธานหอการค้าจังหวัดตราด

กรรมการและเลขานุการ

นายบรรจง จันทรสา

กรรมการและผู้ช่วยเลขานุการ

นายพิชัย สนั่นแจ้ง

สภาอาจารย์มหาวิทยาลัยบูรพา

ประธานสภาอาจารย์

นายอร สุนทรายุทธ

รองประธานสภาอาจารย์

นางรวีวรรณ เผ่ากัณฑ์

นายประชุม รอดประเสริฐ

กรรมการสภาอาจารย์ มหาวิทยาลัยบูรพา

นายชนวัฒน์ ตันติวานุรักษ์

นางกัณฑิมา สุวรรณพงศ์

นางทัศนีย์ โอภาสวรรณ

นางสุพัฒน์ศรี วรสายัณฑ์

นางสาววริยา วชิราวัฒน์

นางทงศักดิ์ ยิ่งรัตน์สุข

นางสาวตีวรรณ อ่อนรัมย์

นางอารีลักษณ์ ทิสาทวงศ์

นายอำพล ธรรมเจริญ

นายสวัสดิ์ เรืองวิเศษ

นายเด่น ชะเนติยัง

นางอุไรวรรณ ประยูรรัตน์

กรรมการและเลขานุการ

นายรังสรรค์ สีมานนท์

จิตวิทยาเชิงบวก

การบริหารทั่วไป

สำนักงานอธิการบดี

- 1) กองกลาง
- 2) กองกิจการนิสิต
- 3) กองบริการการศึกษา
- 4) กองแผนงาน

- หน่วยตรวจสอบภายใน
- สภาอาจารย์

สำนักงานอธิการบดี



สำนักงานอธิการบดี เป็นหน่วยงานบริหาร ส่วนกลางของมหาวิทยาลัย มีหน้าที่บริหารทั่วไป ควบคุม ดูแลบุคลากร และดำเนินการของส่วนราชการในมหาวิทยาลัย โดยมีอธิการบดีเป็นผู้บังคับบัญชารับผิดชอบและมีรองอธิการบดี ผู้ช่วยอธิการบดี เป็นผู้ช่วยในการปฏิบัติภารกิจต่างๆ โดยในสำนักงานอธิการบดี ประกอบไปด้วย กองกลาง กองบริการการศึกษา กองกิจการนิสิต กองแผนงาน โดยมีภาระหน้าที่ตามรายละเอียดดังนี้

1) **กองกลาง** มีหน้าที่เป็นหน่วยงานกลางในการติดต่อประสานงานกับหน่วยงานอื่นๆ ทั้งภายในและภายนอกมหาวิทยาลัย รับผิดชอบเกี่ยวกับการรับส่งเอกสาร กำกับดูแลงานสารบรรณให้บริการเกี่ยวกับงานธุรการที่อยู่ในการดำเนินงานของมหาวิทยาลัย เก็บหนังสือราชการ และให้บริการค้นหาและยืมเอกสาร รับผิดชอบงานเลขานุการของการประชุมกรรมการบริหารมหาวิทยาลัย การประชุมสภามหาวิทยาลัย การเลือกตั้งสมาชิกสภาอาจารย์ กรรมการสภามหาวิทยาลัย และงานพิธีต่างๆ เช่น งานพระราชทานปริญญาบัตร งานวันสถาปนามหาวิทยาลัย การให้บริการยานพาหนะแก่หน่วยงานต่างๆ ดูแลรักษาความสะอาดเรียบร้อย และความปลอดภัยในทรัพย์สินของมหาวิทยาลัย รับผิดชอบการประชาสัมพันธ์ ดำเนินการเกี่ยวกับการบริหารบุคคล รวมทั้งด้านกฎหมายและระเบียบต่างๆ การบริหารการด้านการเงินทั้งงบประมาณแผ่นดินและเงินรายได้ การจัดซื้อจัดจ้าง วัสดุครุภัณฑ์ของมหาวิทยาลัย นอกจากนี้ยังรับผิดชอบเกี่ยวกับการบริหารเงินกองทุนและเงินบริจาค เพื่อให้การปฏิบัติงานทั้งหลายเป็นไปอย่างมีประสิทธิภาพถูกต้องตามระเบียบแบบแผนของทางราชการ โดยประกอบไปด้วยงานต่างๆ ดังนี้

- **งานสารบรรณ** เป็นศูนย์กลางในการติดต่อประสานงานกับหน่วยงานต่างๆ ทั้งภายในและภายนอกมหาวิทยาลัย และรับผิดชอบงานรับ-ส่ง โต้ตอบหนังสือ เผยแพร่ผลงานทางวิชาการหรือกิจกรรมที่เป็นประโยชน์ โดยผ่านสื่อมวลชนในรูปแบบต่างๆ

- **งานประชุมและพิธีการ** ทำหน้าที่เป็นหน่วยเลขานุการการประชุมกรรมการบริหารมหาวิทยาลัย สภามหาวิทยาลัย กรรมการที่ปรึกษากฎหมายของสภามหาวิทยาลัย การประชุม

คณะกรรมการส่งเสริมกิจการมหาวิทยาลัย และการประชุมเฉพาะกิจอื่นๆ ที่จัดขึ้นเป็นครั้งคราว
รับผิดชอบงานด้านพิธีการต่างๆ ของมหาวิทยาลัย

- **งานประชาสัมพันธ์** มีหน้าที่รับผิดชอบเผยแพร่ข่าวสารที่ทันสมัยต่อเหตุการณ์
ปัจจุบันทั้งภายในและภายนอก จัดทำเอกสาร แผ่นพับ ป้ายโปสเตอร์ประชาสัมพันธ์มหาวิทยาลัย
เนื่องในโอกาสต่างๆ ต้อนรับและอำนวยความสะดวกแก่ผู้มาเยือนมหาวิทยาลัย มีหน้าที่รับผิดชอบ
เผยแพร่ข่าวสารที่ทันสมัยต่อเหตุการณ์ปัจจุบัน ทั้งภายในและภายนอก จัดบริการเสียงตามสาย
บริการข่าวสารภายในมหาวิทยาลัย ให้บริการติดต่อสอบถาม จัดทำภาพถ่าย สไลด์ วิดีโอ แนะนำ
มหาวิทยาลัยแก่ผู้มาเยี่ยมชม และเผยแพร่ต่อสื่อมวลชน

- **งานการเจ้าหน้าที่** รับผิดชอบงานบริหารงานบุคคล การสรรหาบุคคล ดำเนินการ
จัดสอบบุคคลเข้ารับราชการ บรรจุและแต่งตั้งข้าราชการและลูกจ้าง การโอนย้าย การปรับเปลี่ยน
ตำแหน่ง ปรับวุฒิ ดำเนินการกำหนดตำแหน่งเพิ่มเติม จัดทำบัญชีถือจ่ายเงินเดือน การตรวจสอบ
และทำคำสั่งเลื่อนขั้นเงินเดือน ตรวจสอบคุณสมบัติและประสานงานการขอตำแหน่งทางวิชาการ จัด
เตรียมเอกสารการประชุม อ.ก.ม. จัดทำทะเบียนประวัติข้าราชการ ดำเนินการเกี่ยวกับการลา
ประเภทต่างๆ จัดทำบัตรประจำตัวข้าราชการ ออกหนังสือรับรองประวัติ เงินเดือน ความประพฤติ
จัดทำบัญชีเสนอขอพระราชทานเครื่องราชอิสริยาภรณ์ ดำเนินเรื่องบำเหน็จบำนาญข้าราชการ ให้
คำปรึกษาทางกฎหมาย จัดทำนิติกรรม สัญญาและระเบียบข้อบังคับต่างๆ สอบสวน ตรวจสอบ
พิจารณาและดำเนินการทางวินัย ดำเนินการเกี่ยวกับการลาศึกษาต่อ ฝึกอบรมปฏิบัติการวิจัยดูงาน
ในประเทศและต่างประเทศ อำนาจความสะดวกให้ข้าราชการที่จะเดินทางไปต่างประเทศ พร้อม
ติดตามประเมินผลการเดินทางไปต่างประเทศของข้าราชการ จัดสวัสดิการด้านต่างๆ ให้กับ
บุคลากรภายในมหาวิทยาลัย เช่น ด้านที่อยู่อาศัย และจัดปฐมนิเทศข้าราชการใหม่

- **งานอาคารสถานที่** มีหน้าที่ดูแล บำรุงรักษา และตกแต่งอาคารสถานที่ การรักษา
ความปลอดภัย และสาธารณูปโภคต่างๆ การให้บริการด้านยานพาหนะแก่หน่วยงานในสำนักงาน
อธิการบดี ดูแลและซ่อมแซมอาคารสถานที่และครุภัณฑ์ต่างๆ

2) กองกิจการนิสิต

กองกิจการ มีหน้าที่ให้บริการด้านความเป็นอยู่ สวัสดิการและแนวการศึกษา ทูนาการ
ศึกษาของนิสิต และควบคุมดูแลกิจกรรมต่างๆ ของนิสิตโดยประกอบด้วยงานต่างๆ ดังนี้

- **งานธุรการ** รับผิดชอบเกี่ยวกับงานสารบรรณ การจัดทำงบประมาณประจำปี
ดำเนินการขออนุมัติการจัดซื้อ จัดจ้าง พัสดุครุภัณฑ์ จัดทำรายงานการปฏิบัติราชการของข้าราชการ
และลูกจ้าง และประชาสัมพันธ์งานของกองกิจการนิสิต

- **งานกิจการนิสิต** มีหน้าที่ดูแลการเสนอขออนุมัติโครงการจากองค์การนิสิต ควบคุม
การทำกิจกรรมนิสิต ให้เป็นไปตามโครงการที่ได้รับจัดสรร ควบคุมการใช้งบประมาณกิจกรรมนิสิต
ให้อยู่ในวงเงินที่ได้รับ ติดต่อประสานงานกับหน่วยงานภายนอก เกี่ยวกับงานกิจกรรมนิสิต

- **งานบริการและสวัสดิการ** มีหน้าที่ควบคุมดูแลสวัสดิการในการบริการด้านหอพัก
ด้านไปรษณีย์ ด้านอาหาร แนะนำดูแลการปฏิบัติงานของร้านค้าในโรงอาหารให้ถูกต้องลักษณะตาม
หลักอนามัย ให้บริการนิสิตในเรื่องต่างๆ เกี่ยวกับสุขภาพอนามัย บริการตรวจรักษาโรคและออกใบ
รับรองแพทย์ โดยแพทย์ปริญาให้การปฐมพยาบาลเบื้องต้น บริการรักษาโรคสำหรับผู้มีอาการเจ็บ
ป่วยเล็กน้อยให้คำแนะนำและจัดเวชภัณฑ์ พร้อมกระเป๋ายาให้กับนิสิตชมรมต่างๆ เมื่อออกปฏิบัติ
งานหรือจัดกิจกรรมนอกสถานที่ เผยแพร่วิชาการด้านสุขภาพอนามัยรวมทั้งมีหน้าที่ควบคุมดูแล
นักศึกษาวิชาการทหาร ชั้นปีที่ 1 - 5 ให้เป็นไปด้วยความเรียบร้อยและบริการด้านทุนการศึกษา

- **งานแนะแนวและจัดหางาน** มีหน้าที่ให้คำปรึกษาแนะแนวการศึกษาต่อ และ

อาชีพให้บริการทางการแนะแนวในด้านต่างๆ ให้แก่นิสิตของมหาวิทยาลัย บริการทดสอบประเมินผลความสามารถของตนเอง ทดสอบบุคลิกภาพเพื่อความมั่นใจ บริการจัดหางานและเป็นศูนย์ข้อมูล นิสิต

งานวินัยและพัฒนานิสิต มีหน้าที่ดูแลควบคุมความประพฤติของนิสิต ให้อยู่ภายในขอบเขตข้อบังคับของมหาวิทยาลัย แต่งตั้งคณะกรรมการสอบสวน เพื่อหาข้อเท็จจริงในกรณีที่ นิสิตกระทำผิดระเบียบของมหาวิทยาลัย ดำเนินการสอบสวนและลงโทษนิสิตที่กระทำผิดระเบียบของ มหาวิทยาลัย

3) กองบริการการศึกษา

กองบริการการศึกษา มีหน้าที่เกี่ยวกับการส่งเสริมและพัฒนาด้านวิชาการของมหาวิทยาลัย รับผิดชอบเกี่ยวกับการรับนิสิตใหม่ การลงทะเบียนเรียนและจัดพิมพ์คู่มือการลงทะเบียนเรียน จัดทำ ปฏิทินการศึกษาการออกบัตรประจำตัวนิสิตจัดทำและเก็บรักษาทะเบียนการศึกษาผลการเรียนของนิสิต การจัดทำตารางเรียน ตารางสอบ และดูแลการใช้ห้อง โดยประกอบด้วยงานต่างๆ ดังนี้

งานธุรการ รับผิดชอบงานด้านธุรการ งานสารบรรณ งานพัสดุครุภัณฑ์ งานการเงิน และงบประมาณ งานพิมพ์ติด และผลิตเอกสารของกองบริการการศึกษา

งานทะเบียนและสถิตินิสิต มีหน้าที่ให้บริการนิสิตและคณาจารย์ในด้านทะเบียน ประวัตินิสิต การลงทะเบียนเรียน การออกหลักฐานทางการศึกษา จัดทำและพิมพ์คู่มือนิสิต คู่มือ การลงทะเบียนวิชาเรียน คู่มือขึ้นทะเบียนเป็นนิสิต คู่มือบัณฑิต จัดทำปฏิทินการศึกษา การออก บัตรประจำตัวนิสิต การจัดทำตารางเรียน ตารางสอบ ดูแลการใช้ห้อง การตรวจสอบคุณสมบัตินิสิตใหม่ และผู้สำเร็จการศึกษา จัดทำเอกสารรับรองทางการศึกษาประเภทต่างๆ เช่น ระเบียบการศึกษา หนังสือรับรองการศึกษา จัดทำเอกสารรับรองทางการศึกษาประเภทต่างๆ เช่น ระเบียบการศึกษา หนังสือรับรองสำเร็จการศึกษา รับรองการเป็นนักศึกษา แจ้งสภาพนักศึกษาวิชายาณฑ์และพันสภาพ จัดทำและตรวจสอบปริญญาบัตรและเข็มวิทยฐานะ ฝึกซ้อมบัณฑิตเข้ารับพระราชทานปริญญาบัตร จัดทำสถิติทางการศึกษา ได้แก่ จำนวนนิสิต จำนวนผู้สำเร็จการศึกษา จำนวนนิสิตพันสภาพและลา ออกก่อนสำเร็จการศึกษา เป็นต้น เป็นต้น

งานส่งเสริมการวิจัยตำรา รับผิดชอบด้านส่งเสริมการวิจัย โดยดำเนินการ ประสานงานขอทุนอุดหนุนการวิจัย จัดประชุม อบรม สัมมนา เพื่อส่งเสริมให้บุคลากรของ มหาวิทยาลัยได้ทำผลงานวิจัยอย่างแพร่หลาย รวมทั้งบริหารงานการวิจัยให้ดำเนินไปอย่างมี ประสิทธิภาพและประชาสัมพันธ์เผยแพร่ผลงานวิจัยของมหาวิทยาลัย รูปแบบการดำเนินงานส่งเสริม การวิจัยในปัจจุบัน ดำเนินงานในรูปของคณะกรรมการส่งเสริมการวิจัย โดยมีรองอธิการบดีฝ่าย วิชาการ เป็นประธานคณะกรรมการประกอบด้วยผู้แทนจากคณะ สถาบัน สำนัก และผู้รับผิดชอบ งานส่งเสริมการวิจัยเป็นกรรมการและเลขานุการ และมีหน้าที่ส่งเสริมและสนับสนุนให้คณาจารย์จัด ทำเอกสารคำสอน และแต่งตำราอย่างแพร่หลาย

งานพัฒนาหลักสูตรและการสอน มีหน้าที่รับผิดชอบงานด้านหลักสูตร ระดับ ปริญญาตรี โดยวิเคราะห์หลักสูตรแล้ว นำเสนอเพื่อพิจารณาในคณะกรรมการกลั่นกรองวิชาการและ ประสานงานกับคณะเจ้าของหลักสูตรในการแก้ไขก่อนนำเสนอคณะกรรมการบริหารสภามหาวิทยาลัย และทบวงมหาวิทยาลัยตามลำดับ นอกจากนี้ยังทำหน้าที่ในการพัฒนาคณาจารย์ ดำเนินการใน 2 ลักษณะ คือ จัดสัมมนาให้อาจารย์และส่งเสริมให้คณาจารย์เพิ่มพูนความรู้ทางวิชาการ โดย สนับสนุนทางด้านทุนอุดหนุนการศึกษา

4) กองแผนงาน

กองแผนงาน มีหน้าที่ศึกษาค้นคว้า วิจัย วิเคราะห์และเก็บรวบรวมข้อมูล และบริการ

ข้อมูลต่างๆ ที่เกี่ยวกับการดำเนินงานของมหาวิทยาลัย จัดทำงบประมาณประจำปี จัดทำแผนพัฒนามหาวิทยาลัย และการวางผังของมหาวิทยาลัยประกอบด้วยงานต่างๆ ดังนี้

- **งานธุรการ** รับผิดชอบงานสารบรรณ จัดทำรายงานสรุปการมาปฏิบัติราชการของเจ้าหน้าที่ภายในกอง ควบคุมดูแลการใช้เงินงบประมาณแผ่นดิน รายได้มหาวิทยาลัย ควบคุมการจัดซื้อจัดจ้าง การเบิกจ่ายและทำทะเบียนวัสดุครุภัณฑ์ พิมพ์เอกสาร และโรเนียว

- **งานวิเคราะห์แผนและงบประมาณ** รับผิดชอบวิเคราะห์และจัดทำข้อมูลเกี่ยวกับแผนพัฒนามหาวิทยาลัย ประเมินผลการดำเนินงานตามแผนประสานงานการจัดตั้งหน่วยงานใหม่ จัดทำแผนกิจกรรม และแผนปฏิบัติการประจำปีของมหาวิทยาลัย จัดทำงบประมาณประจำปี ทั้งงบประมาณแผ่นดินและเงินรายได้ประสานงานเกี่ยวกับการขออัตรากำลัง

- **งานวิจัยสถาบันและสารสนเทศ** มีหน้าที่จัดทำสถิติ และวิจัยข้อมูลพื้นฐานของมหาวิทยาลัยในด้านหลักสูตรการศึกษา นิสิต บุคลากร อาคารสถานที่ และงบประมาณให้บริการข้อมูลสถิติต่างๆ แก่หน่วยงานภายในและภายนอก จัดทำเอกสารเผยแพร่สิ่งพิมพ์เกี่ยวกับข้อมูลสถิติต่างๆ เช่น สารสนเทศ รายงานภาวะการทำงานทำของบัณฑิต รายงานข้อมูลนิสิตใหม่ รายงานจำนวนนิสิตเต็มเวลา รายงานภาระงานสอนของอาจารย์ รายงานค่าใช้จ่ายต่อหัวนิสิต รายงานประจำปี ฯลฯ

- **งานวางผังแม่บท** มีหน้าที่ติดต่อประสานงานเกี่ยวกับการวางผังมหาวิทยาลัย การก่อสร้างอาคารในมหาวิทยาลัย รวบรวมข้อมูลและวิเคราะห์การใช้พื้นที่ของมหาวิทยาลัย และการจัดทำแผนผังมหาวิทยาลัย

- **งานวิเทศสัมพันธ์** มีหน้าที่เผยแพร่รายละเอียดทุนต่างๆ จัดทำงบเจรจาธุรกิจ ดำเนินการเกี่ยวกับการขอใช้เงินรายได้มหาวิทยาลัย เดินทางไปต่างประเทศ เบิกจ่าย และตรวจสอบเอกสารด้านงบเจรจาธุรกิจ และเงินรายได้สำรวจและรวบรวมคำขอความร่วมมือ ความช่วยเหลือจากต่างประเทศ ประสานงานในการจัดรายงานดูงานและต้อนรับชาวต่างประเทศ รวบรวมรายละเอียดสัญญาลงนามข้อตกลงร่วมมือระหว่างประเทศ ติดต่อประสานงานโครงการแลกเปลี่ยนกับบริษัทต่างๆ หน่วยงานในประเทศ และหน่วยงานต่างประเทศ

หน่วยตรวจสอบภายใน

หน่วยตรวจสอบภายใน เป็นหน่วยงานภายในของมหาวิทยาลัย สังกัดสำนักงานอธิการบดีมหาวิทยาลัยบูรพา ได้จัดตั้งหน่วยตรวจสอบภายในขึ้น (ตามมติคณะรัฐมนตรีที่ สร. 0201/ว.78 ลงวันที่ 19 สิงหาคม 2519) ในปีงบประมาณ 2534 โดยมีวัตถุประสงค์เพื่อให้งานตรวจสอบภายในช่วยผู้บริหารสามารถสอดส่องดูแลการนำทรัพยากรภายในหน่วยงานมาใช้ได้อย่างระมัดระวัง เพื่อให้เกิดประโยชน์สูงสุด และช่วยป้องกันหรือบรรเทาการรั่วไหล การทุจริตหรือความเสียหายที่จะเกิดขึ้นแก่หน่วยงาน หรือหากเกิดการทุจริตรั่วไหลขึ้น ก็สามารถทราบได้โดยเร็ว ดังนั้น ภาระหน้าที่หลักจึงเป็นการตรวจสอบทางด้านการเงิน (Financial Auditing) ซึ่งเป็นการตรวจสอบความถูกต้องและเชื่อถือได้ของเอกสารทางการเงิน ขั้นตอนการปฏิบัติงานเกี่ยวกับการบริหารงบประมาณ การบริหารการเงิน บัญชี พัสดุ และทรัพย์สิน ให้เป็นไปตามกฎหมาย ระเบียบ ข้อบังคับ คำสั่ง หรือมติคณะรัฐมนตรีที่ว่าด้วยเรื่องนั้นๆ

นอกจากนั้น หน่วยตรวจสอบภายใน ยังได้ตระหนักถึงความสำคัญของการพัฒนาการด้านตรวจสอบภายใน โดยได้ดำเนินการจัดประชุมสัมมนาทางวิชาการเรื่อง ทิศทางการตรวจสอบภายในของส่วนราชการขึ้น เมื่อวันที่ 9 - 10 กุมภาพันธ์ 2538 เพื่อระดมความคิดเห็น และแนวทางในการปรับปรุง พัฒนาการปฏิบัติงานด้านตรวจสอบภายในให้บรรลุวัตถุประสงค์ในการจัดตั้ง ซึ่งจะเป็นประโยชน์สูงสุดแก่มหาวิทยาลัยโดยส่วนรวม

สภาอาจารย์

ตามพระราชบัญญัติ มหาวิทยาลัยบูรพา พ.ศ. 2533 มาตรา 22 สภาอาจารย์ประกอบด้วยสมาชิก 2 ประเภท คือ ผู้แทนของคณะ มีผู้แทนได้คณะละ 2 คน และผู้แทนทั่วไป เลือกตั้งคณาจารย์ในมหาวิทยาลัย จำนวนกึ่งหนึ่งของกรรมการคณะ

ปัจจุบันการแบ่งส่วนราชการของมหาวิทยาลัยบูรพา ในส่วนของคณะนั้น มีทั้งหมด 7 คณะ (คณะวิศวกรรมศาสตร์, คณะศิลปกรรมศาสตร์, คณะมนุษยศาสตร์และสังคมศาสตร์, คณะพยาบาลศาสตร์, คณะศึกษาศาสตร์, คณะสาธารณสุขศาสตร์ และคณะวิทยาศาสตร์) ฉะนั้นมหาวิทยาลัยบูรพาจึงมีผู้แทนรวมทั้งสองประเภทได้ 21 คน (ผู้แทนคณะ 14 คน และผู้แทนทั่วไป 7 คน) แต่ปัจจุบันนี้ (ถึง 30 ก.ย. 38) มีกรรมการสภาอาจารย์เพียง 16 คน ซึ่งบางคณะยังไม่มีผู้แทนเพราะอาจารย์ขาดคุณสมบัติ (ส่วนใหญ่เป็นผู้บริหาร) และจากการที่มีคณะกรรมการ 16 คน เจ้าหน้าที่ 3 คนได้มีผลงานในรอบปี ดังนี้

1. งานที่ได้รับมอบหมาย/งานให้ข้อเสนอแนะ

1.1 งานที่ได้รับมอบหมาย

- ได้รับมอบหมายให้ดำเนินการเตรียมการนำมหาวิทยาลัยบูรพาออกนอกระบบ (กำลังดำเนินการ)
- ได้รับมอบหมายให้ดำเนินการประเมินผลโครงการเงินกู้สวัสดิการแก่อาจารย์และข้าราชการมหาวิทยาลัย ในการจัดซื้อคอมพิวเตอร์

1.2 งานให้ข้อเสนอแนะ

- เสนอให้มหาวิทยาลัยในการปรับปรุงแก้ไขข้อบังคับ มหาวิทยาลัยบูรพาว่าด้วยการสรรหาคณบดี (มหาวิทยาลัยได้แต่งตั้งกรรมการเรียบร้อยแล้ว)
- เสนอให้มหาวิทยาลัยจัดตั้งสมุดลงนามถวายสักการะในโอกาสที่สมเด็จพระศรีนครินทราบรมราชชนนีเสด็จสวรรคต
- การแสดงละครกลางแจ้งประกอบ Light & Sound ตอนพระเจ้าตากสินทูปหม้อข้าวหม้อแกง เป็นเรื่องเกี่ยวกับพระเจ้าตากสินตีและรวบรวมหัวเมืองชายฝั่งทะเลภาคตะวันออก (เสนอในที่ประชุมกรรมการบริหารรับหลักการและนำไปปรับปรุงเพื่อเสนอในที่ประชุมต่อไป)

2. งานประชุม

2.1 เป็นเจ้าภาพจัดประชุมสามัญประจำปีของ ปอมท. ในวันที่ 28 มกราคม 2538 ณ โรงแรมแอมบาสซาเดอร์ ซิตี้ จอมเทียน พัทยา

2.2 จัดประชุมของงานสภาอาจารย์

- สมัยสามัญ 9 ครั้ง
- สมัยวิสามัญ 3 ครั้ง

2.3 ไปร่วมประชุม ปอมท.

- สมัยสามัญ 8 ครั้ง
- สมัยวิสามัญ 4 ครั้ง

3. การจัดบรรยายพิเศษ/สัมมนา

3.1 เป็นเจ้าภาพจัดประชุมสัมมนาวิชาการประจำปีของ ปอ.มท. 2538 เรื่อง บทบาทของมหาวิทยาลัยกับการพัฒนาทรัพยากรมนุษย์ เพื่อพัฒนาประเทศ ในวันที่ 27 - 28 มกราคม 2538 ณ โรงแรมแอมบาสซาเดอร์ ซิตี้ จอมเทียน พัทยา

3.2 จัดประชุมสัมมนาเชิงปฏิบัติการเรื่อง แผนงานของสภาอาจารย์ประจำปีงบประมาณ 2539 ในวันที่ 8 - 9 กันยายน 2538 ณ สวนสิดารีสอร์ท

3.3 จัดทำโครงการรณรงค์ต่อต้านการซื้อสิทธิ์ - ขายเสียง

4. งานประชาสัมพันธ์

4.1 จัดทำจดหมายข่าวสภาอาจารย์ 11 ฉบับ

4.2 จัดพิมพ์เอกสาร “การเขียนตำราและเอกสารเพื่อเข้าสู่ตำแหน่งทางวิชาการ” เพื่อแจกให้กับคณาจารย์ในมหาวิทยาลัย



คณะพยาบาลศาสตร์



คณะพยาบาลศาสตร์ ได้รับอนุมัติจัดตั้งเป็นคณะจากทบวงมหาวิทยาลัย เมื่อวันที่ 8 มิถุนายน 2525 และประกาศในราชกิจจานุเบกษา เมื่อวันที่ 25 ธันวาคม 2525 ได้เปิดรับนิสิตรุ่นแรกจำนวน 33 คน ในปีการศึกษา 2526 โดยมีหน้าที่ผลิตบัณฑิตที่มีคุณภาพทั้งทางด้านวิชาการ สังคม คุณธรรม และความเป็นผู้นำ แสวงหาความเป็นเลิศทางวิชาการ โดยการวิจัยเพื่อพัฒนาองค์ความรู้ ระบบการเรียนการสอน และการบริการให้บริการวิชาการด้านสุขภาพอนามัย สนับสนุนการอนุรักษ์ศิลปวัฒนธรรม และการพัฒนาสิ่งแวดล้อม

การแบ่งส่วนราชการ คณะพยาบาลศาสตร์ มหาวิทยาลัยบูรพาประกอบด้วย 1 สำนักงาน และ 6 ภาควิชา ดังนี้

1. สำนักงานเลขานุการ
2. ภาควิชาการพยาบาลชุมชน
3. ภาควิชาการพยาบาลแม่และเด็ก
4. ภาควิชาการพยาบาลอายุรศาสตร์และศัลยศาสตร์
5. ภาควิชาการวิจัย ประเมินผล และการบริหารทางการพยาบาล
6. ภาควิชาวิทยาศาสตร์พื้นฐานการพยาบาล
7. ภาควิชาสุขภาพจิตและการพยาบาลจิตเวช

บุคลากร คณะมีบุคลากรทั้งสิ้น 76 คน เป็นข้าราชการ 70 คน ลูกจ้าง 6 คน ดังนี้

ประเภท	จำนวน
1. อาจารย์ (สาย ก)	61
2. สายช่วยวิชาการและธุรการ (สาย ข,ค)	9
3. ลูกจ้างประจำ	4
4. ลูกจ้างชั่วคราว	2
รวม	76

การผลิตบัณฑิต คณะได้เปิดสอนหลักสูตรพยาบาลศาสตรบัณฑิต (พย.บ.) สาขาวิชาการพยาบาลหลักสูตร 4 ปี และหลักสูตรพยาบาลศาสตรมหาบัณฑิต (พย.ม.) สาขาการพยาบาลชุมชน หลักสูตร 2 ปี ในปีการศึกษา 2538 คณะมีนิสิตทั้งสิ้น 443 คน โดยเป็นนิสิตระดับปริญญาตรี 437 คน และนิสิตปริญญาโท 6 คน ซึ่งเป็นนิสิตใหม่ระดับปริญญาตรี 148 คน และนิสิตปริญญาโท 6 คน และมีผู้สำเร็จการศึกษาในระดับปริญญาตรี ปีการศึกษา 2537 ทั้งสิ้น จำนวน 96 คน

การวิจัย คณะได้ดำเนินโครงการวิจัย 13 โครงการ คิดเป็นเงิน 1,213,500 บาท โดยได้รับเงินสนับสนุนจากเงินงบประมาณแผ่นดิน งบประมาณรายได้ งบประมาณทบวงมหาวิทยาลัย งบประมาณองค์การอนามัยโลก งบประมาณกระทรวงสาธารณสุข ทุนสถาบันการแพทย์แผนไทย ทุนธนาคารกสิกรไทย จำกัด (มหาชน) ทุนสมาคมพยาบาลแห่งประเทศไทยฯ สาขาภาคตะวันออก และทุน Life งานวิจัยที่ดำเนินการเกี่ยวกับการดูแลตนเองและการป้องกันโรคเอดส์ในกลุ่มต่างๆ การพัฒนาคุณภาพชีวิตผู้สูงอายุ การใช้สมุนไพร การอนุรักษ์สิ่งแวดล้อมและทรัพยากรน้ำ เป็นต้น

แผนพัฒนาคณะ คณะจะดำเนินการเปิดสอนสาขาวิชาระดับปริญญาโทเพิ่มขึ้นอีก 5 สาขาวิชา คือ สาขาวิชาการบริหารการพยาบาล สาขาการศึกษาพยาบาล สาขาการพยาบาลครอบครัว สาขาการพยาบาลผู้ใหญ่ และสาขาการพยาบาลผู้สูงอายุ ร่วมกับสาขาการพยาบาลชุมชนที่เปิดรับนิสิตแล้วในปี 2538 โดยจะเริ่มรับนิสิตประมาณ 5-10 คน/สาขา ในปี 2539 เป็นต้นไป นอกจากนี้จะเปิดสอนหลักสูตรพยาบาลศาสตรบัณฑิต (ต่อเนื่อง) หลักสูตร 2 ปี ให้แก่พยาบาลประจำการจากสาธารณสุขรัฐประชาธิปไตยประชาชนลาว ในปีการศึกษา 2539 จำนวน 5 คน ร่วมกับพยาบาลจากประเทศเพื่อนบ้านอื่นๆ และในปีต่อไปจะไปรับพยาบาลเทคนิคของไทยและพยาบาลจากต่างประเทศรวมปีละ 20 คน

คณะมนุษยศาสตร์และสังคมศาสตร์



คณะมนุษยศาสตร์และสังคมศาสตร์ ได้พัฒนามาจากคณะวิชามนุษยธรรมศึกษาและสังคมศาสตร์ วิทยาลัยวิชาการศึกษา บางแสน ตั้งแต่ปี พ.ศ. 2498 โดยผลิตการศึกษาบัณฑิต(กศ.บ.) วิชาเอกสังคมศึกษา ภูมิศาสตร์ ประวัติศาสตร์ ภาษาไทย ภาษาอังกฤษและศิลปศึกษา ต่อมาในปี พ.ศ. 2517 วิทยาลัยวิชาการศึกษาได้รับยกฐานะขึ้นเป็นมหาวิทยาลัยศรีนครินทรวิโรฒ คณะวิชามนุษยธรรมศึกษาและคณะสังคมศาสตร์จึงแยกเป็น 2 คณะ คือ คณะมนุษยศาสตร์และคณะสังคมศาสตร์

ในปี พ.ศ. 2533 เมื่อมหาวิทยาลัยศรีนครินทรวิโรฒ วิทยาเขตบางแสน ได้รับยกฐานะเป็นมหาวิทยาลัยเอกเทศ คณะมนุษยศาสตร์และคณะสังคมศาสตร์ได้รวมเป็นคณะเดียวกัน ชื่อคณะมนุษยศาสตร์และสังคมศาสตร์ มีสำนักงานอยู่ที่อาคาร 60 พระรามทวารวดี (อาคาร 2) ทำหน้าที่ผลิตบัณฑิตสาขา ศิลปศาสตรบัณฑิต (ศศ.บ.) บริหารธุรกิจบัณฑิต (บธ.บ.) และวิทยาศาสตร์บัณฑิต (วท.บ.) รวม 10 สาขา

การแบ่งส่วนราชการในคณะมนุษยศาสตร์และสังคมศาสตร์ ประกอบด้วย 1 สำนักงานและ 13 ภาควิชา ดังนี้

- | | |
|---------------------------|------------------------|
| 1. สำนักงานเลขานุการคณะ | 7. ภาควิชาภาษาตะวันออก |
| 2. ภาควิชาจิตวิทยา | 8. ภาควิชาภาษาไทย |
| 3. ภาควิชาบรรณารักษศาสตร์ | 9. ภาควิชาภูมิศาสตร์ |
| 4. ภาควิชาบริหารธุรกิจ | 10. ภาควิชารัฐศาสตร์ |
| 5. ภาควิชาประวัติศาสตร์ | 11. ภาควิชาเศรษฐศาสตร์ |
| 6. ภาควิชาภาษาตะวันตก | 12. ภาควิชาสังคมวิทยา |

บุคลากร คณะมีบุคลากรทั้งสิ้น 114 คน เป็นข้าราชการ 107 คน เป็นลูกจ้าง 7 คน ดังนี้

ประเภท	จำนวน
1. อาจารย์ (สาย ก)	97
2. สายช่วยวิชาการและธุรการ (สาย ข,ค)	10
3. ลูกจ้างประจำ	7
4. ลูกจ้างชั่วคราว *	-
รวม	114
อาจารย์จ้างชาวต่างประเทศ	4

การผลิตบัณฑิต คณะได้เปิดสอนในหลักสูตรวิทยาศาสตรบัณฑิต (วท.บ.) สาขาภูมิศาสตร์ หลักสูตรศิลปศาสตรบัณฑิต (ศศ.บ.) สาขาวิชาภาษาไทย ภาษาอังกฤษ ประวัติศาสตร์ ภาษาจีน และสาขาวิชาการพัฒนาชุมชน หลักสูตรบริหารธุรกิจบัณฑิต (บธ.บ.) สาขาวิชาการบริหารงานบุคคล การตลาด การบัญชี และสาขาวิชาการบริหารโรงแรม โดยในปีการศึกษา 2538 คณะมีนิสิตทั้งสิ้น 1,482 คน ซึ่งเป็นนิสิตภาคปกติ 954 คน เป็นนิสิตภาคพิเศษ 527 คน เป็นนิสิตใหม่ จำนวน 520 คน ซึ่งเป็นนิสิตใหม่ภาคปกติ จำนวน 242 คน เป็นนิสิตใหม่ภาคพิเศษ จำนวน 278 คน โดยมีผู้สำเร็จการศึกษาในปีการศึกษา 2538 ทั้งสิ้นจำนวน 403 คน ซึ่งเป็นบัณฑิตภาคปกติ 156 คน เป็นบัณฑิตภาคพิเศษ จำนวน 247 คน

การวิจัย คณะได้ดำเนินการโครงการวิจัย 2 โครงการ คิดเป็นเงิน 1,600,000 บาท โดยได้รับเงินสนับสนุนจากเงินงบประมาณแผ่นดินทั้ง 2 โครงการ ลักษณะการวิจัยโดยทั่วไปเป็นงานวิจัยเกี่ยวกับพฤติกรรมของมนุษย์ต่อสังคม

แผนพัฒนาคณะ คณะกำลังดำเนินการจัดตั้งหน่วยงาน และเปิดสอนสาขาวิชาใหม่ดังนี้

1. การจัดตั้งภาควิชานิเทศศาสตร์
2. เปิดสาขาวิชาใหม่

ระดับปริญญาตรี จะเปิดสอนหลักสูตรศิลปศาสตรบัณฑิตเพิ่มขึ้น 5 สาขาวิชา ดังนี้

1. สาขาวิชาภาษาญี่ปุ่น
2. สาขาวิชาเศรษฐศาสตร์
 - วิชาเอกการพัฒนาเศรษฐกิจ
 - วิชาเอกการเงินการธนาคาร
3. สาขาวิชาบริหารธุรกิจ
 - วิชาเอกการจัดการ
 - วิชาเอกคอมพิวเตอร์ธุรกิจ
4. สาขาวิชาจิตวิทยา
5. สาขาวิชานิเทศศาสตร์
 - วิชาเอกวาริชวิทยา
 - วิชาเอกการประชาสัมพันธ์
 - วิชาเอกการโฆษณา

คณะวิทยาศาสตร์



คณะวิทยาศาสตร์ เริ่มก่อตั้งขึ้นพร้อมกับการจัดตั้งวิทยาลัยวิชาการศึกษา บางแสนเริ่มแรก มีชื่อว่าคณะวิชาวิทยาศาสตร์และคณิตศาสตร์ ประกอบด้วย 5 แผนกวิชา ได้แก่แผนกวิชาคณิตศาสตร์ แผนกวิชาเคมี แผนกวิชาชีววิทยา แผนกวิชาฟิสิกส์ และแผนกวิชาวิทยาศาสตร์ เมื่อวิทยาลัยวิชาการศึกษา บางแสน ได้รับการยกฐานะเป็นวิทยาเขตบางแสนของมหาวิทยาลัยศรีนครินทรวิโรฒ เมื่อปี พ.ศ. 2517 จึงได้เปลี่ยนชื่อเป็นคณะวิทยาศาสตร์ โดยประกอบด้วย 6 ภาควิชา ได้แก่ภาควิชาคหกรรมศาสตร์ ภาควิชาคณิตศาสตร์ ภาควิชาเคมี ภาควิชาชีววิทยา ภาควิชาฟิสิกส์และ ภาควิชาวิทยาศาสตร์ทั่วไป จนกระทั่ง ในปี พ.ศ. 2519 จึงได้ดำเนินการเปิดหลักสูตรและทำการสอนเพื่อผลิตบัณฑิตระดับปริญญาตรีทางวิทยาศาสตร์ ขึ้นในสาขาวิชาคณิตศาสตร์และสาขาวิชาชีววิทยา ต่อมาได้เพิ่มหลักสูตรและทำการสอนอีก 2 สาขาวิชา คือ สาขาวิชาฟิสิกส์และสาขาวิชาเคมี ในปี พ.ศ. 2520 และ 2521 ตามลำดับ จัดตั้งภาควิชาวาริชศาสตร์และเปิดสอนสาขาวิชาวาริชศาสตร์ในปี พ.ศ. 2525 และ จัดตั้งภาควิชาจุลชีววิทยาและเปิดสอนสาขาวิชาจุลชีววิทยาในปี พ.ศ. 2531

เมื่อมหาวิทยาลัยศรีนครินทรวิโรฒ วิทยาเขตบางแสน ได้รับการยกฐานะให้เป็นมหาวิทยาลัยบูรพาในปี พ.ศ. 2533 คณะวิทยาศาสตร์ได้ยุบภาควิชาวิทยาศาสตร์ทั่วไป และจัดตั้งภาควิชาวิทยาศาสตร์ การอาหารแทนภาควิชาคหกรรมศาสตร์ พร้อมทั้งเปิดหลักสูตรและทำการสอนเพิ่มขึ้นอีก 4 สาขาวิชา คือ สาขาวิชาวิทยาศาสตร์การอาหารและโภชนาการกับสาขาวิชาสถิติในปี พ.ศ. 2534 และ สาขาวิชาเคมีอุตสาหกรรมกับสาขาวิชาวิทยาการคอมพิวเตอร์ ในปี พ.ศ.2536

การแบ่งส่วนราชการ คณะวิทยาศาสตร์ มหาวิทยาลัยบูรพา ประกอบด้วย 9 หน่วยงาน ดังนี้

1. ภาควิชาคณิตศาสตร์
2. ภาควิชาเคมี
3. ภาควิชาจุลชีววิทยา
4. ภาควิชาชีววิทยา

- | | |
|-------------------------------|-------------------------------|
| 5. ภาควิชาฟิสิกส์ | 6. ภาควิชาวาริชศาสตร์ |
| 7. ภาควิชาวิทยาการคอมพิวเตอร์ | 8. ภาควิชาวิทยาศาสตร์การอาหาร |
| 9. สำนักงานเลขานุการ | |

บุคลากร คณะวิทยาศาสตร์ มหาวิทยาลัยบูรพา มีบุคลากรทั้งสิ้น 150 คน เป็นข้าราชการ 134 คน เป็นลูกจ้าง 16 คน ดังนี้

ประเภท	จำนวน (คน)
1. อาจารย์ (สาย ก)	114
2. สายช่วยวิชาการและธุรการ (สาย ข และ ค)	20
3. ลูกจ้างประจำ	15
4. ลูกจ้างชั่วคราว	1
รวม	150

การผลิตบัณฑิต คณะวิทยาศาสตร์ได้ดำเนินการเปิดสอนหลักสูตรวิทยาศาสตรบัณฑิต (วท.บ.)

หลักสูตร 4 ปี จำนวน 11 สาขาวิชา คือ

- | | |
|--|---------------------------------|
| 1. สาขาวิชาคณิตศาสตร์ | 2. สาขาวิชาเคมี |
| 3. สาขาวิชาจุลชีววิทยา | 4. สาขาวิชาชีววิทยา |
| 5. สาขาวิชาเทคโนโลยีชีวภาพ | 6. สาขาวิชาฟิสิกส์ |
| 7. สาขาวิชาวัสดุศาสตร์-เทคโนโลยีอัญมณี | 8. สาขาวิชาวาริชศาสตร์ |
| 9. สาขาวิชาวิทยาการคอมพิวเตอร์ | 10. สาขาวิชาวิทยาศาสตร์การอาหาร |
| 11. สาขาวิชาสถิติ | |

และเปิดสอนหลักสูตรวิทยาศาสตรมหาบัณฑิต (วท.ม.) หลักสูตร 2 ปี จำนวน 1 สาขาวิชา คือ สาขาวิชาวาริชศาสตร์

โดยในปีการศึกษา 2538 มีนิสิตทั้งสิ้น 782 คน เป็นนิสิตระดับปริญญาตรี จำนวน 776 คน เป็นระดับปริญญาโท จำนวน 6 คน และมีผู้สำเร็จการศึกษาในระดับปริญญาตรีในปีการศึกษา 2537 จำนวน 137 คน

การวิจัย คณะวิทยาศาสตร์ได้ดำเนินการโครงการวิจัย 8 โครงการ คิดเป็นเงิน 1,363,100 บาท โดยได้รับเงินสนับสนุนจากเงินงบประมาณแผ่นดิน

แผนพัฒนาคณะ ในปี 2537-2538 คณะวิทยาศาสตร์ได้รับอนุมัติจัดตั้งภาควิชาวิทยาการคอมพิวเตอร์ และเปิดสอนสาขาวิชาวัสดุศาสตร์-เทคโนโลยีอัญมณี กับ สาขาวิชาวิทยาการคอมพิวเตอร์ ภาคพิเศษ

สำหรับโครงการใหม่ คณะวิทยาศาสตร์ได้ดำเนินการจัดตั้งภาควิชาใหม่เพิ่มขึ้นอีก 1 ภาควิชา คือ ภาควิชาเทคโนโลยีชีวภาพ และดำเนินการขอเปิดสอนระดับปริญญาโทเพิ่มขึ้น 2 สาขาวิชา คือ สาขาวิชาเคมี และสาขาวิชาวิทยาศาสตร์สิ่งแวดล้อม

คณะวิศวกรรมศาสตร์



คณะวิศวกรรมศาสตร์ มหาวิทยาลัยบูรพา ได้รับความเห็นชอบในการจัดตั้งจากทบวงมหาวิทยาลัย เมื่อวันที่ 30 ธันวาคม 2536 โดยมีเป้าหมายที่จะผลิตบัณฑิตสาขาวิศวกรรมศาสตร์ เพื่อตอบสนองต่อความต้องการกำลังคนสาขาวิทยาศาสตร์และเทคโนโลยีทั่วประเทศ และโดยเฉพาะในเขตอุตสาหกรรมชายฝั่งทะเลภาคตะวันออก การดำเนินการจัดตั้งคณะวิศวกรรมศาสตร์สำเร็จล่วงได้ก็ด้วยความช่วยเหลือจากมหาวิทยาลัยขอนแก่น แม้ในปัจจุบันคณะวิศวกรรมศาสตร์ยังอยู่ในสถานภาพที่ต้องพัฒนาต่อไปและยังได้รับความอนุเคราะห์จากหน่วยงานต่างๆ ทั้งภายในมหาวิทยาลัยและภายนอกอันได้แก่ องค์กรภาครัฐและเอกชน โดยเฉพาะจากมหาวิทยาลัยหลายๆ แห่งในการพัฒนาคณะคณะวิศวกรรมศาสตร์ จำเป็นอย่างยิ่งที่จะต้องพัฒนาตนเองอย่างรวดเร็ว เพื่อสนับสนุนกิจกรรมของมหาวิทยาลัยบูรพา ในการที่จะเป็นแหล่งความรู้ ศูนย์รวมข้อมูลและแหล่งบริการวิชาการต่างๆ

การแบ่งส่วนราชการ

ประกอบด้วย 1 สำนักงาน 2 ภาควิชา ดังนี้

1. สำนักงานเลขานุการ
2. ภาควิชาวิศวกรรมเคมี
3. ภาควิชาวิศวกรรมอุตสาหกรรม

ปีการศึกษา	บุคลากร	ประเภท	จำนวน
08	08	1. อาจารย์ (สาย ก)	14
08	08	2. สายช่วยวิชาการและธุรการ (สาย ข, ค)	9
08	08	3. ลูกจ้างประจำ	-
08	08	4. ลูกจ้างชั่วคราว (อาจารย์ 1, ธุรการ 1)	2
08	08	รวม	25

การผลิตบัณฑิต

คณะได้ดำเนินการเปิดสอนหลักสูตรวิศวกรรมศาสตรบัณฑิต (วศ.บ.) จำนวน 2 สาขาวิชา คือ สาขาวิชาวิศวกรรมเคมี และสาขาวิชาวิศวกรรมอุตสาหการ โดยได้เริ่มเปิดรับนิสิตในปีการศึกษา 2536 เป็นปีแรก จนถึงปีการศึกษา 2538 มีนิสิตทั้งสิ้น 172 คน มีรายละเอียดดังนี้

ปีการศึกษา	นิสิตที่รับเข้าศึกษา (คน)
2536	48
2537	65
2538	59

ในอนาคตคณะวิศวกรรมศาสตร์มีโครงการที่จะเปิดรับนิสิตในสาขาต่างๆ เพิ่มขึ้นอีก 4 สาขาวิชา ดังนี้

ปีการศึกษา	ภาควิชา	นิสิตที่รับเข้าศึกษา
2540	วิศวกรรมโยธา	30
2540	วิศวกรรมไฟฟ้า	30
2542	วิศวกรรมสิ่งแวดล้อม	30
2542	วิศวกรรมเครื่องกล	30

โดยจะมีผู้สำเร็จการศึกษาระดับปริญญาตรีสาขาวิศวกรรมเคมีและสาขาวิศวกรรมอุตสาหการ รุ่นแรก ในปีการศึกษา 2539 จำนวน 48 คน

แผนพัฒนาคณะ

คณะวิศวกรรมศาสตร์จะดำเนินการจัดตั้งภาควิชาเพิ่มขึ้นอีก 4 ภาควิชา คือ ภาควิชาวิศวกรรมไฟฟ้า ภาควิชาวิศวกรรมโยธา ภาควิชาวิศวกรรมเครื่องกล และภาควิชาวิศวกรรมสิ่งแวดล้อม โดยจะรับนิสิตเข้าศึกษาปีการศึกษา 2539 - 2543 ดังนี้

คณะศิลปกรรมศาสตร์



พิธีเปิดอาคารเรียน คณะศิลปกรรมศาสตร์ มหาวิทยาลัยบูรพา

วันที่ 22 กรกฎาคม 2538

คณะศิลปกรรมศาสตร์ ได้รับการยกฐานะขึ้นจาก ภาควิชาศิลปะและวัฒนธรรม ภาควิชาดุริยางคศาสตร์ ประกาศในราชกิจจานุเบกษา เมื่อวันที่ 22 กรกฎาคม 2538 เป็นหน่วยงานระดับคณะ โดยสมบูรณ์แล้ว คณะศิลปกรรมศาสตร์จัดตั้งขึ้นเพื่อผลิตบัณฑิตในสาขาทัศนศิลป์ ออกแบบ ดุริยางคศาสตร์ เพื่อเข้าสู่งานสร้างสรรค์ในสังคมระบบธุรกิจอุตสาหกรรม ดำเนินการค้นคว้าวิจัย บริการวิชาการด้านศิลปกรรมต่อสังคม และบำรุงศิลปวัฒนธรรมของชาติอย่างเป็นรูปธรรม โดยสอดคล้องกับความเจริญเติบโตทางธุรกิจอุตสาหกรรมของภูมิภาคและประเทศชาติโดยรวม

การแบ่งส่วนราชการ คณะศิลปกรรมศาสตร์ มหาวิทยาลัยบูรพา ประกอบด้วย
สำนักงานเลขานุการคณะ

- กลุ่มสาขาออกแบบ
วิชาเอกนิเทศศิลป์
วิชาเอกเซรามิกส์
- กลุ่มสาขาทัศนศิลป์
วิชาเอกจิตรกรรม
วิชาเอกภาพพิมพ์
- กลุ่มสาขาดุริยางคศาสตร์

บุคลากร คณะมีบุคลากรทั้งสิ้น 19 คน เป็นข้าราชการ ทั้งหมด 19 คน ดังนี้

ประเภท	จำนวน
1. อาจารย์ (สาย ก)	16
2. สายช่วยวิชาการและธุรการ (สาย ข, ค)	3
3. ลูกจ้างประจำ	-
4. ลูกจ้างชั่วคราว	-
รวม	19

คณะศิลปกรรมศาสตร์ ผลิตบัณฑิตระดับปริญญาตรี 4 สาขาวิชาเอก ดังนี้

1. วิชาเอกนิเทศศิลป์
2. วิชาเอกจิตรกรรม
3. วิชาเอกเซรามิกส์
4. วิชาเอกภาพพิมพ์

แผนพัฒนาคณะ คณะจะดำเนินการเปิดสอนเพิ่มอีก 4 สาขาวิชา

- ระดับปริญญาตรี วิชาเอกประติมากรรม วิชาเอกออกแบบผลิตภัณฑ์ วิชาเอกดนตรีสากล วิชาเอกดนตรีไทย โดยจะรับนิสิตสาขาละ 20 คน/ปี

คณะศิลปกรรมศาสตร์ มหาวิทยาลัยบูรพา ก่อตั้งเมื่อปี พ.ศ. 2513 มีจุดมุ่งหมายเพื่อผลิตบัณฑิตที่มีความรู้ความสามารถทางด้านศิลปะและวัฒนธรรม เพื่อสนองความต้องการของสังคมและประเทศชาติ โดยเน้นการผลิตบัณฑิตที่มีความรู้ความสามารถทางด้านศิลปะและวัฒนธรรม เพื่อใช้ในการปฏิบัติงานในหน่วยงานราชการ รัฐวิสาหกิจ และเอกชน ตลอดจนเป็นศูนย์กลางในการส่งเสริมและพัฒนาศิลปะและวัฒนธรรมของประเทศไทย โดยจะรับนิสิตสาขาละ 20 คน/ปี

อธิการบดี มหาวิทยาลัยบูรพา

รองอธิการบดีฝ่ายบริหาร

อธิการบดีฝ่ายวิชาการ

อธิการบดีฝ่ายศิลปวัฒนธรรม

อธิการบดีฝ่ายกิจการพิเศษ

อธิการบดีฝ่ายบริหาร

อธิการบดีฝ่ายบริหาร

อธิการบดีฝ่ายบริหาร

อธิการบดีฝ่ายบริหาร

อธิการบดีฝ่ายบริหาร

คณะศึกษาศาสตร์



คณะศึกษาศาสตร์ เริ่มก่อตั้งขึ้นตั้งแต่เริ่มแรกการเป็นวิทยาลัยวิชาการศึกษา บางแสนตั้งแต่ปี พ.ศ. 2498 บัณฑิตรุ่นแรกสำเร็จการศึกษาปริญญาการศึกษาบัณฑิต (กศ.บ.) ในปี พ.ศ. 2501 ต่อมาในปี พ.ศ. 2505 ได้เปิดรับนักศึกษาภาคสมทบ หลักสูตรการศึกษาบัณฑิต (กศ.บ.) ในปี พ.ศ. 2520 ได้เริ่มขยายการศึกษาระดับบัณฑิตศึกษาโดยรับนิสิตเข้าศึกษาหลักสูตรปริญญาการศึกษามหาบัณฑิต (กศ.ม.) สาขาวิชาชีววิทยา เป็นรุ่นแรก ต่อมาในปี พ.ศ. 2522 เปิดสาขาวิชาการประถมศึกษา ในปี พ.ศ. 2523 เปิดรับนักเรียนที่เรียนดีจากโรงเรียนมัธยมศึกษาต่างๆ ในภาคตะวันออกเฉียงเหนือ ในปี พ.ศ. 2528 รับนิสิตเข้าศึกษาหลักสูตรปริญญาการศึกษามหาบัณฑิต (กศ.ม.) สาขาวิชาจิตวิทยาการแนะแนว ปี พ.ศ. 2530 รับนิสิตปริญญาตรีตามโครงการครูทายาทและนิสิตปริญญาการศึกษามหาบัณฑิต (กศ.ม.) สาขาวิชาพลศึกษา และสาขาวิชาวิทยาศาสตร์ศึกษา ในปีพ.ศ. 2532 รับนิสิตมหาบัณฑิตภาคพิเศษ สาขาวิชาเทคโนโลยีทางการศึกษา ในปี พ.ศ. 2533 ได้รวมคณะพลศึกษา เป็นภาควิชาหนึ่งของคณะศึกษาศาสตร์ ในปี พ.ศ. 2534 รับนิสิตปริญญาการศึกษามหาบัณฑิต (กศ.ม.) สาขาวิชาภาษาไทย ในปี พ.ศ. 2536 จัดตั้งภาควิชาวิจัยและวัดผลการศึกษาโดยสมบูรณ์ และในปี พ.ศ. 2537 รับนิสิตปริญญาวิทยาศาสตรมหาบัณฑิต (วท.ม.) สาขาวิชาวิทยาศาสตร์การออกกำลังกายและการกีฬาเป็นรุ่นแรก

การแบ่งส่วนราชการ คณะประกอบด้วย 1 สำนักงาน 8 ภาควิชา และ 1 โรงเรียน ดังนี้

- | | |
|--|---------------------------------|
| 1. สำนักงานเลขานุการ | 6. ภาควิชาพลศึกษาและสันทนาการ |
| 2. ภาควิชาการแนะแนวและจิตวิทยาการศึกษา | 7. ภาควิชาพื้นฐานการศึกษา |
| 3. ภาควิชาการศึกษาอนุรักษวิธี | 8. ภาควิชาหลักสูตรและการสอน |
| 4. ภาควิชาเทคโนโลยีทางการศึกษา | 9. ภาควิชาวิจัยและวัดผลการศึกษา |
| 5. ภาควิชาบริหารการศึกษา | 10. โรงเรียนสาธิตพิบูลบำเพ็ญ |

บุคลากร คณะมีบุคลากรทั้งสิ้น 83 คน เป็นข้าราชการ 67 คน เป็นลูกจ้าง 16 คน ดังนี้

ประเภท	จำนวน
1. อาจารย์ (สาย ก)	58
2. สายช่วยวิชาการและธุรการ (สาย ข, ค)	9
3. ลูกจ้างประจำ	15
4. ลูกจ้างชั่วคราว	1
รวม	83

การผลิตบัณฑิต คณะได้ดำเนินการเปิดสอนหลักสูตรการศึกษามหาบัณฑิต (กศ.บ.) จำนวน 10 สาขาวิชา คือ สาขาวิชาการประถมศึกษา เทคโนโลยีทางการศึกษา วิทย - คณิต วิทย - เคมี วิทย - ชีววิทยา วิทย - ฟิสิกส์ ภาษาไทย ภาษาอังกฤษ สังคมศึกษา และบรรณารักษศาสตร์ หลักสูตรวิทยาศาสตรมหาบัณฑิต (วท.ม.) จำนวน 1 สาขาวิชา คือ สาขาวิชาพลศึกษา หลักสูตรการศึกษามหาบัณฑิต (กศ.ม.) จำนวน 7 สาขาวิชา คือ สาขาวิชาจิตวิทยาการแนะแนว การศึกษานอกระบบ เทคโนโลยีทางการศึกษา การบริหาร การศึกษา การประถมศึกษา วิทยาศาสตร์ศึกษา และภาษาไทย หลักสูตรวิทยาศาสตรมหาบัณฑิต (วท.ม.) จำนวน 2 สาขาวิชา คือ สาขาวิชาจิตวิทยาการปรึกษา และวิทยาศาสตร์การออกกำลังกายและการกีฬา โดยในปีการศึกษา 2538 มีนิสิตทั้งสิ้น 2,039 คน เป็นนิสิตปริญญาตรีภาคปกติ 1,070 คน ภาคพิเศษ 94 คน รวมนิสิตปริญญาตรี 1,164 คน ซึ่งเป็นนิสิตใหม่ภาคปกติ 277 คน และภาคพิเศษ 75 คน และเป็นนิสิตปริญญาโทภาคปกติ 317 คน ภาคพิเศษ 558 คน รวมนิสิตปริญญาโท 875 คน ซึ่งเป็นนิสิตใหม่ภาคปกติ 72 คน และภาคพิเศษ 116 คน โดยมีผู้สำเร็จการศึกษาในปีการศึกษา 2537 จำนวนทั้งสิ้น 368 คน เป็นบัณฑิตระดับปริญญาตรีภาคปกติ 258 คน ภาคพิเศษ 1 คน และบัณฑิตระดับปริญญาโทภาคปกติ 62 คน ภาคพิเศษ 47 คน

การวิจัย คณะได้ดำเนินการวิจัยทั้งสิ้น 6 โครงการ คิดเป็นเงิน 451,000 บาท โดยได้รับเงินอุดหนุนจากภายนอกทั้ง 6 โครงการ โดยลักษณะการวิจัยโดยทั่วไป เป็นงานวิจัยเกี่ยวกับเทคโนโลยีทางการศึกษาเพื่อพัฒนาบุคลากรภาคธุรกิจอุตสาหกรรม การออกกำลังกายและพลศึกษาเพื่อพัฒนาผู้สูงอายุ นักศึกษา และนักกีฬา การประเมินโครงการรับน้องใหม่ของมหาวิทยาลัยบูรพา และการสำรวจความคิดเห็นผู้เข้าชมงาน BOI FAIR'95

แผนพัฒนาคณะ

- คณะจะดำเนินการเปิดสอนสาขาวิชาเพิ่มขึ้นอีก 13 สาขาวิชา ดังนี้
- **ระดับปริญญาตรี** คณะจะดำเนินการเปิดสอนหลักสูตรการศึกษามหาบัณฑิต (กศ.บ.) เพิ่มขึ้น 3 สาขาวิชา คือ สาขาวิชาเทคโนโลยีอุตสาหกรรมศึกษา สาขาวิชาวิทยาศาสตร์ - คอมพิวเตอร์และสาขาวิชาการศึกษาปฐมวัย โดยจะเริ่มรับนิสิตประมาณ 20 คน/ปี/สาขาวิชา และหลักสูตรวิทยาศาสตรบัณฑิต (วท.บ.) เพิ่มขึ้น 2 สาขาวิชา คือ สาขาวิชาพฤติกรรมศาสตร์ทางกีฬาและสาขาวิชาวิทยาศาสตร์การฝึกและการดัดสันกีฬา โดยจะเริ่มรับนิสิตประมาณ 30 คน/ปี/สาขาวิชา
 - **ระดับปริญญาโท** คณะจะดำเนินการเปิดสอนหลักสูตรการศึกษามหาบัณฑิต (กศ.ม.) เพิ่มขึ้น 4 สาขาวิชา คือ สาขาวิชาการศึกษานอกระบบ สาขาวิชาเทคโนโลยีการฝึกอบรม สาขาวิชาหลักสูตรและการสอน และสาขาวิชาการวัดผลและประเมินผลการศึกษา โดยจะเริ่มรับนิสิตประมาณ 20 คน/ปี/สาขาวิชา

โรงเรียนสาธิต “พิบูลบำเพ็ญ”



โรงเรียนสาธิต “พิบูลบำเพ็ญ” เป็นหน่วยงานสังกัดคณะศึกษาศาสตร์ จัดตั้งขึ้นเมื่อปี พ.ศ. 2499 โดยรับโอนโรงเรียน “พิบูลบำเพ็ญ” จากกระทรวงศึกษาธิการ จัดตั้งเป็นโรงเรียนสาธิต “พิบูลบำเพ็ญ” เป็นแผนงานปรับปรุงคุณภาพการศึกษาระดับอุดมศึกษา งานสนับสนุนวิชาการเฉพาะสาขาศึกษาศาสตร์ เป็นแหล่งศึกษาวิจัยและทดลองการพัฒนาการของเด็กในวัยเรียน อันเกี่ยวเนื่องในด้านจิตวิทยาการศึกษา การวัดผลการศึกษา และทฤษฎีการเรียนรู้ของเด็ก เป็นสถานที่ปฏิบัติงานด้านการฝึกสอน ฝึกงาน และพัฒนาวิชาชีพศึกษาศาสตร์ของมหาวิทยาลัย รวมทั้งเป็นแหล่งให้การศึกษ้อบรมแก่เด็กและเยาวชน เพื่อให้เป็นพลเมืองดีของชาติสืบไป

บุคลากร

โรงเรียนสาธิต “พิบูลบำเพ็ญ” มีบุคลากรทั้งสิ้น 105 คน เป็นข้าราชการ 62 คน ลูกจ้าง 43 คน แบ่งเป็นประเภทดังนี้

ประเภท	จำนวน
1. อาจารย์ (สาย ก)	55
2. สายช่วยวิชาการและธุรการ (สาย ข, ค)	7
3. ลูกจ้างประจำ	25
4. ลูกจ้างชั่วคราว	18
รวม	105

การบริการและการสนับสนุนการศึกษา ในปีการศึกษา 2538 โรงเรียนสาธิต “พิบูลบำเพ็ญ” ได้ดำเนินการเปิดสอน 2 ระดับ คือ ระดับประถมศึกษา และระดับมัธยมศึกษา

ระดับประถมศึกษา เปิดสอนตั้งแต่ชั้นประถมศึกษาปีที่ 1 ถึงประถมศึกษาปีที่ 6 ระดับชั้นละ 1 ห้องเรียน ส่วนระดับมัธยมศึกษา เปิดสอนตั้งแต่ชั้นมัธยมศึกษาปีที่ 1 ถึงชั้นมัธยมศึกษาปีที่ 6 ระดับชั้นละ 3 ห้องเรียน

ปัจจุบันโรงเรียนสาธิต “พิบูลบำเพ็ญ” มีนักเรียนทั้งหมด 1,112 คน โดยเป็นนักเรียนระดับประถมศึกษา 286 คน และระดับมัธยมศึกษา 826 คน

โรงเรียนสาธิต "พิบูลบำเพ็ญ" มหาวิทยาลัยบูรพา เปิดสอนในระดับประถมศึกษา และมัธยมศึกษา มีนักเรียนทั้งหมด 1,112 คน โดยเป็นนักเรียนระดับประถมศึกษา 286 คน และระดับมัธยมศึกษา 826 คน

มีจัด ๒๕๓๓ ๕ แห่งคือ ๑. ๒. ๓. ๔. ๕. ๖. ๗. ๘. ๙. ๑๐. ๑๑. ๑๒. ๑๓. ๑๔. ๑๕. ๑๖. ๑๗. ๑๘. ๑๙. ๒๐. ๒๑. ๒๒. ๒๓. ๒๔. ๒๕.

คณะสาธารณสุขศาสตร์



คณะสาธารณสุขศาสตร์ จัดตั้งขึ้นเพื่อผลิตบัณฑิตสาธารณสุขศาสตร์ สาขาสาธารณสุข อุตสาหกรรมและความปลอดภัย อนามัยสิ่งแวดล้อม และสุขศึกษา เพื่อสนองตอบความต้องการในการพัฒนาประเทศโดยเฉพาะภูมิภาคตะวันออก ซึ่งมีการเปลี่ยนแปลงจากพื้นที่เกษตรกรรมบางส่วนไปเป็นพื้นที่อุตสาหกรรม โดยได้ริเริ่มขึ้นในปี พ.ศ. 2527 ภายใต้ชื่อโครงการจัดตั้งคณะวิทยาศาสตร์สุขภาพ ต่อมาเมื่อวันที่ 12 ธันวาคม พ.ศ. 2534 ได้รับความเห็นชอบจากคณะกรรมการทบวงมหาวิทยาลัยให้เป็นโครงการภายในสำนักงานอธิการบดี เพื่อเตรียมความพร้อมสำหรับการจัดตั้งคณะ ในวันที่ 8 กันยายน พ.ศ. 2536 รัฐมนตรีทบวงมหาวิทยาลัย ได้ลงนามให้ความเห็นชอบ และประกาศราชกฤษฎีกา จัดตั้งคณะสาธารณสุขศาสตร์ เมื่อวันที่ 25 มีนาคม พ.ศ. 2537 ปัจจุบันมีที่ทำการ ณ อาคารมหิตลาธิเบศร ซึ่งเป็นอาคารที่ได้รับพระราชทานนามจากพระบาทสมเด็จพระเจ้าอยู่หัวภูมิพลอดุลยเดช เมื่อวันที่ 12 พฤศจิกายน พ.ศ. 2536 โดยมีภาระหน้าที่ผลิตบัณฑิตทางด้านสาธารณสุข ส่งเสริมและสนับสนุนการให้ความรู้และบริการทางด้านสาธารณสุข และเป็นศูนย์กลางการศึกษาค้นคว้าวิจัยทางด้านสาธารณสุข

การแบ่งส่วนราชการ ประกอบด้วย 1 สำนักงาน 4 ภาควิชา ดังนี้

1. สำนักงานเลขานุการ
2. ภาควิชาพื้นฐานสาธารณสุข
3. ภาควิชาสาธารณสุขอุตสาหกรรมและความปลอดภัย
4. ภาควิชาสุขศึกษา
5. ภาควิชาอนามัยสิ่งแวดล้อม

บุคลากร คณะสาธารณสุขศาสตร์ มีบุคลากรทั้งสิ้น 25 คน ดังรายละเอียดดังนี้

ประเภท	จำนวน
1. อาจารย์ (สาย ก.)	20
2. สายช่วยวิชาการและธุรการ (สาย ข.ค)	3
3. ลูกจ้างประจำ	2
4. ลูกจ้างชั่วคราว	-
รวม	25

การผลิตบัณฑิต คณะได้ดำเนินการเปิดสอนหลักสูตรวิทยาศาสตรบัณฑิต (วท.บ.) จำนวน 3 สาขาวิชา คือ สาขาวิชาสุขศาสตร์อุตสาหกรรมและความปลอดภัย สาขาวิชานามัยสิ่งแวดล้อม และสาขาวิชาสุขศึกษา เริ่มเปิดรับนิสิตในปีการศึกษา 2536 เป็นปีแรก ในปีการศึกษา 2538 มีนิสิตทั้งสิ้น 203 คน เป็นนิสิตใหม่ 78 คน และจะมีผู้สำเร็จการศึกษารุ่นแรก ในปีการศึกษา 2539 จำนวน 54 คน

การวิจัย คณะสาธารณสุขศาสตร์ ได้ดำเนินการศึกษาวิจัย ทั้งที่เป็นการวิจัยที่บุคลากรในหน่วยงานร่วมกันดำเนินการและเป็นการวิจัยที่บุคลากรในหน่วยงานร่วมมือกับชาวต่างประเทศ ดังนี้

ก. โครงการวิจัยที่บุคลากรในหน่วยงานร่วมกันดำเนินการ ประกอบด้วย 2 โครงการดังนี้

1. สัมพันธ์ภาพในครอบครัวกับปัญหายาเสพติดและพฤติกรรมทางเพศ ของนักเรียนระดับอาชีวศึกษาในภาคตะวันออก

2. การเลือกสถานพยาบาลคู่สัญญาหลักในเขตจังหวัดชลบุรีของผู้ประกันตนในโครงการประกันสังคม

ข. โครงการวิจัยที่บุคลากรในหน่วยงานร่วมมือกับชาวต่างประเทศ จำนวน 2 โครงการ ดังนี้

1. Health System Research for Improvement of T.B and Leprosy Control โดยได้รับสนับสนุนงบประมาณจากองค์กร NSL (Netherlands Leprosy Relief Association)

2. ประเด็นด้านเพศกับบทบาทเกี่ยวกับอาหารในครัวเรือน โดยได้รับการสนับสนุนงบประมาณ จากองค์กรในประเทศสหรัฐอเมริกา

แผนพัฒนาคณะ ในปีการศึกษา 2540 คณะสาธารณสุขศาสตร์ จะเปิดหลักสูตรสาธารณสุขศาสตรบัณฑิต (ต่อเนื่อง 2 ปี) สำหรับเจ้าหน้าที่สาธารณสุขในสาขาต่าง ๆ ที่เกี่ยวข้องกับสุขภาพอนามัย ให้สามารถศึกษาต่อและพัฒนาศักยภาพได้ โดยเปิดรับปีละ 40 คน

บัณฑิตวิทยาลัย



บัณฑิตวิทยาลัย เป็นหน่วยงานระดับคณะ ทำหน้าที่ควบคุมมาตรฐานทางวิชาการและดำเนินการเกี่ยวกับการศึกษาชั้นบัณฑิตศึกษา ให้เป็นไปตามนโยบายของมหาวิทยาลัย ซึ่งเริ่มเปิดสอนระดับปริญญาโทตั้งแต่ปี พ.ศ. 2520 ในหลักสูตรการศึกษามหาบัณฑิต (กศ.ม.) สาขาวิชาชีววิทยา และได้ขยายสาขาวิชาเพิ่มขึ้นเป็นลำดับคือ ในปี พ.ศ. 2521 เปิดสอนสาขาวิชาการบริหารการศึกษา ในปี พ.ศ. 2522 เปิดสอนสาขาวิชาการประถมศึกษา ในปี พ.ศ. 2528 เปิดสอนสาขาวิชาจิตวิทยาการแนะแนว ในปี พ.ศ. 2530 เปิดสอนสาขาวิชาพลศึกษา และวิทยาศาสตร์ศึกษา ในปี พ.ศ. 2532 เปิดสอนหลักสูตรการศึกษามหาบัณฑิต ภาควิชาสาขาวิชาการบริหารการศึกษา ในปี พ.ศ. 2534 เปิดสอนหลักสูตรการศึกษามหาบัณฑิต สาขาวิชาภาษาไทย และเปิดสอนหลักสูตรการศึกษามหาบัณฑิต ภาควิชาสาขาวิชาจิตวิทยาการแนะแนว สำหรับในปีการศึกษา 2538 บัณฑิตวิทยาลัยได้ประสานจัดการศึกษาระดับบัณฑิตศึกษาทั้งสิ้น 15 สาขาวิชา โดยเป็นภาคปกติ 11 สาขาวิชา คือ สาขาวิชาชีววิทยา การบริหารการศึกษา การประถมศึกษา จิตวิทยาการปรึกษา เทคโนโลยีทางการศึกษา วิทยาศาสตร์ศึกษา ภาษาไทย วาริชศาสตร์ วิทยาศาสตร์การออกกำลังกายและการกีฬา การพยาบาล ชุมชน และการศึกษานอกระบบ และภาคพิเศษ 4 สาขาวิชา คือ สาขาวิชาการบริหารการศึกษา การประถมศึกษา เทคโนโลยีทางการศึกษา และจิตวิทยาการปรึกษา

การแบ่งส่วนราชการ ประกอบด้วย 1 สำนักงาน ดังนี้

1. สำนักงานเลขานุการ

บุคลากร บัณฑิตวิทยาลัยมีบุคลากรทั้งสิ้น 5 คน เป็นข้าราชการ 4 คน เป็นลูกจ้าง 1 คน ดังนี้

ประเภท	จำนวน
1. อาจารย์ (สาย ก.)	-
2. สายช่วยวิชาการและธุรการ (สาย ข,ค)	4
3. ลูกจ้างประจำ	1
4. ลูกจ้างชั่วคราว	-
รวม	5

การประสานการผลิตบัณฑิต นับตั้งแต่ปีแรกที่ 1 ถึงปีการศึกษา 2537 มีผู้สำเร็จการศึกษาระดับมหาบัณฑิตทั้งสิ้น 921 คน โดยเป็นมหาบัณฑิตภาคปกติ 830 คน และมหาบัณฑิตภาคพิเศษ 91 คน ปัจจุบันมีนิสิตบัณฑิตทั้งสิ้น 955 คน โดยเป็นนิสิตบัณฑิตภาคปกติ 344 คน และนิสิตบัณฑิตภาคพิเศษ 611 คน

แผนพัฒนาหน่วยงาน บัณฑิตวิทยาลัย จะดำเนินการประสานงานกับหน่วยงานและคณะต่างๆ เพื่อเปิดสอนสาขาวิชา เพิ่มขึ้นอีก 16 สาขา ดังนี้

- **ระดับปริญญาโท** จะดำเนินการประสานงานเพื่อเปิดสอนสาขาวิชาเพิ่มขึ้นอีก 13 สาขาวิชา เป็นหลักสูตร พยาบาลศาสตรมหาบัณฑิต (พย.ม.) 5 สาขาวิชา คือ สาขาวิชาการบริหารการพยาบาล สาขาวิชาการศึกษาพยาบาล สาขาวิชาการพยาบาลผู้ใหญ่ สาขาวิชาการพยาบาลครอบครัว และสาขาวิชาการพยาบาลผู้สูงอายุ เป็นหลักสูตรศิลปศาสตรมหาบัณฑิต (ศส.ม.) 4 สาขาวิชา คือ สาขาวิชาบรรณรักษ์ศาสตร์ และสารนิเทศศาสตร์ สาขาวิชาภาษาอังกฤษเพื่อการสื่อสาร สาขาวิชาภาษาไทย และ สาขาวิชาจิตวิทยาอุตสาหกรรม เป็นหลักสูตรการศึกษามหาบัณฑิต (กศ.ม.) อีก 2 สาขาวิชา คือ สาขาวิชาเทคโนโลยีการฝึกอบรม และ สาขาวิชาหลักสูตรและการสอนเป็นหลักสูตรวิทยาศาสตรมหาบัณฑิต (วท.ม.) 1 สาขาวิชา คือ สาขาวิชาเคมีวิเคราะห์เป็นหลักสูตรบริหารธุรกิจมหาบัณฑิต (บธ.ม.) 1 สาขาวิชา คือ สาขาวิชาบริหารธุรกิจเป็นหลักสูตรรัฐประศาสนศาสตรมหาบัณฑิต (รป.ม.) 1 สาขาวิชา คือ สาขาวิชานโยบายสาธารณะ

- **ระดับปริญญาเอก** จะดำเนินการประสานงานเพื่อเปิดสอนหลักสูตรการศึกษาดุษฎีบัณฑิต (กศ.ด.) เพิ่มขึ้นอีก 3 สาขาวิชา คือ สาขาวิชาการบริหารการศึกษา สาขาจิตวิทยาการศึกษา และสาขาวิชาหลักสูตรและการสอน

สำนักหอสมุด



สำนักหอสมุด ได้ก่อตั้งขึ้นเมื่อวันที่ 8 กรกฎาคม 2498 เมื่อครั้งยังเป็นวิทยาลัยวิชาการศึกษา จนเมื่อวิทยาลัยวิชาการศึกษาได้รับการยกฐานะเป็นมหาวิทยาลัยศรีนครินทรวิโรฒ หอสมุดจึงได้รับการยกฐานะเป็นสำนักหอสมุดกลาง วิทยาเขตบางแสน โดยให้มีการดำเนินงานเป็นอิสระคล้ายกับคณะวิชาหนึ่งในวิทยาเขต และในวันที่ 29 กรกฎาคม 2533 มหาวิทยาลัยศรีนครินทรวิโรฒ วิทยาเขตบางแสน ได้รับการจัดตั้งเป็นมหาวิทยาลัยบูรพา สำนักหอสมุดจึงมีฐานะเป็นหน่วยงานเทียบเท่าคณะในมหาวิทยาลัยตามพระราชกฤษฎีกา แบ่งส่วนราชการตั้งแต่บัดนั้นเป็นต้นมา

การแบ่งส่วนราชการ ประกอบด้วย 1 สำนักงาน และ 6 ฝ่าย ดังนี้

1. สำนักงานเลขานุการ
2. ฝ่ายบริการสิ่งพิมพ์
3. ฝ่ายวางแผนและพัฒนารทรัพยากร
4. ฝ่ายวิเคราะห์ทรัพยากร
5. ฝ่ายส่งเสริมการใช้บริการ
6. ฝ่ายโสตทัศนศึกษา
7. ฝ่ายเอกสารและวารสาร

บุคลากร สำนักหอสมุด มีบุคลากรทั้งสิ้น 34 คน เป็นข้าราชการ 17 คน เป็นลูกจ้าง 17 คน ดังนี้

ประเภท	จำนวน
1. อาจารย์ (สาย ก)	-
2. สายช่วยวิชาการและธุรการ (สาย ข, ค)	17
3. ลูกจ้างประจำ	6
4. ลูกจ้างชั่วคราว	11
รวม	34

การบริการและการสนับสนุนการศึกษา สำนักมีหน้าที่ดำเนินงานด้านการบริการห้องสมุดและเทคโนโลยีทางการศึกษาในมหาวิทยาลัย ดำเนินการจัดหาและรวบรวม สิ่งพิมพ์และสื่อทัศนวัสดุ ให้บริการยืมหนังสือ ตำราเรียน เอกสารทางวิชาการ ให้บริการหนังสืออ้างอิงประกอบด้วย สิ่งพิมพ์รัฐบาล สิ่งพิมพ์มหาวิทยาลัย วารสารภาษาไทยและภาษาต่างประเทศ วัสดุเทคโนโลยี เช่น สไลด์ เทปโทรทัศน์ รวมทั้งบริการเครื่องมือเทคโนโลยี เช่น เครื่องฉายสไลด์ เครื่องฉายวิดีโอ

แผนพัฒนาหน่วยงาน

1. จัดสำนักหอสมุดให้เป็นศูนย์รวมวิชาการในรูปของศูนย์บริการเอกสาร และศูนย์บริการเทคโนโลยีทางการศึกษาของบัณฑิตวิทยาลัย เพื่อสามารถให้บริการทั้งด้าน การเรียน การสอน การศึกษาค้นคว้า และการวิจัยของอาจารย์ ข้าราชการ และนิสิตทุกระดับ
2. นำเทคโนโลยีสมัยใหม่เข้ามาใช้ในการปรับปรุงและพัฒนาศักยภาพการดำเนินงานและการให้บริการ
3. สร้างและผลิตสื่อความรู้ประเภทสื่อทัศนศึกษา เพื่อบริการและตอบสนองการเรียนการสอนของอาจารย์ ข้าราชการ และนิสิตทุกระดับ
4. สร้างและผลิตเครื่องมือ อีกทั้งจัดหาวิธีการและกระบวนการดำเนินงาน เพื่อใช้ในการจัดเก็บและสืบค้นความรู้และข้อสนเทศสำหรับบริการให้เป็นไปอย่างมีประสิทธิภาพ
5. เพื่อเพิ่มศักยภาพการให้บริการและการใช้ทรัพยากรสารสนเทศร่วมกันของหน่วยงาน ห้องสมุดพัฒนมหาวิทยาลัยส่วนภูมิภาค โดยการใช้เทคโนโลยีที่ทันสมัย
6. เพื่อเชื่อมโยงเข้ากับข่ายงานห้องสมุดมหาวิทยาลัยส่วนภูมิภาค (PULINET) ข่ายงานห้องสมุดอัตโนมัติ มหาวิทยาลัยในส่วนกลาง (Thailinet) และเครือข่ายอื่นๆ ในประเทศ เช่น หอสมุดแห่งชาติ มหาวิทยาลัยเอกชน ให้เป็นเครือข่ายระดับประเทศที่สมบูรณ์
7. ประสานงานกับระบบนิเทศแห่งชาติ ในการให้บริการข่าวสารและข้อสนเทศต่างๆ

สำนักคอมพิวเตอร์



ความเป็นมาของสำนักคอมพิวเตอร์

ก่อนปี พ.ศ. 2526 ภาควิชาคณิตศาสตร์ คณะวิทยาศาสตร์มีหน้าที่รับผิดชอบในการเปิดสอนวิชาทางคอมพิวเตอร์ ซึ่งเป็นวิชาในหลักสูตรวิทยาศาสตร์บัณฑิต และในปี พ.ศ. 2526 ภาควิชาคณิตศาสตร์ จึงได้จัดซื้อเครื่องไมโครคอมพิวเตอร์ APPLE จำนวน 1 เครื่อง ซึ่งนับว่าเป็นเครื่องไมโครคอมพิวเตอร์เครื่องแรกของ มศว บางแสน

ในวันที่ 3 กุมภาพันธ์ 2526 มหาวิทยาลัยได้มีการประชุมผู้ที่เกี่ยวข้องเพื่อหาแนวทางในการจัดตั้งศูนย์บริการคอมพิวเตอร์ โดยมหาวิทยาลัยได้แต่งตั้งคณะกรรมการขึ้นมาชุดหนึ่งเพื่อดำเนินโครงการจัดตั้งศูนย์บริการคอมพิวเตอร์ โดยได้เชิญ รศ.เดือน สินธุ์พันธ์ประทุม ซึ่งดำรงตำแหน่งหัวหน้าภาควิชาวิศวกรรมคอมพิวเตอร์ จุฬาลงกรณ์มหาวิทยาลัย อยู่ในขณะนั้นเป็นที่ปรึกษาโครงการและได้ปรับปรุงห้องชั้นบนของตึกอำนวยการทางด้านทิศเหนือ เป็นสถานที่ตั้งของศูนย์บริการคอมพิวเตอร์ และได้จัดซื้อเครื่องไมโครคอมพิวเตอร์จำนวนเพิ่มขึ้นเรื่อยๆ เพื่อให้เพียงพอต่อการบริการการเรียนการสอนสำหรับนิสิตและการอบรมคอมพิวเตอร์สำหรับบุคคลทั่วไป ตลอดจนการให้บริการอบรมความรู้ทางคอมพิวเตอร์สำหรับบุคลากรของมหาวิทยาลัย

ต่อมาปี พ.ศ. 2528 มหาวิทยาลัยได้พิจารณาให้ศูนย์บริการคอมพิวเตอร์ย้ายที่ทำการใหม่ ศูนย์บริการคอมพิวเตอร์จึงมีสถานที่ทำการอยู่ ณ ตึกวิชาการ (ตึกพิพิธภัณฑสถานสัตว์น้ำหลังเก่า) ชั้นบนทางด้านทิศตะวันตกและได้เริ่มใช้เครื่องไมโครคอมพิวเตอร์ในงานทะเบียนของมหาวิทยาลัย โดยใช้งานเกี่ยวกับการสอบคัดเลือกของนิสิต การลงทะเบียน การเพิ่ม-ถอนรายวิชา พิมพ์รายชื่อนิสิตที่เรียนแต่ละวิชา การประมวลผลการเรียน และการแจ้งผลการเรียน

การจัดตั้งมหาวิทยาลัยบูรพาตาม พ.ร.บ. มหาวิทยาลัยบูรพา พ.ศ. 2533 ทำให้มหาวิทยาลัยมีภาระหน้าที่รับผิดชอบและปริมาณงานเพิ่มมากขึ้น มหาวิทยาลัยมีนโยบายที่จะให้หน่วยงานที่รับผิดชอบงานบริการคอมพิวเตอร์ของมหาวิทยาลัยขึ้นโดยตรง เพื่อดำเนินงานบริการคอมพิวเตอร์เพื่อการบริหาร บริการการเรียนการสอน/งานวิจัย และบริการวิชาการและเพื่อจัดปัญหาความซับซ้อนทั้งในด้านการปฏิบัติงานคอมพิวเตอร์ บุคลากรทางคอมพิวเตอร์ตลอดจนวัสดุอุปกรณ์ทางคอมพิวเตอร์ภายในมหาวิทยาลัย นอกจากนั้นเพื่อให้หน่วยงานกลางที่รับผิดชอบ งานบริการคอมพิวเตอร์ดำเนินไปอย่างมีประสิทธิภาพ คล่องตัว และบรรลุเป้าหมาย มหาวิทยาลัยจึงกำหนดโครงการจัดตั้งสำนักคอมพิวเตอร์เมื่อวันที่ 30 ตุลาคม 2533 และได้มีประกาศพระราชกฤษฎีกาจัดตั้งสำนักคอมพิวเตอร์ เป็นหน่วยงานที่ถูกต้องตามกฎหมายโดยมีสถานะภาพเทียบเท่าคณะเมื่อวันที่ 14 กันยายน 2535

การแบ่งส่วนราชการ

1. สำนักงานเลขานุการ
2. ฝ่ายปฏิบัติการ
3. ฝ่ายวิเคราะห์ระบบและพัฒนาโปรแกรม

บุคลากร

ประเภท	จำนวน
1. อาจารย์ (สาย ก)	-
2. สายช่วยวิชาการและธุรการ (สาย ข, ค)	13
3. ลูกจ้างประจำ	1
4. ลูกจ้างชั่วคราว	2
รวม	16

การพัฒนาบุคลากร

บุคลากร นับเป็นปัจจัยที่สำคัญที่สุดในการพัฒนามหาวิทยาลัย ดังนั้น มหาวิทยาลัยจึงได้ส่งเสริมบุคลากรเพื่อเสริมสร้างศักยภาพโดยการศึกษาต่อ ฝึกอบรม ดูงาน สัมมนา และปฏิบัติราชการทั้งในประเทศและต่างประเทศ โดยในรอบปีงบประมาณ 2538 มหาวิทยาลัย ได้ส่งเสริมบุคลากร ดังนี้

การส่งเสริมบุคลากรไปศึกษาต่อ ฝึกอบรม ดูงาน สัมมนา และปฏิบัติงานวิชาการในประเทศทั้งสิ้น 631 ราย จำแนกตามประเภทและหน่วยงานได้ดังนี้

ลำดับที่	คณะ/หน่วยงาน	ศึกษาต่อ	ฝึกอบรม	ดูงาน	ประชุมสัมมนา	รวม
1.	สำนักงานอธิการบดี	2	27	4	21	54
2.	คณะพยาบาลศาสตร์	4	30	9	32	75
3.	คณะมนุษยศาสตร์และสังคมศาสตร์	2	16	2	43	63
4.	คณะวิทยาศาสตร์	4	61	-	76	141
5.	คณะวิศวกรรมศาสตร์	1	6	8	13	28
6.	คณะศึกษาศาสตร์	2	2	-	36	40
7.	โรงเรียนสาธิต “พิบูลบำเพ็ญ”	1	4	14	3	22
8.	คณะสาธารณสุขศาสตร์	-	24	1	27	52
9.	คณะศิลปกรรมศาสตร์	1	-	-	-	1
10.	สำนักคอมพิวเตอร์	-	27	-	20	47
11.	สำนักคอมพิวเตอร์	-	27	-	20	47
12.	สถาบันวิทยาศาสตร์ทางทะเล	9	10	1	26	46
13.	สำนักบริการวิชาการ	-	2	4	13	19
14.	ศูนย์บริการทางการแพทย์	4	1	-	-	5
15.	โครงการจัดตั้งสถาบันวิจัยและพัฒนา	-	3	-	3	6
16.	โครงการจัดตั้งสถาบันศิลปะและวัฒนธรรม	-	1	2	3	6
17.	โครงการจัดตั้งศูนย์ฝึกอบรมอุตสาหกรรม	-	5	-	2	7

อนุมัติ
 ผู้ทำเรื่อง
 อนุมัติ
 อนุมัติ
 วันที่ ๒๕ มิ.ย. ๒๕๓๘

รายชื่อบุคลากรที่ไปศึกษาต่อ ฝึกอบรม ดูงาน สัมมนาและปฏิบัติงานต่างประเทศ

ลำดับที่	สถานที่/ระยะเวลา	ชื่อ - สกุล	ประเภทการลา	สาขา/กิจกรรม	แหล่งทุน
	คณะพยาบาลศาสตร์				
1.	มหาวิทยาลัยซุงนาม (15 ต.ค. - 15 พ.ย. 37)	น.ส.รัชณี สรรเสริญ	ดูงาน	การจัดการศึกษาพยาบาล	เงินรายได้
2.	Central School of Nursing, Panom Phen, Cambodia (มี.ค. 38)	นางพวงรัตน์ บุญญาหุรักษ์	ประเมินหลักสูตร	ประเมินหลักสูตร อนุปริญญาพยาบาล	REDD BARNAR
3.	Monash University, Australia (6 เม.ย. - 20 พ.ค. 38)	น.ส.วารีย์ กังใจ	ฝึกอบรม	ภาษาอังกฤษ	เงินแผ่นดิน
4.	Monash University, Australia (6 เม.ย. - 20 พ.ค. 38)	น.ส.สุวดี ธีรพันธุ์วัฒน์	ฝึกอบรม	ภาษาอังกฤษ	เงินแผ่นดิน
5.	Monash University, Australia (20 เม.ย. - 20 พ.ค. 38)	นางเรณา พงษ์เรืองพันธ์ุ	ดูงาน	เจรจาความร่วมมือทาง วิชาการ	เงินแผ่นดิน
6.	Curtin University, of Technology, Australia (20 เม.ย. - 20 พ.ค. 38)	น.ส.วัลภา ผิวทน	ดูงาน	การสอนการพยาบาล ผู้ใหญ่	เงินแผ่นดิน
7.	Curtin University, of Technology, Australia (20 เม.ย. - 20 พ.ค. 38)	น.ส.วัลภา คุณทรงเกียรติ	ดูงาน	การสอนการพยาบาล ผู้ใหญ่	เงินแผ่นดิน
8.	Curtin University, of Technology, Australia (6-13 มี.ย. 38)	นางเรณา พงษ์เรืองพันธ์ุ	ดูงาน	Qualitative Research Methods in Health	กระทรวง สาธารณสุข
9.	Case Western Reserve University, U.S.A. (5 ก.ค. - 2 ต.ค. 38)	นางสุวรรณา จันทร์ประเสริฐ	ฝึกอบรม	การจัดการศึกษาระดับ บัณฑิตศึกษาทาง การพยาบาล	เงินแผ่นดิน
10.	The University of Kansas Medical Center, U.S.A. มีกำหนด 4 ปี (เดินทาง 8 ก.ค. 38)	นางวรรณิ เด็ยวิศเรศ	ศึกษาต่อ ปริญญาเอก	การพยาบาลแม่และเด็ก	โครงการทุนพัฒนา อาจารย์ทบวง มหาวิทยาลัย
11.	Monash University, Australia (12 ส.ค. - 10 ธ.ค. 38)	นางทัศนีย์ วรภัทรากุล	ดูงาน	การจัดการเรียนระดับ บัณฑิตศึกษาสาขา การพยาบาลผู้ใหญ่	UMAP
12.	วิทยาลัยการสาธารณสุข และ และโรงพยาบาลมโหสถ สาธารณสุขรัฐประชาชนลาว (9-11 ก.ค. 38)	นางพวงรัตน์ บุญญาหุรักษ์ นางเรณา พงษ์เรืองพันธ์ุ น.ส.ผ่องศรี เกียรติเลิศินภา น.ส.วารีย์ กังใจ	ดูงาน	การบริหารงานด้านการ ศึกษาพยาบาล	ทุนส่วนตัว

รายชื่อบุคลากรที่ไปศึกษาต่อ ฝึกอบรม ดูงาน สัมมนาและปฏิบัติงานต่างประเทศ (ต่อ)

ลำดับที่	สถานที่/ระยะเวลา	ชื่อ - สกุล	ประเภทการลา	สาขา/กิจกรรม	แหล่งทุน
13.	1. Case Western Reserve University 2. Wayne State University 3. Columbia University 4. Rutgers, the State, University of New Jersey 5. University of Colorado 6. University of Pennsylvania (12 ส.ค. - 2 ก.ย. 38)	นางพวงรัตน์ บุญญาบุรุษ น.ส.ผ่องศรี เกียรติเลิศนภา	เจรจาธุรกิจ	เจรจาความร่วมมือทางวิชาการ	เงินแผ่นดิน
14.	Case Western Reserve University U.S.A. มีกำหนด 4 ปี (เดินทาง 12 ส.ค. 38)	น.ส.นฤมล ปทุมรักษ์	ศึกษาต่อ ปริญญาเอก	การพยาบาล ผู้ใหญ่	โครงการทุนพัฒนา อาจารย์ (ทบวง มหาวิทยาลัย)
15.	University of Colorado Health Sciences Center U.S.A. มีกำหนด 5 ปี 6 เดือน (เดินทาง 21 ส.ค. 38)	น.ส.สายใจ พัวพันธ์	ศึกษาต่อ ปริญญาโท-เอก	การพยาบาล จิตเวช	โครงการทุนพัฒนา อาจารย์ (ทบวง มหาวิทยาลัย)
16.	University of Utah, U.S.A. มีกำหนด 4 ปี (เดินทาง 30 ส.ค. 38)	นางรัชนิกรณ์ ทรัพย์กรานนท์	ศึกษาต่อ ปริญญาเอก	การพยาบาล ผู้สูงอายุ	โครงการทุนพัฒนา อาจารย์ (ทบวง มหาวิทยาลัย)
คณะมนุษยศาสตร์และสังคมศาสตร์					
17.	สาธารณรัฐประชาธิปไตยประชาชนลาว 28 ต.ค.-1 พ.ย. 37	น.ส.มัทนา เกษกมล	สัมมนา	โครงการอนุรักษ์เมืองเก่า หลวงพระบาง	ส่วนตัว
18.	ประเทศเมียนมาร์ พ.ย. 37	น.ส.โสภา ชานะมูล	สัมมนา	ชนชาติไตในเชียงตุง	งบประมาณแผ่นดิน
19.	ออสเตรเลีย 20 ก.พ. 38 - 31 ธ.ค. 42	น.ส.วิไล เอื้อปิยฉัตร	ศึกษาต่อ	University of Wellington	รัฐบาลออสเตรเลีย
20.	สหรัฐอเมริกา 17 มี.ค. 38-16 ก.ย. 44	น.ส.สุภัศตรา เก้าประดิษฐ์	ศึกษาต่อ	Cleveland State University	ทบวงมหาวิทยาลัย
21.	เกาหลี 11-18 เม.ย. 38	นางศิริ ศิริผันแก้ว	ดูงาน	การจัดการเรียนการสอน และการจัดการศึกษา	ส่วนตัว
22.	ออสเตรเลีย 17 เม.ย.-8 ก.ค. 38	นายจรัส จกรรงค์	ดูงาน	Thai University Administrators Shadowing (TUAS)	ทบวงมหาวิทยาลัย และรัฐบาล ออสเตรเลีย
23.	ออสเตรเลีย 10 เม.ย.-20 พ.ค. 38	นายสมาน สรรพศรี	ดูงาน	โครงการพัฒนาบุคลากร ด้านภาษาอังกฤษ	เงินรายได้

รายชื่อบุคลากรที่ไปศึกษาต่อ ฝึกอบรม ดูงาน สัมมนาและปฏิบัติงานต่างประเทศ (ต่อ)

ลำดับที่	สถานที่/ระยะเวลา	ชื่อ - สกุล	ประเภทการลา	สาขา/กิจกรรม	แหล่งทุน
24.	ออสเตรเลีย 1-31 พ.ค. 38	น.ส.โสภา ชานะมูล น.ส.เยาวลักษณ์ แสงจันทร์ น.ส.อุไรวรรณ ศักดิ์ศรีเจริญ น.ส.จิตสวาท पालะสิงห์	ดูงาน	การจัดการเรียนการสอน เกี่ยวกับภาษาอังกฤษ	เงินรายได้
25.	แคนาดา 8 พ.ค.-29 พ.ย. 38	นางดารณี กุมารวรรณ นางพชณี นนทศักดิ์	ดูงาน	โครงการฝึกอบรมทักษะ ทางอุตสาหกรรมแก่ เยาวชนสตรี	Canadian
26.	สหรัฐอเมริกา 19-21 พ.ค. 38	น.ส.ศุภรางค์ อินทรารุณ	สัมมนา	ประชุมทางวิชาการและ เสนอผลงานวิจัย	งบประมาณแผ่นดิน
27.	สหรัฐอเมริกา 27 มี.ย. 38-26 มี.ย. 40	นายสัมฤทธิ์ ยศสมศักดิ์	ศึกษาต่อ	รัฐประศาสน-ศาสตร์	มูลนิธิการศึกษา ไทย-อเมริกัน
28.	สหรัฐอเมริกา 1 ก.ค. 38-31 ธ.ค. 43	นายวุฒิชชาติ สุนทรสมัย	ศึกษาต่อ	บริหารธุรกิจ	ทบวงมหาวิทยาลัย
29.	สหรัฐอเมริกา 5 ก.ค. 38-4 ม.ค. 43	น.ส.ดวงเดือน แช่ตั้ง	ศึกษาต่อ	จิตวิทยาอุตสาหกรรม	ทบวงมหาวิทยาลัย
30.	สหรัฐอเมริกา 5 ก.ค. 38-4 มี.ค. 44	น.ส.ชมพูนุช ปัญญาไพโรจน์	ศึกษาต่อ	นิเทศศาสตร์	ทบวงมหาวิทยาลัย
31.	ประเทศสาธารณรัฐประชาชนจีน 11 ก.ค.-23 ส.ค. 38	น.ส.กาญจนา พฤกษ์พงศ์รัตน์	ฝึกอบรม	วิธีสอนภาษาจีน	ทุนรัฐบาลจีน
32.	ออสเตรเลีย 24 ส.ค.-1 ก.ย. 38	น.ส.สมพร สิงห์โต นายสมพล รักชาติ นายธงชัย อรรถนพวงศา	ไปราชการ	โครงการเจรจา ความร่วมมือทางวิชาการ	เงินรายได้และ งบประมาณแผ่นดิน
33.	สเปน 3 - 9 ก.ย. 38	นายอัมชา ก.บัวเกษร	ประชุม	International Cartographic	กรมแผนที่ทหาร และเงินรายได้
34.	ออสเตรเลีย 25 ก.ย. 38-24 ม.ค. 39	นายสมบูรณ์ เจตน์จำลอง	ดูงาน	การเรียนการสอนและ การจัดหลักสูตรภาษาอังกฤษเป็นภาษาต่างประเทศ	ทบวงมหาวิทยาลัย

รายชื่อบุคลากรที่ไปศึกษาต่อ ฝึกอบรม ดูงาน สัมมนาและปฏิบัติงานต่างประเทศ (ต่อ)

ลำดับที่	สถานที่/ระยะเวลา	ชื่อ - สกุล	ประเภทการลา	สาขา/กิจกรรม	แหล่งทุน
35.	ออสเตรเลีย 29 ก.ย. 38-31 ม.ค. 39	นายกอบลก ตันสกุล	ดูงาน	การเรียนการสอนและ การจัดหลักสูตรภาษาอังกฤษเป็นภาษาต่างประเทศ	ทบวงมหาวิทยาลัย
คณะวิทยาศาสตร์					
36.	Oregon State Univ. ประเทศ USA. 19 ก.ค. 36-18 ก.ค. 40	นายอนุพันธ์ เขียวไม่งาม	ศึกษาต่อ	ปริญญาโท-เอก สาขา Nuclear Physics	ทุนรัฐบาล
37.	มหาวิทยาลัยแห่งชาติฟิลิปปินส์ ประเทศฟิลิปปินส์ 1 มี.ย. 34-31 ธ.ค. 38	นายวรวิทย์ ชีวาพร	ศึกษาต่อ	ปริญญาเอก สาขา วิทยาศาสตร์ทางทะเล	ทุนส่วนตัว
38.	Lincoln Univ. ประเทศ New Zealand/1 พ.ย. 34 เป็นต้นไป	น.ส.หงษ์ ลีลาปิยะนาถ	ศึกษาต่อ	ปริญญาเอก สาขา Resource Management	ทุนรัฐบาล
39.	Univ. of Tasmania ประเทศ Australia/ 7 ก.พ. 35-18 ส.ค. 38	นายวิภูษิต มัทตะจิตร	ศึกษาต่อ	ปริญญาเอก สาขา Aquaculture	ทุนรัฐบาล
40.	College Park, Univ. of Maryland, ประเทศ USA./19 ส.ค. 35-18 ส.ค. 38	นายวีรพงศ์ วุฒิพันธ์ชัย	ศึกษาต่อ	ปริญญาเอก สาขา Aquaculture	ทุนรัฐบาล
41.	Univ. of Mississippi, ประเทศ USA./2 ม.ค. 36-1 ม.ค. 40	น.ส.กรประภา เครือวัลย์	ศึกษาต่อ	ปริญญาเอก สาขา Biological Sciences	ทุนรัฐบาล
42.	Massey Univ. ประเทศ New Zealand/3 พ.ย. 36-10 ก.พ. 40	น.ส.ศิริโฉม เทลิ้องอ่อน	ศึกษาต่อ	ปริญญาเอก สาขา Environment	ทุนรัฐบาลนิวซีแลนด์
43.	Univ. of Minnesota ประเทศ USA./22 ก.ย. 36-11 มี.ค. 43	น.ส.วันศุกร์ เสนานาถ	ศึกษาต่อ	ปริญญาโท-เอก สาขา Biotechnology in Aquaculture	ทุนโครงการพัฒนา อาจารย์
44.	Univ. of Queensland ประเทศ ออสเตรเลีย/24 ม.ค. 37-1 ม.ค. 41	น.ส.เยาวภา ไหวพริบ	ศึกษาต่อ	ปริญญาเอก สาขา Biotechnology	ทุนรัฐบาล ออสเตรเลีย
45.	Victoria Univ. of Technology ออสเตรเลีย/16 ม.ค. 38-26 ก.พ. 41	น.ส.สุดารัตน์ บุญจันทร์	ศึกษาต่อ	ปริญญาเอก สาขา Environmental Science	ทุนรัฐบาล ออสเตรเลีย
46.	North Carolina State Univ. ประเทศ USA./4 ม.ค. 38-3 ม.ค. 42	น.ส.อรสา สุริยาพันธ์	ศึกษาต่อ	ปริญญาเอก สาขา วิทยาศาสตร์การอาหาร	ทุนทบวง มหาวิทยาลัย
47.	Curtin Univ. of Technology ประเทศออสเตรเลีย 24-ม.ค.-31 ธ.ค. 41	นายจิระ จตุรานนท์	ศึกษาต่อ	ปริญญาโท-เอก สาขา Computer Science	ทุนรัฐบาล ออสเตรเลีย
48.	Rutgers The State Univ. of New Jersey ประเทศ USA./ 9 ม.ค. 38-8 ม.ค. 42	นางสุภัณฑิ เมฆขยาย	ศึกษาต่อ	ปริญญาเอก สาขา จุลชีววิทยา	ทุนทบวง มหาวิทยาลัย

รายชื่อบุคลากรที่ไปศึกษาต่อ ฝึกอบรม ดูงาน สัมมนาและปฏิบัติงานต่างประเทศ (ต่อ)

ลำดับที่	สถานที่/ระยะเวลา	ชื่อ - สกุล	ประเภทการลา	สาขา/กิจกรรม	แหล่งทุน
49.	Brock Univ. ประเทศ Canada/ 7 ก.ค. 38-6 ก.ค. 40	น.ส.นภา ตั้งเดียมจิตมัน	ศึกษาต่อ	ปริญญาโท สาขา เคมีวิเคราะห์	ทุน CIDA
50.	Univ. of North Texas ประเทศ USA./1 ก.ค. 38-31 ธ.ค. 44	น.ส.วิสาตรี คงเจริญสมุทร	ศึกษาต่อ	ปริญญาโท สาขา Molecular Biology	ทุนรัฐบาล
51.	ออสเตรเลีย 1-6 ต.ค. 37	นายคเชนทร เจลิวัฒน์	ดูงาน	Marine Science	ม.บูรพา
52.	ออสเตรเลีย 1-6 ต.ค. 37	น.ส.อรุณี เทอดเทพพิทักษ์	ดูงาน	Chemistry	ม.บูรพา
53.	ออสเตรเลีย 1-6 ต.ค. 37	นายสกุล ศรีญาณลักษณ์	ดูงาน	Physics	ม.บูรพา
54.	ออสเตรเลีย 1-6 ต.ค. 37	นางสมสุข มัจฉาชีพ	ดูงาน	Biology	ม.บูรพา
55.	สาธารณรัฐประชาชนจีน 6-12 ต.ค. 37	นางอภัสรา แสงนาค	ดูงาน	เทคโนโลยีการ ผลิตเนื้อสัตว์	ม.บูรพา
56.	Portsmouth Univ. ประเทศอังกฤษ 3 ก.ค.-11 พ.ย. 37	นางสมถวิล จริตควร	ดูงาน	การเพาะเลี้ยงเชื้อรา	ทุน NECTBC
57.	ประเทศญี่ปุ่น 1 ก.พ. - 31 มี.ค. 38	นางสมถวิล จริตควร	ดูงาน	Benthic Ecology and Cyst Study	ทุน JSPS
58.	Monash Univ. ประเทศออสเตรเลีย 13 พ.ค.-11 มิ.ย. 38	น.ส.อรุณี เทอดเทพพิทักษ์	ดูงาน	ภาควิชาเคมีของ Monash Univ.	ทุนโครงการความ ร่วมมือทางวิชาการ
59.	ประเทศเยอรมัน 29 พ.ค.-2 มิ.ย. 38	นายณรงค์ อังกิมบ้าน	ดูงาน	Physics และ Instruments	บริษัท Technotrans Int' จำกัด
60.	เมืองเพิร์ธ ออสเตรเลีย 9 เม.ย.-21 พ.ค. 38	นางปภาศิริ ศรีโสภณภรณ์	ดูงาน	Marine Science	ทุนรัฐบาล ออสเตรเลีย
61.	เมืองเพิร์ธ ออสเตรเลีย 9 เม.ย.-21 พ.ค. 38	นางกนกทิมา สุวรรณพงษ์	ดูงาน	Biology	ทุนรัฐบาล ออสเตรเลีย
62.	เมืองเพิร์ธ ออสเตรเลีย 9 เม.ย.-21 พ.ค. 38	นางอุษาวดี ตันติวารานุกษ์	ดูงาน	Physics	ทุนรัฐบาล ออสเตรเลีย
63.	เมืองเพิร์ธ ออสเตรเลีย 9 เม.ย.-21 พ.ค. 38	น.ส.สุดมลักษณ์ อิติรักษ์พาณิชย์	ดูงาน	Food Technology	ทุนรัฐบาล ออสเตรเลีย
64.	เมืองบาทลี ประเทศอินโดนีเซีย 19-27 พ.ย. 37	นายพิชาญ สว่างวงศ์	ประชุม	ประชุมวิชาการและเสนอ Country Report	ม.บูรพา
65.	Portsmouth Univ. ประเทศอังกฤษ 7 ก.ค. 38-6 ม.ค. 39	นางสมถวิล จริตควร	อบรม	Thaustochyitids and the production of omega 3 Unsaturated	ทุน NECTEC

รายชื่อบุคลากรที่ไปศึกษาต่อ ฝึกอบรม ดูงาน สัมมนาและปฏิบัติงานต่างประเทศ (ต่อ)

ลำดับที่	สถานที่/ระยะเวลา	ชื่อ - สกุล	ประเภทการลา	สาขา/กิจกรรม	แหล่งทุน
66.	Portsmouth Univ. ประเทศอังกฤษ 7 ก.ค. 38-6 ม.ค. 39	น.ส.อภิรดี ปิลันธนาภักย์	อบรม	Marine Fungi, their ecologi and source of new metabolites	ทุน NECTEC
67.	Cutin Univ. of Technology ประเทศออสเตรเลีย 27 ก.พ. 38-8 มี.ค. 38	นายสมศักดิ์ โสภณพินิจ	ปฏิบัติงาน วิชาการ	ร่วมทำวิจัยและเขียน ผลงานงานด้านการให้คำ ปรึกษาด้านสถิติกับ หน่วยงานอุตสาหกรรม	ทุนส่วนตัว
68.	Partsmouth Univ. ประเทศอังกฤษ 5 มี.ค.-30 มี.ย. 38	นางนันทนา อรุณฤกษ์	ปฏิบัติงาน วิชาการ	วิจัยและพัฒนาการตรวจ สอบผลการกระตุ้นระบบ ภูมิคุ้มกันบุคคลที่มีอาการ แพ้ชนิด typel และ typr4 hypersensitivity	ทุนส่วนตัว
69.	ประเทศนิวคาลิโดเนีย 2-5 มี.ค. 38	นายพิชัย สนแจ้ง	บรรยายทาง วิชาการ	บทบาทการอนุรักษ์ทะเล ในประเทศไทย	
70.	Hongkong Univ. ประเทศฮ่องกง 10-13 ส.ค. 38	นายพิชัย สนแจ้ง	ประชุมวิชาการ	ประชุม Biodiversity Management	
71.	คณะศึกษาศาสตร์ มหาวิทยาลัยเทคโนโลยีเวียดอเรีย และมหาวิทยาลัยโมนาช ประเทศออสเตรเลีย (9-15 ต.ค. 37)	รศ.ดร.ฉลอง ทับศรี ดร.สมหมาย แจ้งมกระจ่าง ดร.สุรียัน นนทศักดิ์ ดร.สุนทร บำเรอราช ดร.ภรณ์ อินทสร อ.สมศักดิ์ ลีลา ผศ.มนตรี แยมกลีกร	ดูงาน	วิชาการ การพัฒนา บุคลากรของคณะศึกษา- ศาสตร์ในการจัดการ ศึกษาระดับปริญญาเอก ทางด้านการศึกษา และ แนวทางการรณรงค์และ ยุทธวิธีการป้องกันโรค เอดส์สำหรับนิสิต นักศึกษา	เงินรายได้และเงิน โครงการผลิตสื่อ โรเคเอดส์
72.	มหาวิทยาลัยเคอร์ดิน ประเทศ ออสเตรเลีย (16-24 ต.ค. 37)	ผศ.ดร.สุรินทร์ สุทธิอาทิตย์	ดูงาน	การเรียนการสอน การ วิจัย การแลกเปลี่ยน คณาจารย์และนิสิตทั้ง ระดับปริญญาตรีและ บัณฑิตศึกษา	เงินงบประมาณ
73.	มหาวิทยาลัยเคอร์ดิน ประเทศออสเตรเลีย (19 ต.ค. - 17 พ.ย. 37)	ดร.อนงค์ วิเศษสุวรรณ	ดูงาน	การเรียนการสอน การวิจัย การแลกเปลี่ยน คณาจารย์และนิสิตทั้ง	เงินงบประมาณและ เงินรายได้

รายชื่อบุคลากรที่ไปศึกษาต่อ ฝึกอบรม ดูงาน สัมมนาและปฏิบัติงานต่างประเทศ (ต่อ)

ลำดับที่	สถานที่/ระยะเวลา	ชื่อ - สกุล	ประเภทการลา	สาขา/กิจกรรม	แหล่งทุน
74.	มหาวิทยาลัยซัปโปโร ประเทศญี่ปุ่น 7-10 ก.พ. 38	รศ.ดร.ประทุม ม่วงมี ผศ.สุจินดา ม่วงมี	ดูงาน	ระดับปริญญาตรีและ บัณฑิตศึกษา ทางวิชาการและบรรยาย พิเศษ	ทุนประเภท 2
75.	ประเทศออสเตรเลีย 2 ก.พ.-2 มี.ย. 38	ผศ.ดร.สมคิด บุญเรือง ดร.ระพีพันธ์ ฉายวิมล	ดูงาน	ด้านการเรียนการสอน ระดับบัณฑิตศึกษา	เงินรายได้
76.	ประเทศฟิลิปปินส์ 3 - 11 มี.ค. 38	รศ.ดร.ประทุม ม่วงมี	ประชุม	ABC Central Board และส่งทีมบาสเกตบอล เยาวชนทีมชาติไทย ร่วมแข่งขัน	สหพันธ์บาสเกตบอล แห่งประเทศไทย
77.	มหาวิทยาลัยเคอร์ดิน ประเทศออสเตรเลีย 11-18 มี.ค. 38	ดร.มานพ แจ่มกระจ่าง รศ.สมสิทธิ์ จิตรสถาพร รศ.ดร.ประทุม ม่วงมี ผศ.สุจินดา ม่วงมี ดร.จิรา จันทร์กระจ่าง ผศ.ดร.อารมณ เพชรชื่น ผศ.นลินี บำเรอราช	ดูงาน	แลกเปลี่ยนความคิดเห็น ทางวิชาการและดูงานใน ระดับปริญญาตรีและ ระดับบัณฑิตศึกษา	เงินรายได้
78.	ประเทศสหรัฐอเมริกา 17 มี.ค. 38-3 เม.ย. 38	ผศ.ดร.สุนันท์ สุทธิธาทิพย์	ปฏิบัติงาน	เจรจาความร่วมมือทาง วิชาการ ณ University of Wyoming	เงินรายได้
79.	ประเทศสหรัฐอเมริกา 17 มี.ค. - 2 มี.ย. 38	ดร.อนงค์ วิเศษสุวรรณ	ปฏิบัติงาน	เจรจาความร่วมมือทาง วิชาการ ณ University of Wyoming เรื่อง Teachers Education ใน ระดับปริญญาตรีและระดับ ระดับบัณฑิตศึกษา	เงินรายได้

รายชื่อบุคลากรที่ไปศึกษาต่อ ฝึกอบรม ดูงาน สัมมนาและปฏิบัติงานต่างประเทศ (ต่อ)

ลำดับที่	สถานที่/ระยะเวลา	ชื่อ - สกุล	ประเภทการลา	สาขา/กิจกรรม	แหล่งทุน
80.	ประเทศญี่ปุ่น 23 - 28 มี.ค. 38	รศ.ดร.ศักดิ์ดา ปรางค์ประทานพร	ประชุม	The Japan - ASEAN Symposium on Cultural and Academic Exchange	ทุนประเภท 2
81.	ประเทศสหรัฐอเมริกา 26 มี.ค. - 12 เม.ย. 38	ดร.นฤพนธ์ วงศ์จตุรภัทร	ดูงาน	วิทยาศาสตร์การกีฬา	เงินรายได้
82.	ประเทศออสเตรเลีย 9 เม.ย. - 20 พ.ค. 38	รศ.ลัดดา สุขปรีดี อ.เพ็ญจันทร์ ศรีสุขสวัสดิ์ อ.สมศักดิ์ ลีลา	ดูงาน	โครงการพัฒนาบุคลากร ด้านภาษาอังกฤษ	เงินรายได้
83.	ประเทศสวิตเซอร์แลนด์ 1 - 12 พ.ค. 38	รศ.ประโยค สุทธิสง่า	ดูงาน	การบริหารงานของ สมาพันธ์ฟุตบอลโลก	ทุนประเภท 2
84.	ประเทศสหรัฐอเมริกา 21 พ.ค. - 8 มิ.ย. 38	รศ.ดร.ประทุม ม่วงมี	ดูงาน	เทคนิคและวิธีการใช้ เครื่องมือวัดอัตราการ เผาผลาญของร่างกาย	ทุนประเภท 2
85.	ประเทศสหรัฐอเมริกา 24 พ.ค. - 2 มิ.ย. 38	รศ.ดร.ศักดิ์ดา ปรางค์ประทานพร	ปฏิบัติงาน	ร่วมโครงการเจริญ สัมพันธ์ไมตรีเมืองคาร์สัน มลรัฐเนวาด้าและประสาน งานด้านการรักษา สภาวะแวดล้อม	ทุนประเภท 2
86.	ประเทศเกาหลีใต้ 15-27 มิ.ย. 38	รศ.ดร.ประทุม ม่วงมี	ประชุมวิชาการ	ABC Central Board และ ABC Congress และร่วมแข่งขัน บาสเกตบอล	ทุนประเภท 2
87.	ประเทศญี่ปุ่น 24-30 ก.ค. 38	รศ.ดร.ประทุม ม่วงมี	ปฏิบัติงาน	ผู้ประสานงานทีมนักกีฬา บาสเกตบอลหญิงทีมชาติ ทีมชาติไทยเพื่อแข่งขัน บาสเกตบอลหญิงชิงชนะเลิศ แห่งเอเชีย	สหพันธ์บาสเกตบอล แห่งประเทศไทย
88.	ประเทศออสเตรเลีย 14-17 ส.ค. 38	รศ.ดร.ศักดิ์ดา ปรางค์ประทานพร	ประชุมวิชาการ	Cultural Sensitivities in the Context of Educational Change	เงินรายได้

รายชื่อบุคลากรที่ไปศึกษาต่อ ฝึกอบรม ดูงาน สัมมนาและปฏิบัติงานต่างประเทศ (ต่อ)

ลำดับที่	สถานที่/ระยะเวลา	ชื่อ - สกุล	ประเภทการลา	สาขา/กิจกรรม	แหล่งทุน
89.	ประเทศมาเลเซีย 12-13 พ.ย. 37	รศ.ดร.ประทุม ม่วงมี	ฝึกอบรม	กติกาสเกตบอลใหม่ สำหรับใช้ระหว่างปี 1994-1998	สมาคมบาสเกตบอล แห่งประเทศไทย
	โรงเรียนสาธิต "พิบูลบำเพ็ญ"				
90.	ประเทศเนเธอร์แลนด์	นายประดิษฐ์ อินทนนท์	ศึกษาดูงาน	โครงการเผยแพร่แลกเปลี่ยนศิลปะและวัฒนธรรม	มหาวิทยาลัย
91.	ประเทศญี่ปุ่น 31 มี.ค. 38-9 เม.ย. 38	นางจันทร์ชลี มาพุทธ	ศึกษาดูงาน	ชมรมอาจารย์และศูนย์ ญี่ปุ่นศึกษา	ส่วนตัว
92.	ประเทศออสเตรเลีย 10 เม.ย. 38-20 พ.ค. 38	นายเสวก สุระประเสริฐ	ศึกษาเพิ่มเติม	โครงการพัฒนาบุคลากร ด้านภาษาอังกฤษ	มหาวิทยาลัย
93.	ประเทศออสเตรเลีย บุคลากรด้านภาษาอังกฤษ	นางขวัญจิต คัมภีรานนท์	ศึกษาเพิ่มเติม	โครงการพัฒนาบุคลากร ด้านภาษาอังกฤษ	มหาวิทยาลัย
94.	ประเทศออสเตรเลีย	นางจิตาภา วัฒนะนิพัทธ์	ศึกษาเพิ่มเติม	โครงการพัฒนาบุคลากร ด้านภาษาอังกฤษ	ส่วนตัว
95.	ประเทศสหรัฐอเมริกา 12 มี.ย. 38 - 11 ก.ย. 38	นางระพิน คูหะรัตน์	ครูอาสาสมัคร	โครงการสอนภาษาไทย และวัฒนธรรมไทยใน ต่างประเทศ	ส่วนตัว
	คณะสาธารณสุขศาสตร์				
96.	23 มกราคม - 3 กุมภาพันธ์ 2538 เมือง Amsterdam ประเทศเนเธอร์แลนด์	อ.ชิงชัย เมธพัฒน์	เดินทางไป ราชการ	สิ่งแวดล้อม/ประชุม เชิงปฏิบัติการโครงการ วิจัยระบบสาธารณสุข	โครงการ MURLEP มหาวิทยาลัย ขอนแก่น
97.	25 มีนาคม - 13 เมษายน 2538 - UNIVERSITY OF WASHINGTON - UNIVERSITY OF OREGON - OREGON STATE - UNIVERSITY, UNIVERSITY OF CALIFORNIA, LOS ANGELES ประเทศสหรัฐอเมริกา	รศ.ดร.กุหลาบ รัตนสังขธรรม ผศ.วิไล สติชัยเสถียร อ.พิศมัย หอมจำปา	เดินทางไป ราชการ	วิชาการ/เจรจาความ ร่วมมือทางวิชาการ	มหาวิทยาลัยบูรพา และทบวง มหาวิทยาลัย
98.	9 เมษายน-22 พฤษภาคม 2538 มหาวิทยาลัยเทคโนโลยีเคอร์ดิน เมืองเพิร์ธ ประเทศออสเตรเลีย	ผศ.ดร.กฤษพงษ์ กฤษมนัส	ศึกษาดูงาน	ภาษาอังกฤษ/วัฒนธรรม/ ศึกษาดูงาน	มหาวิทยาลัย บูรพา

รายชื่อบุคลากรที่ไปศึกษาต่อ ฝึกอบรม ดูงาน สัมมนาและปฏิบัติงานต่างประเทศ (ต่อ)

ลำดับที่	สถานที่/ระยะเวลา	ชื่อ - สกุล	ประเภทการลา	สาขา/กิจกรรม	แหล่งทุน
99.	29 มิถุนายน-29 กรกฎาคม 2538 เมือง Quezon City ประเทศฟิลิปปินส์ คณะศิลปกรรมศาสตร์	อ.รตีวรรณ อ่อนรัมย์	เดินทางไปราชการ	สาขาส่งเสริมและพัฒนาเยาวชนแห่งชาติ/เข้าร่วมค่ายโครงการหมู่บ้าน	ทุนสนับสนุนจากผู้เข้าร่วมโครงการ
100.	VICTORIA-UNIVERSITY OF TECHNOLOGY MELBOURNE AUSTRALIA- เมษายน-พฤษภาคม	อ.สมาน สรรพศรี	ศึกษาเพิ่มเติม	INTENSIVE-COURSE-ENGLISHAD-CULPTURE	มหาวิทยาลัยบูรพา
101.	มหาวิทยาลัยมหิดล มกราคม	อ.ปภัสพล สว่างสุข	ฝึกอบรม	ดนตรีบำบัดผู้ป่วยทางจิต	มหาวิทยาลัยบูรพา
102.	มหาวิทยาลัยศิลปากร กุมภาพันธ์	อ.จำนงค์ ธนาวณิชกุล อ.เรณู ศฤคราช	ฝึกอบรม	ศิลปกรรมกระดาษ	มหาวิทยาลัยบูรพา
103.	ทบวงมหาวิทยาลัย สำนักคอมพิวเตอร์	อ.ชูชาติ พิณพาทย์	สัมมนา	เกณฑ์มาตรฐานเครื่องดนตรีไทย	ทบวงมหาวิทยาลัยบูรพา
104.	สหรัฐอเมริกา 6-11 ต.ค. 37 ออสเตรเลีย 9 เม.ย. 38-20 พ.ค. 38 สถาบันวิทยาศาสตร์	นายเสรี ชีโนดม นายพรศักดิ์ ทุปยะ	ดูงาน ดูงาน	เทคโนโลยีสารสนเทศและ โทรคมนาคมภาษาอังกฤษ คอมพิวเตอร์	มหาวิทยาลัยบูรพา ทุนประเภท 2
105.	ประเทศออสเตรเลีย 19 ต.ค.-17 ธ.ค. 38	นายกิติธร สรรพานิช	ฝึกอบรม	Coastal Environment	รัฐบาลออสเตรเลีย
106.	ประเทศสิงคโปร์ 24-28 ต.ค. 38	นางสาวแววดา ทองระอา	ประชุม	ASEAN-Canada Cooperative Programme on Marine Science Phase II	CIDA
107.	ประเทศอินโดนีเซีย 15-18 พ.ย. 38	นางสาวชุตีวรรณ เดชสกุลวัฒนา	สัมมนา	Joint Seminar on Marine Science	NRCT และ JSPS
108.	ประเทศออสเตรเลีย/ 9 เม.ย. - 20 พ.ค. 38	นางสาวรัตนารณ์ ศรีวิบูลย์	ฝึกอบรม	โครงการพัฒนาบุคลากร ด้านภาษาอังกฤษ	มหาวิทยาลัย สถาบันฯ
109.	ประเทศฝรั่งเศส 6-9 มี.ย. 38	นายสิทธิพันธ์ ศิริรัตนชัย	ประชุม	IOC-FAO ad hoc Intergovernment Panel on Harm-ful algal Blooms	สถาบันฯ

รายชื่อบุคลากรที่ไปศึกษาต่อ ฝึกอบรม ดูงาน สัมมนาและปฏิบัติงานต่างประเทศ (ต่อ)

ลำดับที่	สถานที่/ระยะเวลา	ชื่อ - สกุล	ประเภทการลา	สาขา/กิจกรรม	แหล่งทุน
110.	ประเทศอังกฤษ 10-17 มิ.ย. 38	นายสิทธิพันธ์ ศิริรัตนชัย และ นายประเทิน มหาพันธ์	ดูงาน-เจรจา ความร่วมมือ	British Museum	สถาบันฯ
111.	ประเทศฟิลิปปินส์ 26-30 มิ.ย. 38	นายสิทธิพันธ์ ศิริรัตนชัย	ประชุม	Sumposium on Biology and Conservation of Small Cetaceans in the East Asian Seas Region	UNEP
112.	ประเทศญี่ปุ่น 12-14 ก.ย. 38	นางสาวชุตีวรรณ เดชสกุลวัฒนา	ประชุม	เสนอผลงานวิจัย	สถาบันฯ
โครงการจัดตั้งสถาบันศิลปและวัฒนธรรม					
113.	ประเทศเมียนมาร์ 17-20 พ.ย. 37	ผศ.ไพพรรณ อินทนิล อ.ประดิษฐ์ อินทนิล	สัมมนา	ไทยจีนในเชียงตุง	มหาวิทยาลัยบูรพา
114.	ประเทศเนเธอร์แลนด์ 13-15 ม.ค. 38	ผศ.ไพพรรณ อินทนิล และคณะ	ศึกษาดูงาน	โครงการเผยแพร่แลกเปลี่ยนศิลปวัฒนธรรม ระหว่างประเทศ	1. ทบวงมหาวิทยาลัย 2. ผู้ร่วมเดินทาง
โครงการจัดตั้งศูนย์ฝึกอบรมอุตสาหกรรม					
115.	แคนาดา	อาจารย์นภา ตั้งเตรียมจิตมัน	ศึกษาต่อ	ระดับปริญญาโท สิ่งแวดล้อมประเทศ แคนาดา	CIDA
116.	แคนาดา	ผศ.ดร.คเชนทร เฉลิมวัฒน์	ประชุมสัมมนา	กรรมการบริหาร โครงการ ณ ประเทศ แคนาดา	CIDA
117.	แคนาดา	ผศ.พจน์ นนท์ศักดิ์	อบรม/ดูงาน		CIDA
118.	แคนาดา	ผศ.ดารณี ภูมวรรณ	อบรม/ดูงาน		CIDA
119.	แคนาดา	ดร.เสาวณีย์ โยธากิริมย์	อบรม/ดูงาน		CIDA
120.	แคนาดา	ผศ.นิภา วงศ์พิพัฒน์พงศ์	อบรม/ดูงาน		CIDA
121.	แคนาดา	อาจารย์ม่วงศรี มาสชาว	อบรม/ดูงาน		CIDA
122.	แคนาดา	อาจารย์ลัดดา จาบถนอม	อบรม/ดูงาน		CIDA

รายชื่อบุคลากรที่ไปศึกษาต่อ ฝึกอบรม ดูงาน สัมมนาและปฏิบัติงานต่างประเทศ (ต่อ)

ลำดับที่	สถานที่/ระยะเวลา	ชื่อ - สกุล	ประเภทการลา	สาขา/กิจกรรม	แหล่งทุน
	คณะวิศวกรรมศาสตร์				
123.	Vanderbilt University USA. 5 ปี 6 เดือน	นายอานนท์ วงศ์แก้ว	ศึกษาต่อ	ปริญญาโท-เอก สาขาวิศวกรรมโยธา	ทุนรัฐบาล (ทบวง มหาวิทยาลัย
124.	Vanderbilt University USA. 5 ปี 6 เดือน	นางสาวเอกรัตน์ มานะศิลป์	ศึกษาต่อ	ปริญญาโท-เอก สาขาวิศวกรรมเคมี	ทุนรัฐบาล (ทบวง มหาวิทยาลัย
125.	Virginia Ploytechnic Institvte and State University USA. 5 ปี 6 เดือน	นายธงชัย ศรีวิริยรัตน์	ศึกษาต่อ	ปริญญาโท-เอก สาขา วิศวกรรมสิ่งแวดล้อม	ทุนรัฐบาล (ทบวง มหาวิทยาลัย
126.	University of Delaware 5 ปี 6 เดือน	นางสาวชุติมา จารุศิริพจน์	ศึกษาต่อ	ปริญญาโท-เอก สาขาวิศวกรรมเคมี	ทุนรัฐบาล (ทบวง มหาวิทยาลัย
127.	Syracuse University USA. 5 ปี 6 เดือน	นายอานัติ ดิพัฒนา	ศึกษาต่อ	ปริญญาโท-เอก สาขาวิศวกรรมเคมี	ทุนรัฐบาล (ทบวง มหาวิทยาลัย
128.	สหรัฐอเมริกา 21-23 เมษายน 2538	ผศ.โกวิท ศตวุฒิ ดร.วิโรจน์ เรื่องประเทืองสุข	ประชุม	ประชุมการแลกเปลี่ยน ทางวิชาการด้านวิทยา- ศาสตร์และเทคโนโลยี ระหว่างนักวิชาชีพไทยใน อเมริกาเหนือกับ ประเทศไทย : เทคโนโลยีสารสนเทศ	
129.	ออสเตรเลีย	ผศ.โกวิท ศตวุฒิ	ประชุม	ประชุม 1995 International congress of Engineering Deans and Industry Leades	

(๘๘) คณะกรรมการบริหารวิทยาลัยการศึกษามหาวิทยาลัยบูรพา
การผลิตและพัฒนาสื่อการศึกษา

ลำดับที่	ประเภทของสื่อ	เรื่อง
	คณะพยาบาลศาสตร์	
1.	สถานการณ์จำลอง	การจัดการทางการพยาบาล (6 ชุด)
2.	สไลด์-เทป	แนะนำคณะพยาบาลศาสตร์
3.	สไลด์	การพยาบาลผู้ป่วยที่ใช้ออกซิเจนชนิด (Canular และ O ₂ T-piece)
4.	สไลด์	พยาธิสรีรวิทยาาระบบฮอร์โมน
5.	สไลด์	ภาวะสมองเสื่อมในผู้สูงอายุ
6.	สถานการณ์จำลอง	องค์การพยาบาลและบทบาทหน้าที่ของผู้บริหารทางการพยาบาล
7.	Diskettes	แบบเรียนรู้ถาม-ตอบด้วยตนเองเรื่อง 1. Stress 2. Death & Dying 3. Community Mental Health
8.	สไลด์	เครื่องมือทางห้องผ่าตัด
9.	สไลด์	การติดเชื้ในร่างกายของเด็ก
10.	สไลด์	การทำคลอดปกติ
11.	สไลด์	Forceps Extraction
12.	สไลด์	Vacuum Extraction
13.	วิดีโอ	การทำงานของกล้ามเนื้อ
	คณะวิทยาศาสตร์	
14.	สไลด์	แบคทีเรียทำให้เกิดโรค ของ รศ.บัญญัติ สุขศรีงาม
15.	อุปกรณ์	แผงรับรังสีอาทิตย์ ของ อ.อุษาวดี ตันติวราห์รักษ์
16.	แผ่น CD คอมพิวเตอร์	นกเมืองไทย ของ รศ.สุรินทร์ มัจฉาชีพ
	คณะวิศวกรรมศาสตร์	
17.	วิดีโอ	เทคโนโลยีสารสนเทศและการประยุกต์ใช้ในอุตสาหกรรม
	คณะศึกษาศาสตร์	
18.	วิดีโอ	- Counseling Practicum I - แนะนำการศึกษา อาชีพ และสังคม
19.	ป้ายนิเทศและสไลด์	- แนะนำการศึกษา อาชีพ และสังคม
20.	ชุดแนะนำอาชีพ	- สมุดภาพอาชีพต่าง ๆ
21.	แผ่นพับ	- สุขภาพจิต - แนะนำภาควิชาการแนะแนวและจิตวิทยาการศึกษา
22.	แบบทดสอบทางจิตวิทยา	- แบบวัดเซาว์ปัญญา (Progressive Matrices) - แบบวัดบุคลิกภาพ (Edward Personal Preference Schedule)
23.	แผ่นโปร่งใส	- การพัฒนาบทเรียน CAI - บทบาท แนวโน้มของสื่อการสอนในการพัฒนาการศึกษา

การผลิตและพัฒนาสื่อการศึกษา (ต่อ)

ลำดับที่	ประเภทของสื่อ	เรื่อง	
24.	ชุดฝึกอบรม	- ทิศทาง และแนวโน้มของเทคโนโลยีทางการศึกษา	
25.	เทปสอนเพลง	- เทคโนโลยีทางการศึกษาในยุคโลกาภิวัตน์	
26.	เทปสอนภาษาไทย	- การพัฒนาบทเรียนคอมพิวเตอร์มัลติมีเดีย	
27.	สไลด์	- เพลง	
28.	แผ่นใส	- การอ่านทำนองเสนาะ	
29.	แผนภูมิ	- นิทาน	
		- การสอนคณิตศาสตร์	
		- การสอนวิทยาศาสตร์	
		- การศึกษาเด็กก่อนวัยเรียน (405311)	
30.	สมุดรวมใบงานสอน	- คำประพันธ์ 5 ชุด	
		- การสอนคณิตศาสตร์ 2 ชุด	
31.	แผงวงจรไฟฟ้า	- การสอนวิทยาศาสตร์ ระดับประถมศึกษา	
		- กลุ่มการทำงานพื้นฐานอาชีพ 3 เล่ม	
32.	ชุดการสอน	- วิชาวิทยาศาสตร์ ระดับมัธยมศึกษา	
33.	ชุดทดลอง	- วิชาสังคมศึกษา ระดับประถมศึกษา 2 ชุด	
34.	แผ่นภาพ	- วิชาวิทยาศาสตร์ เรื่อง สมดุล	
		- การสอนภาษาอังกฤษ ระดับประถมศึกษา 1 ชุด	
35.	โรงเรียนสาธิต "พิบูลบำเพ็ญ" สไลด์	แนะนำโรงเรียน	
36.	วิดีโอเทป	แนะนำโรงเรียน	
37.	กระดานไฟฟ้า	แผงสวิทช์ 2 ทาง	
38.	อุปกรณ์	เครื่องมือขยายภาพ	
39.	ภาพฉีกเปียก	แผนที่	
40.	ภาพฉีกเปียก	อาหาร 5 หมู่	
41.	เกมส์	คณิตศาสตร์	
42.	คณะสาธารณสุขศาสตร์	แผ่นใสประกอบการสอน	หลักสุขศาสตร์อุตสาหกรรม
			ความปลอดภัยในอุตสาหกรรม
43.	แผ่นใสประกอบการสอน	อาชีวอนามัย	
44.	แผ่นใสประกอบการสอน	พิษวิทยา	
45.	แผ่นใสประกอบการสอน	อนามัยสิ่งแวดล้อม	
46.	แผ่นใสประกอบการสอน	การสุขาภิบาลอาคารสถานที่	
47.	แผ่นใสประกอบการสอน	ประชากรศาสตร์	
48.	แผ่นใสประกอบการสอน	เพศศึกษา	
49.	แผ่นใสประกอบการสอน		

การพัฒนาและปรับปรุงหลักสูตร

(ต่อ) แผนการศึกษาที่อนุมัติให้รวมศิลปกรรมศาสตร์

การพัฒนาหลักสูตร

ลำดับที่	ชื่อสาขาวิชา	ชื่อหลักสูตร
1.	คณะพยาบาลศาสตร์ เปิดสอนสาขาใหม่ในระดับปริญญาโท (1 หลักสูตร) พยาบาลศาสตร์ ได้รับอนุมัติหลักสูตรใหม่ (1 หลักสูตร)	พยาบาลศาสตรมหาบัณฑิต (พย.ม.) การพยาบาลชุมชน
1.	พยาบาลศาสตร์ ดำเนินการขอเปิดหลักสูตรใหม่ (5 หลักสูตร)	พยาบาลศาสตรบัณฑิต (พย.บ.) ต่อเนื่อง 2 ปี
1.	พยาบาลศาสตร์ (11680๖) มหาวิทยาลัยมหิดล คศ ๖ อิมพีเฟสสิกส์ คศ ๖ วิชาพิเศษ คศ ๖ วิชาพิเศษ คศ ๖ วิชาพิเศษ	พยาบาลศาสตรมหาบัณฑิต (พย.ม.) 1. การศึกษาพยาบาล 2. การบริหารการพยาบาล 3. การพยาบาลผู้ใหญ่ 4. การพยาบาลครอบครัว 5. การพยาบาลผู้สูงอายุ
1.	คณะวิทยาศาสตร์ วัสดุศาสตร์-เทคโนโลยีอัญมณี	วิทยาศาสตร์บัณฑิต (วท.บ.)
1.	คณะวิศวกรรมศาสตร์ สาขาวิศวกรรมโยธา	วิศวกรรมศาสตรบัณฑิต (วศ.บ.)
2.	สาขาวิศวกรรมไฟฟ้า	วิศวกรรมศาสตรบัณฑิต (วศ.บ.)
1.	คณะศึกษาศาสตร์ จิตวิทยาการศึกษา	ศึกษาศาสตรมหาบัณฑิต (วท.ม.)
1.	คณะวิศวกรรมศาสตร์ สาขาวิชาเอกดนตรีไทย	ศิลปกรรมศาสตรบัณฑิต (ศป.บ.)
2.	สาขาวิชาเอกดนตรีสากล	ศิลปกรรมศาสตรบัณฑิต (ศป.บ.)
1.	คณะมนุษยศาสตร์และสังคมศาสตร์ สาขาวิชาภาษาไทย	หลักสูตรศิลปศาสตรบัณฑิต (ศศ.บ.)
2.	สาขาวิชาประวัติศาสตร์	หลักสูตรศิลปศาสตรบัณฑิต (ศศ.บ.)
3.	สาขาวิชาการพัฒนาชุมชน	หลักสูตรศิลปศาสตรบัณฑิต (ศศ.บ.)
4.	สาขาวิชาภาษาอังกฤษ	หลักสูตรศิลปศาสตรบัณฑิต (ศศ.บ.)
5.	สาขาวิชาภูมิศาสตร์	หลักสูตรวิทยาศาสตรบัณฑิต (วท.บ.)
6.	สาขาวิชาการตลาด	หลักสูตรบริหารธุรกิจบัณฑิต (บธ.บ.)
7.	สาขาวิชาการบัญชี	หลักสูตรบริหารธุรกิจบัณฑิต (บธ.บ.)
8.	สาขาวิชาการบริหารงานบุคคล	หลักสูตรบริหารธุรกิจบัณฑิต (บธ.บ.)
9.	สาขาวิชาการบริหารโรงแรม	หลักสูตรบริหารธุรกิจบัณฑิต (บธ.บ.)
10.	วิชาโท 16 สาขาวิชา	

การศึกษาค้นคว้าวิจัย

ปรับปรุงหลักสูตร

ลำดับที่	ชื่อสาขาวิชา	ชื่อหลักสูตร
คณะวิทยาศาสตร์		
1.	คณิตศาสตร์	วิทยาศาสตร์บัณฑิต (วท.บ.)
2.	เคมี	วิทยาศาสตร์บัณฑิต (วท.บ.)
3.	จุลชีววิทยา	วิทยาศาสตร์บัณฑิต (วท.บ.)
4.	ชีววิทยา	วิทยาศาสตร์บัณฑิต (วท.บ.)
5.	เทคโนโลยีชีวภาพ	วิทยาศาสตร์บัณฑิต (วท.บ.)
6.	ฟิสิกส์	วิทยาศาสตร์บัณฑิต (วท.บ.)
7.	วาริชศาสตร์	วิทยาศาสตร์บัณฑิต (วท.บ.)
8.	วิทยาการคอมพิวเตอร์	วิทยาศาสตร์บัณฑิต (วท.บ.)
9.	วิทยาศาสตร์การอาหาร	วิทยาศาสตร์บัณฑิต (วท.บ.)
10.	สถิติ	วิทยาศาสตร์บัณฑิต (วท.บ.)
คณะวิศวกรรมศาสตร์		
1.	วิศวกรรมเคมี	วิศวกรรมศาสตรบัณฑิต (วศ.บ.)
2.	วิศวกรรมอุตสาหการ	วิศวกรรมศาสตรบัณฑิต (วศ.บ.)
คณะศึกษาศาสตร์		
1.	วิชาโทจิตวิทยาการแนะแนว	การศึกษาศาสตรบัณฑิต (กศ.บ.)
2.	วิชาโทการศึกษาผู้ใหญ่ (ระดับปริญญาตรี)	การศึกษาศาสตรบัณฑิต (กศ.บ.)
3.	วิชาโทการศึกษาผู้สูงอายุ (ระดับปริญญาตรี)	การศึกษาศาสตรบัณฑิต (กศ.บ.)
4.	เทคโนโลยีทางการศึกษา (ต่อเนื่อง 2 ปี)	การศึกษาศาสตรบัณฑิต (กศ.บ.)
5.	เทคโนโลยีทางการศึกษา	การศึกษามหาบัณฑิต (กศ.ม.)
6.	พลศึกษา	วิทยาศาสตร์บัณฑิต (วท.บ.)
7.	วิชาโทวัดผลการศึกษา	การศึกษาศาสตรบัณฑิต (กศ.บ.)
คณะสาธารณสุขศาสตร์		
1.	สุขศาสตร์อุตสาหกรรมและความปลอดภัย	วิทยาศาสตร์บัณฑิต สาขาสุขศาสตร์ อุตสาหกรรมและความปลอดภัย (วท.บ.)
2.	สุขศึกษา	วิทยาศาสตร์บัณฑิต สาขาสุขศึกษา (วท.บ.)
3.	อนามัยสิ่งแวดล้อม	วิทยาศาสตร์บัณฑิต สาขอนามัยสิ่งแวดล้อม (วท.บ.)

การส่งเสริมการผลิตตำรา

มหาวิทยาลัยได้ให้การสนับสนุนและส่งเสริมให้คณาจารย์ของมหาวิทยาลัยแต่งตำรา จัดทำเอกสารประกอบการเรียนการสอนเพื่อเผยแพร่แก่ผู้สนใจทั่วไป โดยในปีงบประมาณ 2538 มีตำราและเอกสารที่ได้จัดพิมพ์ดังต่อไปนี้

ลำดับที่	เรื่อง	ผู้เขียน
	คณะพยาบาลศาสตร์	
1.	การวิจัยทางการแพทย์พยาบาล	ผศ.ดร.เรณา พงษ์เรืองพันธ์ุ
2.	การประกันคุณภาพการพยาบาล	รศ.ดร.พวงรัตน์ บุญญานุรักษ์
3.	การสัมมนาทางการแพทย์พยาบาล	อาจารย์รัชนิกรณิ ทรัพย์กรานนท์
4.	พ.ย. 444 หัวข้อเลือกสรรการพยาบาล อายุรศาสตร์และศัลยศาสตร์	อาจารย์นฤมล ปทุมารักษ์
5.	หัวข้อเลือกสรรการพยาบาลจิตเวช	อาจารย์สายใจ พัวพันธ์ุ
6.	พ.ย. 321 การพยาบาลมารดาและทารก 1	อาจารย์วรรณิ เดียววิเศษ
7.	พ.ย. 439 องค์การพยาบาล	ผศ.ดร.ผ่องศรี เกียรติเลิศสนภา
8.	คู่มือการสอนกระบวนการกลุ่ม	อาจารย์ภัทรพงศ์ ประกอบผล
9.	การบริหารยาฉีด การให้สารน้ำทางหลอดเลือดดำ การเจาะเลือด และการให้เลือด	อาจารย์วัลภา ผิวทน
	คณะมนุษยศาสตร์และสังคมศาสตร์	
10.	สาขาวิชาภาษาไทย	หลักสูตรศิลปศาสตรบัณฑิต (ศศ.บ.)
11.	สาขาวิชาประวัติศาสตร์	หลักสูตรศิลปศาสตรบัณฑิต (ศศ.บ.)
12.	สาขาวิชาการพัฒนาชุมชน	หลักสูตรศิลปศาสตรบัณฑิต (ศศ.บ.)
13.	สาขาวิชาภาษาอังกฤษ	หลักสูตรศิลปศาสตรบัณฑิต (ศศ.บ.)
14.	สาขาวิชาภูมิศาสตร์	หลักสูตรวิทยาศาสตรบัณฑิต (ว.ท.บ.)
15.	สาขาวิชาการตลาด	หลักสูตรบริหารธุรกิจบัณฑิต (บธ.บ.)
16.	สาขาวิชาการบัญชี	หลักสูตรบริหารธุรกิจบัณฑิต (บธ.บ.)
17.	สาขาวิชาการบริหารงานบุคคล	หลักสูตรบริหารธุรกิจบัณฑิต (บธ.บ.)
18.	สาขาวิชาการบริหารโรงแรม	หลักสูตรบริหารธุรกิจบัณฑิต (บธ.บ.)
19.	วิชาโท 16 สาขาวิชา	
	คณะวิทยาศาสตร์	
20.	จุลชีววิทยาทั่วไป ฉบับปรับปรุง (360 หน้า)	รศ.บัญญัติ สุขศรีงาม
21.	ชีววิทยาของเซลล์ ฉบับปรับปรุง (140 หน้า)	รศ.บัญญัติ สุขศรีงาม
22.	การเพาะเลี้ยงสัตว์น้ำ (301 หน้า)	ผศ.ดร.คเชนทร เจริญวัฒน์
23.	การเพาะเลี้ยงสัตว์น้ำ (301 หน้า)	ผศ.ดร.คเชนทร เจริญวัฒน์
24.	การจำแนกชนิดแบคทีเรียกลุ่มแอโรปัส (411 หน้า)	ผศ.นันทนา อรุณฤกษ์
25.	การจำแนกชนิดแบคทีเรียกลุ่มแอนแอโรปัส (185 หน้า)	ผศ.นันทนา อรุณฤกษ์
26.	อุณหพลศาสตร์เบื้องต้น (50 หน้า)	อ.อุษาวดี ดันติวารานุกัษ
27.	บทปฏิบัติการกายวิภาคศาสตร์ของพืช (119 หน้า)	อ.นันทนา ดันวิวัฒน์กุล

การส่งเสริมการผลิตตำรา (ต่อ)

ลำดับที่	เรื่อง	ผู้เขียน	ปีพิมพ์	จำนวนหน้า
28.	ชีวิตในสวนสัตว์ (280 หน้า)	รศ.สุรินทร์ มัจฉาชีพ	2538	280
29.	คณะศึกษาศาสตร์			
30.	เอกสารประกอบการสอน : จิตวิทยาพัฒนาการ-สำหรับครู : จิตวิทยาวัยรุ่น : การใช้ Biofeedback : เพื่อการให้การปรึกษา : ทฤษฎีบุคลิกภาพ	รศ.ดร.แก้วดา คณะวรรณ รศ.ดร.แก้วดา คณะวรรณ รศ.ดร.แก้วดา คณะวรรณ รศ.ดร.แก้วดา คณะวรรณ รศ.ดร.แก้วดา คณะวรรณ	2538	200
31.	เอกสารประกอบการสอน : การวางแผนการประเมินผล การศึกษานอกระบบ	ผศ.ดร.กชกร สังข์ชาติ	2538	100
32.	ความรู้พื้นฐานเกี่ยวกับผู้สูงอายุ	ผ.ศ.ดร.กชกร สังข์ชาติ	2538	100
33.	การศึกษานอกระบบในประเทศไทย	ดร.สมหมาย แจ่มกระจ่าง	2538	100
34.	การพัฒนาบทเรียนคอมพิวเตอร์ช่วยสอน	ร.ศ.ดร.ฉลอง ทับศรี	2538	100
35.	หลักการบริหารการศึกษา	คณาจารย์ภาควิชาบริหารการศึกษา	2538	100
36.	ผู้นำและพฤติกรรมกรรมการบริหารงาน	รศ.ดร.ประชุม รอดประเสริฐ	2538	100
37.	นโยบายและการวางแผน : หลักการและทฤษฎี	รศ.ดร.ประชุม รอดประเสริฐ	2538	100
38.	การบริหารงานบุคคลทางการศึกษา	รศ.ดร.ประชุม รอดประเสริฐ	2538	100
39.	การบริหารโครงการ	รศ.ดร.ประชุม รอดประเสริฐ	2538	100
40.	ความรู้เกี่ยวกับการบริหาร	รศ.ดร.ประชุม รอดประเสริฐ	2538	100
41.	การพัฒนาแผนและนโยบายการศึกษา	รศ.ดร.ประชุม รอดประเสริฐ แต่งร่วมกับ คณาจารย์มหาวิทยาลัยสุโขทัยธรรมาธิราช	2538	100
42.	เอกสารประกอบการสอน : ผู้นำทางการศึกษา	ผศ.ดร.คุณวุฒิ คนฉลาด	2538	100
43.	เอกสารประกอบการสอน : การเปลี่ยนแปลงที่มีระบบ	รศ.ชารี มณีศรี	2538	100
44.	การนิเทศการศึกษา	รศ.ชารี มณีศรี	2538	100
45.	กฎหมายการศึกษา	รศ.ดร.สุเมธ เดียววิศเรศ	2538	100
46.	พฤติกรรมผู้นำทางการศึกษา	รศ.ดร.สุเมธ เดียววิศเรศ	2538	100
47.	การบริหารโรงเรียน	ผศ.ดร.ธร สุนทรายูทอ	2538	100
48.	การบริหารกิจการนักเรียน	รศ.เชาวน์ มณีวงษ์	2538	100
49.	ทักษะกีฬาอดนินยม (ฉบับปรับปรุงใหม่)	รศ.ประโยค สุทธิสง่า	2538	100
50.	การพัฒนาแบบทดสอบทักษะฟุตบอล	รศ.ประโยค สุทธิสง่า	2538	100
51.	การฝึกและการตัดสินกีฬาฟุตบอล (ฉบับปรับปรุงใหม่)	รศ.ประโยค สุทธิสง่า	2538	100
52.	ยุทธวิธีและการเล่นฟุตบอลเป็นทีม	รศ.ประโยค สุทธิสง่า	2538	100
53.	เอกสารประกอบการสอน : จริยธรรมในวงการศึกษา	รศ.ดร.ศักดา ปรารงค์ประทานพร	2538	100
54.	เอกสารประกอบการสอน : จริยศาสตร์กับการศึกษา : พื้นฐานการศึกษาทางปรัชญา	อ.สุวิชัย โกศัยยะวัฒน์	2538	100
55.	สังคมวิทยาการศึกษา	รศ.ดร.ศักดา ปรารงค์ประทานพร	2538	100

การส่งเสริมการผลิตตำรา (ต่อ)

ลำดับที่	เรื่อง	ผู้เขียน
56.	คู่มือการฝึกสอน (ฉบับปรับปรุง)	คณาจารย์ภาควิชาหลักสูตรและการสอน
57.	คอมพิวเตอร์สำหรับการวิจัย	ดร.ไพรัตน์ วงษ์นาม
58.	สถิติสำหรับการวิจัย	ดร.ไพรัตน์ วงษ์นาม
59.	โรงเรียนสาธิต "พิบูลบำเพ็ญ"	อ.รังสรรค์ สีมานนท์
60.	ประวัติวรรณคดีไทย	อ.อำนาจ กลิ่นลำตวน
61.	คู่มือภาษาไทย ท 605	อ.อำนาจ กลิ่นลำตวน
62.	คณะสาธารณสุขศาสตร์	อ.พัชนี สุวรรณศรี และ อ.วีไล สถิตย์เสถียร
63.	เพศศึกษา	อ.ชิงชัย เมธพัฒน์ อ.พัชนี สุวรรณศรี
64.	ปัญหาสุขภาพที่สำคัญ	และ อ.วีไล สถิตย์เสถียร
65.	ประชากรศาสตร์	อ.ทัศนีย์ สกยอินดี
66.	อนามัยสิ่งแวดล้อม	อ.รติวรรณ อ่อนรัมย์
67.	พิษวิทยา	อ.ทองศักดิ์ ยิ่งรัตนสุข
68.	กายวิภาคศาสตร์	อ.วิมลวรรณ นาคเอี่ยม
69.	ปรัชญาสาธารณสุข	และ อ.ดวงฤดี เชิดวงศ์เจริญสุข
70.	การวิเคราะห์ตนเองในการทำงาน	รศ.ดร.กุลลาภ รัตนสังธรรม
71.	SWOT ANALYSIS	รศ.ดร.กุลลาภ รัตนสังธรรม
72.	คณะศิลปกรรมศาสตร์	รศ.ดร.กุลลาภ รัตนสังธรรม
73.	การบริหารงานทัศนศิลป์	รศ.สุชาติ เกาทอง
74.	การเขียนภาพประกอบ	รศ.สุชาติ เกาทอง
75.	การโฆษณาเบื้องต้น	อ.สมาน สรรพศรี
76.	นิเทศศิลป์	อ.สมาน สรรพศรี
77.	มนุษย์กับความงาม	อ.สมาน สรรพศรี
78.	กราฟิกดีไซน์	อ.สมาน สรรพศรี
79.	ประวัติศาสตร์ศิลปะตะวันตก	ผศ.เรณู คฤคราช
80.	การทำศิลปนิพนธ์	ผศ.เรณู คฤคราช
81.	เซรามิกส์	ผศ.ภรดี พันธุ์ภากร
82.	การทำศิลปนิพนธ์ออกแบบ	ผศ.ภรดี พันธุ์ภากร
83.	วัสดุอุปกรณ์ในการผลิต Art work	อ.สมาน สรรพศรี
84.	หลักการทัศนศิลป์	รศ.สุชาติ เกาทอง
85.	การเขียนลายไทย	อ.ชานี สุวรรณช่าง
86.	สังคีตสากล	อ.เดชะ ธนาวงษ์
87.	สุนทรียศาสตร์	อ.สมาน สรรพศรี
88.	กายวิภาค	ผศ.เรณู คฤคราช

สถาบันวิทยาศาสตร์ทางทะเล



สถาบันวิทยาศาสตร์ทางทะเล ได้รับการพัฒนามาจากพิพิธภัณฑสถานเลี้ยงสัตว์น้ำเค็ม ซึ่งก่อตั้งขึ้นเมื่อเดือนกันยายน 2512 โดยคณาจารย์ภาควิชาชีววิทยา (วิทยาลัยวิชาการศึกษาบางแสน ขณะนั้น) และได้เปิดให้ประชาชนเข้าชมอย่างไม่เป็นทางการ ตั้งแต่เดือนธันวาคม 2513 และสมเด็จพระเจ้าลูกเธอเจ้าฟ้าจุฬาภรณวลัยลักษณ์ ได้ทรงประกอบพิธีเปิดอย่างเป็นทางการเมื่อวันที่ 26 ตุลาคม 2519 ต่อมารัฐบาลญี่ปุ่นได้ให้ความช่วยเหลือ ในการจัดตั้งศูนย์วิทยาศาสตร์ทางทะเล เป็นมูลค่า 230 ล้านบาท เมื่อปี พ.ศ.2523 และได้ก่อสร้างแล้วเสร็จ และมีพิธีมอบให้แก่มหาวิทยาลัย เมื่อวันที่ 1 มีนาคม 2526 พระบาทสมเด็จพระเจ้าอยู่หัว ทรงพระกรุณาโปรดเกล้าฯ เสด็จพระราชดำเนินทรงกระทำพิธีเปิดศูนย์วิทยาศาสตร์ทางทะเล เมื่อวันที่ 24 กรกฎาคม พ.ศ. 2527 ต่อมาในวันที่ 23 พฤษภาคม 2528 ได้รับการยกฐานะเป็นสถาบันวิทยาศาสตร์ทางทะเล

สถาบันวิทยาศาสตร์ทางทะเลจัดตั้งขึ้นเพื่อเป็นศูนย์กลางของวิทยาการด้านวิทยาศาสตร์ทางทะเล มีเป้าหมายเพื่อพัฒนาไปสู่ความเป็นเลิศทางด้านวิทยาศาสตร์ทางทะเลของประเทศ และสังคมนานาชาติ

การแบ่งส่วนราชการ ประกอบด้วย 1 สำนักงาน และ 4 ฝ่าย 1 สถานีย่อย ดังนี้

1. สำนักงานเลขานุการ
2. ฝ่ายบริการวิชาการ
3. ฝ่ายพิพิธภัณฑวิทยาวิทยาศาสตร์ทางทะเล
4. ฝ่ายวิจัย
5. ฝ่ายสถานเลี้ยงสัตว์น้ำเค็ม
6. สถานีวิจัย

บุคลากร สถาบันฯ มีบุคลากรทั้งสิ้น 103 คน เป็นข้าราชการ 48 คน เป็นลูกจ้าง 55 คน ดังนี้

ประเภท	จำนวน
1. อาจารย์ (สาย ก)	-
2. สายช่วยวิชาการและธุรการ (สาย ข, ค)	48
3. ลูกจ้างประจำ	20
4. ลูกจ้างชั่วคราว	35
รวม	103

การวิจัย สถาบันฯ ได้ดำเนินการวิจัยในปี 2537 ทั้งสิ้น 7 โครงการ คิดเป็นเงิน 867,200 บาท โดยได้รับเงินสนับสนุนจากงบประมาณแผ่นดิน 4 โครงการ และได้รับทุนสนับสนุนเงินรายได้ของสถาบันฯ 3 โครงการ และจากแหล่งเงินทุนอื่นอีก จำนวน 4 โครงการ ลักษณะการวิจัยโดยทั่วไปเป็นงานวิจัยเกี่ยวกับสภาวะแวดล้อมชายฝั่งภาคตะวันออก การเพาะเลี้ยงสัตว์น้ำชายฝั่ง การศึกษาผลกระทบของคุณภาพน้ำกับการท่องเที่ยว นอกจากนี้สถาบันฯ ยังสนับสนุนการศึกษา วิจัยของนิสิตตามมหาวิทยาลัยต่างๆ หรือสถาบันการศึกษาต่างๆ ทั่วประเทศ โดยรับเข้าทำการฝึกงานและทำการวิจัยอีกด้วย

การบริการวิชาการ สถาบันฯ ได้ดำเนินการบริการวิชาการ โดยเปิดให้ประชาชนผู้สนใจศึกษาหาความรู้ทางด้านวิทยาศาสตร์ทางทะเล เข้าชมพิพิธภัณฑ์วิทยาศาสตร์ทางทะเล และสถานเลี้ยงสัตว์น้ำเค็ม มีจำนวนผู้เข้าชมทั้งสิ้นประมาณ 756,000 คน ให้การสนับสนุนและบริการกิจการด้านเพาะเลี้ยงสัตว์น้ำ การเผยแพร่ความรู้ทางด้านวิทยาศาสตร์ทางทะเล ลักษณะการบริการวิชาการ จำนวนทั้งสิ้น 26 ราย การให้บริการหั่วเชื้อแพลงก์ตอนพืชและแพลงก์ตอนสัตว์ จำนวน 500 ลิตร บริการตรวจโรคสัตว์น้ำ จำนวน 120 ราย วิเคราะห์คุณภาพน้ำ จำนวน 300 ราย การจัดประชุม การฝึกอบรมและสัมมนา เพื่อให้นักวิชาการได้มีโอกาสพบปะแลกเปลี่ยนความรู้ แนวความคิด ในอันที่จะสร้างสรรค์วิชาการด้านวิทยาศาสตร์ทางทะเลให้เกิดประโยชน์ต่อประเทศชาติและระดับนานาชาติ

แผนพัฒนาหน่วยงาน

1. ทำการวิจัยในสาขาที่เกี่ยวกับวิทยาศาสตร์ทางทะเล ให้กว้างขวางยิ่งขึ้น
2. นำเทคโนโลยีใหม่ ๆ เข้ามาปรับปรุงและพัฒนาศักยภาพการดำเนินงานและการให้บริการ
3. การพัฒนาบุคลากรให้มีความรู้และเพิ่มขีดความสามารถให้สูงขึ้นโดยการฝึกอบรมสัมมนาศึกษา และดูงานทั้งในและต่างประเทศ
4. การปรับปรุงระบบโครงสร้างของงานเพื่อให้มีความคล่องตัวมากขึ้น
5. การส่งเสริมให้มีการวิจัยร่วมกับต่างประเทศเพิ่มมากขึ้น

โครงการวิจัย

ในรอบปีงบประมาณ 2538 มหาวิทยาลัยได้รับงบประมาณเพื่อสนับสนุนโครงการวิจัยทั้งสิ้นเป็นเงิน 7,653,100 บาท มีโครงการวิจัยทั้งสิ้น 46 โครงการ โดยเป็นแหล่งทุนของมหาวิทยาลัย จำนวน 2,836,210 บาท ดำเนินการวิจัย 22 โครงการ เป็นแหล่งทุนหน่วยงานภายนอก จำนวน 4,796,890 บาท มีโครงการวิจัย 24 โครงการ โดยจำแนกรายละเอียดดังต่อไปนี้

แหล่งทุน	จำนวนโครงการ	จำนวนเงิน
1. งบประมาณแผ่นดิน	16	2,651,210
2. งบประมาณเงินรายได้มหาวิทยาลัย	6	175,000
3. แหล่งทุนอื่น	24	4,796,890
รวมทั้งสิ้น	46	7,653,100

โครงการวิจัย

ปัจจัยการผลิตเกษตรอินทรีย์

1. งบประมาณแผ่นดิน

ลำดับที่	ชื่อโครงการวิจัย	ผู้วิจัย	งบประมาณ
1.	คณะพยาบาลศาสตร์ ความสัมพันธ์ระหว่างความรู้ทัศนคติ และการดูแลผู้ป่วยโรคเอดส์ของพยาบาลวิชาชีพภาคตะวันออกเฉียงเหนือของประเทศไทย	นางเรณา พงษ์เรืองพันธ์	60,000
2.	การใช้กิจกรรมกลุ่มสัมพันธ์ในการพัฒนามโนภาพแห่งตน ในนักเรียนระดับมัธยมศึกษาตอนต้น จ.ชลบุรี	นางกฤษณี จรรย์ประยูคต์เลิศ และคณะ	70,000
1.	คณะวิทยาศาสตร์ การสังเคราะห์แบบไดคัลยับยั้งเอนไซม์โปรตีเอสในกระบวนการต่อต้านโรคไซซ้อและโรคถุงลมโป่งพอง	น.ส.จกกลณี จงอร่ามเรือง	80,000
2.	การศึกษา cysts อันอาจเป็นสาเหตุของการเกิดปรากฏการณ์น้ำเปลี่ยนสีบริเวณชายฝั่งตะวันออกเฉียงเหนือของอ่าวไทย	นางสมถวิล จริตควร	159,000
3.	การใช้วัสดุเหลือทิ้งจากโรงงานอุตสาหกรรมเกษตรเป็นแหล่งเส้นใยอาหารในผลิตภัณฑ์อาหารเพื่อสุขภาพ	น.ส.กุลยา ลีมรุ่งเรืองรัตน์	69,000
4.	การพัฒนาเครื่องอบแห้งแสงอาทิตย์กับผลิตภัณฑ์ประมงในจังหวัดชลบุรี	นางอุษาวดี ตันติวารานุกษ์	123,630
5.	การสำรวจการเป็นพิษและการกระจายของไตร-บิวทิลทิน (TBT) และไดบิวทิลทิน (DBT) ตามบริเวณชายฝั่งตะวันออกเฉียงเหนือของอ่าวไทย	นายพิชาญ สว่างวงศ์	177,500
6.	การแยกและจำแนก	น.ส.อภิรดี	124,400

ลำดับที่	ชื่อโครงการวิจัย	ผู้วิจัย	งบประมาณ
7.	แบคทีเรียที่สามารถทนโครเมียมจากบ่อบำบัดน้ำทิ้งของโรงงานฟอกหนัง	ปิลันธนาภักย์	
8.	การสกัดแยกโลหะหนักจากน้ำเสียด้วยเทคนิคที่ใช้พลังงานต่ำ	นายวิโรจน์ เรืองประเทืองสุข	393,000
8.	การออกแบบและพัฒนาระบบเพาะเลี้ยงลูกหอยสองฝา	นายคเชนทร เฉลิมวัฒน์	210,000
สถาบันวิทยาศาสตร์ทางทะเล			
1.	ปัจจัยสภาวะแวดล้อมบริเวณพื้นที่ท่องเที่ยวที่มีผลต่อโครงสร้างสังคมของสัตว์หน้าดินบริเวณชายฝั่งทะเลตะวันออก	นายสุเมตต์ ปุจฉาการ	269,800
2.	การศึกษาอัตราความต้องการพลังงานและโปรตีนของหอยเป่าชื่อ <i>Halictis asinine</i>	น.ส.เสาวภา สวัสดิ์พีระ	260,400
3.	การเพาะเลี้ยงเนื้อเยื่อสาหร่ายสีแดง ในสกุล <i>Gelidium</i> sp.	น.ส.รัตนา-ภรณ์ ศรีวิบูลย์	135,000
4.	การรวบรวมจุลชีพมีชีวิตรบรีสุทธ์จากบริเวณชายฝั่งทะเลภาคตะวันออกเฉียงเหนือของอ่าวไทยตอนบน	น.ส.สุพรรณณี ลีโชวลิต	152,000
โครงการจัดตั้งศูนย์ฝึกอบรมอุตสาหกรรม			
1.	การจัดการของเสียแบบบูรณาการ	Dr.David T.Brown ผศ.ดร.คเชนทร เฉลิมวัฒน์	157,620
2.	การจัดการคุณภาพสิ่งแวดล้อม	ผศ.ดร.พิชาญ สว่างวงศ์ ผศ.ดร.อรุณี เทอดเทพพิทักษ์	182,860

2. งบประมาณเงินรายได้

ลำดับที่	ชื่อโครงการวิจัย	ผู้วิจัย	งบประมาณ
1.	คณะมนุษยศาสตร์และสังคมศาสตร์ ประเมินโครงการรับน้องใหม่ ของนิสิตมหาวิทยาลัยบูรพา	อ.สมศักดิ์ ลิลา อ.สุวรรณา จันทร์ประเสริฐ อ.ไพรัช	50,000
1.	สถาบันวิทยาศาสตร์ทางทะเล การศึกษาโรคที่พบในม้าหน้า (Hippocampus kuda) ในห้องปฏิบัติการ	น.ส.รัตนภรณ์ ศรีวิบูลย์	15,000
2.	การศึกษาองค์ประกอบของ อาหารและการพัฒนา ของอวัยวะสืบพันธุ์ของหอย นางรมปากจีบ	น.ส.จารุพันธ์ ประทุมยศ	17,000

ลำดับที่	ชื่อโครงการวิจัย	ผู้วิจัย	งบประมาณ
3.	การเพาะฟักและอนุบาล ลูกปลาอินเดียด่าง (Amphiprion perideration Bleeker) ที่ได้จากธรรมชาติ	น.ส.สุพรรณี ลีโทชวลิต	18,000
1.	โครงการจัดตั้งศูนย์ฝึกอบรบอุตสาหกรรม การประเมินผลกระทบสิ่งแวดล้อม อาคารวิทยาศาสตร์ ชีวภาพ	อ.นันทนา สันตติวุฒิ และคณะ	37,500
2.	การประเมินผลกระทบ สิ่งแวดล้อมอาคารหอพักนิสิต	อ.นันทนา สันตติวุฒิ และคณะ	37,500

3. แหล่งทุนอื่น

ลำดับที่	ชื่อโครงการวิจัย	ผู้วิจัย	งบประมาณ	หน่วยงาน	หน่วยงาน ที่ให้ทุนวิจัย
1.	คณะพยาบาลศาสตร์ การดูแลตนเองด้านสุขภาพ อนามัยของผู้ป่วยโรคเอดส์	นางขวัญจิต เล็กสุวรรณ	35,000	โรงพยาบาลจะเข้เชิงเทรา คณะพยาบาลศาสตร์	กระทรวงสาธารณสุข
2.	ความสัมพันธ์ระหว่างปัจจัย บางประการที่มีอิทธิพลต่อ ภาวะสุขภาพจิตของประชาชน ในชุมชนกึ่งเมือง จ.ชลบุรี	นางกมลที จริยประยูคต์เลิศ	30,000	คณะพยาบาลศาสตร์	ศูนย์ ส.ส.ม.กระทรวง สาธารณสุข
3.	รูปแบบเพื่อการป้องกันและ ควบคุมโรคเอดส์ในสถาน บริการทางเพศเขตพัฒนา พื้นที่ชายฝั่งทะเลตะวันออก	นางเยาวลักษณ์ บรรจงปรี นางเรณา พงษ์เรืองพันธ์ นายทริฎฐ์ บรรจงปรี	287,500	คณะพยาบาลศาสตร์	ทบวงมหาวิทยาลัย
4.	รูปแบบการส่งเสริมพฤติกรรม การป้องกันโรคเอดส์ของ นักศึกษาในมหาวิทยาลัย	น.ส.วัลภา ผิวทน	100,000	คณะพยาบาลศาสตร์	ทบวงมหาวิทยาลัย

3. แหล่งทุนอื่น (ระบุ) (ต่อ)

ลำดับที่	ชื่อโครงการวิจัย	ผู้วิจัย	งบประมาณ	หน่วยงาน	หน่วยงานที่ให้ทุนวิจัย
5.	เปรียบเทียบสัมพันธภาพระหว่างมารดาและทารกและการปรับตัวต่อการเป็นมารดาภายหลังคลอดระหว่างมารดาที่ติดเชื้อ HIV กับมารดาที่ไม่ติดเชื้อ HIV ที่มีบุตรคนแรก	น.ส.นุจรี เนตรทิพย์	80,000	คณะพยาบาลศาสตร์	ทบวงมหาวิทยาลัย
6.	Model to Develop Mental Health for Life Style Satisfaction of AIDS Patients and Their Families in Eastern Seaboard Area	นางเยาวลักษณ์ บรรจงปฐ นางเรณา พงษ์เรืองพันธุ์	150,000	คณะพยาบาลศาสตร์	องค์การอนามัยโลก
7.	การศึกษาความนิยมในการใช้สมุนไพรของชุมชนในเขตชลบุรี	น.ส.วนิดา โอฬารกิจอนันต์ นางเพชรรัตน์ ตรงต่อศักดิ์	33,000	คณะพยาบาลศาสตร์	สถาบันการแพทย์แผนไทย
8.	ผลการประเมินเชิงสะท้อนต่ออัตโนมัติของนิสิตคณะพยาบาลศาสตร์	นายภัทรพงศ์ ประกอบผล	12,000	คณะพยาบาลศาสตร์	ธนาคารสิกรไทย จำกัดมหาชน
9.	ปัจจัยที่สัมพันธ์กับเจตนาที่จะเลือกสถานพยาบาลของรัฐบาล ของผู้ประกันตน อ.บางปะกง จ.ฉะเชิงเทรา	นางสุวรรณา จันทร์ประเสริฐ	6,000	คณะพยาบาลศาสตร์	สมาคมพยาบาลแห่งประเทศไทยฯ สาขาภาคตะวันออก
10.	โครงการพัฒนาพฤติกรรมในการอนุรักษ์สิ่งแวดล้อม และทรัพยากรน้ำของประชาชนเขตเทศบาลเมืองฉะเชิงเทรา คณะมนุษยศาสตร์และสังคมศาสตร์	นางพวงรัตน์ บุญญาบุรุษ และคณะ	300,000	คณะพยาบาลศาสตร์ เทศบาลเมืองฉะเชิงเทรา ส.ส.ฉะเชิงเทรา ร.พ.เมืองฉะเชิงเทรา	LIFE
11.	ตัวบ่งชี้ทางจิตสังคมของพฤติกรรมจริยธรรมของวัยรุ่นในเขตที่มีการพัฒนาต่างกัน ปัจจัยส่งเสริมเพื่อป้องกันพฤติกรรม	น.ส.แสงอรุณ ธรรมเจริญ	800,000	คณะมนุษยศาสตร์และสังคมศาสตร์	สำนักงานคณะกรรมการวิจัยแห่งชาติ
	ปัจจัยส่งเสริมเพื่อป้องกัน	นางแสงอรุณ ธรรมเจริญ	800,000	คณะมนุษยศาสตร์และสังคมศาสตร์	สำนักงานคณะกรรมการวิจัยแห่งชาติ
12.	การเลี้ยงต่อการเป็นโรคเอดส์	นางแสงอรุณ ธรรมเจริญ			

3. แหล่งทุนอื่น (ระบุ) (ต่อ)

(ฉบับ) (ระบุ) เดือนพฤษภาคม .3

ลำดับที่	ชื่อโครงการวิจัย	ผู้วิจัย	งบประมาณ	หน่วยงาน	หน่วยงานที่ให้ทุนวิจัย
13.	คณะสาธารณสุขศาสตร์ ทุนทบวงมหาวิทยาลัย สัมพันธ์ภาพในครอบครัวกับ ปัญหาเสพติดและพฤติกรรม ทางเพศของนักเรียนระดับ อาชีวศึกษาในภาคตะวันออกเฉียง พ.ศ. 2538	ผ.ศ.วิไล สถิตย์เสถียร และคณะ	137,845	คณะสาธารณสุข ศาสตร์	
14.	ทุนโรงพยาบาลศูนย์ชลบุรี การเลือกสถานพยาบาลคู่ สัญญาหลักในเขตจังหวัดชลบุรี ของผู้ประกันสังคม พ.ศ.2538	อ.ทองศักดิ์ ยิ่งรัตนสุข และคณะ	130,745	คณะสาธารณสุขศาสตร์	
15.	การพัฒนาโปรแกรม คอมพิวเตอร์มัลติมีเดียเพื่อ การภาษาอังกฤษของบุคลากร ภาคธุรกิจอุตสาหกรรม	รศ.ดร.ฉลอง ทับศรี	30,000	คณะศึกษาศาสตร์	ศูนย์เทคโนโลยี อิเล็กทรอนิกส์และ คอมพิวเตอร์แห่งชาติ
16.	ความต้องการในการรับบริการ ด้านเทคโนโลยีสารสนเทศและ การฝึกอบรมของภาคธุรกิจ อุตสาหกรรมในเขตพื้นที่ บริเวณชายฝั่งภาคตะวันออกเฉียง	รศ.ดร.ฉลอง ทับศรี	100,000	คณะศึกษาศาสตร์	สำนักงานคณะกรรมการ ศึกษาแห่งชาติ
17.	ผลกระทบการออกกำลังกาย แบบจับช่วงต่อสมรรถภาพทาง การและความเครียดของผู้สูง อายุและนักศึกษา	ดร.นฤพนธ์ วงศ์ตุรภัทร	50,000	คณะศึกษาศาสตร์	การกีฬาแห่งประเทศไทย
18.	ผลการศึกษานอกระบบ ต่อความสมบูรณ์ของนักกีฬา	ดร.นฤพนธ์ วงศ์ตุรภัทร	20,000	คณะศึกษาศาสตร์	การกีฬาแห่งประเทศไทย
19.	ประเมินผลโครงการรับน้อง ใหม่ของมหาวิทยาลัยบูรพา	นายสมศักดิ์ ลีลา และดร.ไพรัตน์ วงษ์นาม	51,000	คณะศึกษาศาสตร์	ฝ่ายกิจการนิสิต มหาวิทยาลัยบูรพา
20.	สำรวจความคิดเห็นของ ผู้เข้าชมงาน BOI FAIR 95 สถาบันวิทยาศาสตร์ทางทะเล	นายสมศักดิ์ ลีลา	200,000	คณะศึกษาศาสตร์	อีสเทอร์นซีบอร์ด
21.	โครงการ ASEAN-Canada Coperative Program on	นางสาวแววตา ทองระอา	167,000	สถาบันฯ	ประเทศแคนาดา

3. แหล่งทุนอื่น (ระบุ) (ต่อ)

ลำดับที่	ชื่อโครงการวิจัย	ผู้วิจัย	งบประมาณ	หน่วยงาน	หน่วยงานที่ให้ทุนวิจัย
22.	Marine Science Phase II: Environmental Criteria การศึกษาไบโอเอกทีฟเมตตาบอไลต์ จากแบคทีเรียทะเล ที่อาศัยอยู่กับฟองน้ำในประเทศไทย (2538-2540)	นางสาวชุตีวรรณ เดชสกุลวัฒนา	551,800	สถาบันฯ	สำนักงานคณะกรรมการวิจัยแห่งชาติ
23.	การสำรวจและเก็บรวบรวม Microorganism จากทะเลไทย	นางสาวชุตีวรรณ เดชสกุลวัฒนา	350,000	สถาบันฯ	ศูนย์พันธุวิศวกรรมและเทคโนโลยีชีวภาพแห่งชาติ
24.	โครงการ EAS-35 Project: Integrated Management of Water sheds in Relation to the Coastal and Marine Environment	นางสาวแววตา ทองระอา	US \$ 15,000	สถาบันฯ	ทุน UNEP

แหล่งทุนและกระโหลกสีน้ำตาล (3)

ชื่อโครงการ	ปีงบประมาณ	งบ	ปี	รายละเอียด	งบ
โครงการแข่งขันกีฬานักเรียน	พ.ศ. ๒๕๖๕	๑๐๘,๒๕๕	๒๕๖๕	Marine Science Place II Environmental Center การศึกษาดูงานต่างประเทศ นิเทศวิทยุจากกรมการศึกษานอกโรงเรียน การประชุมวิชาการระดับชาติ นิเทศวิทยุจากกรมการศึกษานอกโรงเรียน นิเทศวิทยุจากกรมการศึกษานอกโรงเรียน (๒๕๖๕-๒๕๖๖)	๕๕
โครงการแข่งขันกีฬานักเรียน	พ.ศ. ๒๕๖๕	๑๐๐,๐๐๐	๒๕๖๕	การเข้าร่วมการแข่งขันกีฬานักเรียน Macintosh จากคณะเทคโนโลยีพระจอมเกล้าธนบุรี	๕๕
โครงการแข่งขันกีฬานักเรียน	พ.ศ. ๒๕๖๕	๒,๒๐๐	๒๕๖๕	โครงการ EAS-๒๕๖๕ Project โครงการแข่งขันกีฬานักเรียน	๕๕

การบริการวิชาการแก่สังคม

- 1) สำนักบริการวิชาการแก่สังคม
- 2) โครงการบริการวิชาการแก่สังคม

สำนักบริการวิชาการ



สำนักบริการวิชาการ ได้รับการอนุมัติให้จัดตั้งเป็นสำนักบริการวิชาการ ตามพระราชกฤษฎีกา จัดตั้งคณะสาธารณสุข และสำนักบริการวิชาการ ตามประกาศในราชกิจจานุเบกษา เล่ม 171 ตอนที่ 30 ลงวันที่ 25 มีนาคม 2537 ได้ดำเนินการด้านบริการวิชาการของมหาวิทยาลัยให้มีความหลากหลายในรูปแบบ วิธีการ สาระ และกลุ่มเป้าหมาย เช่น ศูนย์สรรพวิทยาการของชุมชน เพื่อกระตุ้นศักยภาพ การเรียนรู้ของชุมชนพัฒนาสื่อ และวิธีการบริการวิชาการ ให้มีความพร้อมและมีประสิทธิภาพลักษณะการ ให้บริการวิชาการ ได้แก่

1. จัดฝึกอบรมตามความต้องการของหน่วยงานต่างๆ
2. จัดฝึกอบรมตามหลักสูตรพิเศษที่เหมาะสมกับแต่ละวิชาชีพ
3. รับศึกษาความเป็นไปได้ของโครงการ และรับจัดทำรายงานวิเคราะห์ผลกระทบต่อสิ่งแวดล้อม
4. บริการข้อมูล ให้คำปรึกษาแนะนำเกี่ยวกับการลงทุนการค้าเนินงานทางธุรกิจ การอนุรักษ์ ฟื้นฟูทรัพยากรธรรมชาติและสิ่งแวดล้อม
5. ส่งเสริมและเผยแพร่วิชาการ โดยรูปแบบของสื่อประเภทต่างๆ
6. บริการห้องประชุม สัมมนา จัดเลี้ยงและที่พัก

การแบ่งส่วนราชการ สำนักบริการวิชาการ ได้แบ่งส่วนราชการ ประกอบด้วย

1. สำนักงานเลขานุการ
2. ฝ่ายฝึกอบรม
3. เผยแพร่วิชาการ

บุคลากร สำนักบริการวิชาการ มีบุคลากรทั้งสิ้น 15 คน เป็นข้าราชการ 6 คน เป็นลูกจ้างชั่วคราว 9 คน

ประเภท	จำนวน
1. อาจารย์ (สาย ก)	-
2. ข้าราชการ (สาย ข,ค)	6
3. ลูกจ้างประจำ	-
4. ลูกจ้างชั่วคราว	9
รวม	15

การบริการที่พักและห้องประชุมอาคารบริการวิชาการ

ลำดับ	ประเภทการบริการ	จำนวนครั้ง	จำนวนผู้ใช้บริการ	ค่าบริการ	จำนวนเงินที่ยกเว้นค่าธรรมเนียม
1.	ห้องพัก VIP.	63	252	25,550	
2.	ห้องพักคู่	4,506	9,012	1,126,550	
3.	ห้องพักรวม	958	3,832	479,100	
4.	ห้องประชุมใหญ่	118	9,770	177,800	25,000
5.	ห้องประชุมเล็ก	79	4,500	79,300	90,500
รวม		5,724	27,366	1,888,300	115,500

แผนพัฒนาหน่วยงาน ในปีงบประมาณได้จัดตั้งขออาคารบริการวิชาการ 5 ชั้น ซึ่งประกอบด้วย สำนักงาน ห้องปฏิบัติการ ห้องประชุม ห้องพัก 75 ห้อง

โครงการบริการวิชาการแก่สังคม

(๘๓) แผนบอกริยะ

ในรอบปีที่ผ่านมามหาวิทยาลัยได้ดำเนินการด้านบริการวิชาการแก่สังคม ในรูปแบบต่างๆ ทั้งในด้านการฝึกอบรม การจัดนิทรรศการ เขียนบทความเผยแพร่ทางวิทยุกระจายเสียงและสิ่งพิมพ์ และการส่งอาจารย์ไปรวมบรรยายพิเศษ โดยมีรายละเอียดโครงการที่สำคัญดังนี้

การฝึกอบรม

ลำดับที่	โครงการ	เจ้าของโครงการ
1.	คณะพยาบาลศาสตร์ โครงการประชุมวิชาการเรื่อง การพัฒนาบริการสุขภาพแม่ และเด็กด้วยการวิจัย	ร.ศ.ดร. พวงรัตน์ บุญญานุกรักษ์ และคณะ
2.	โครงการบริการสุขภาพอนามัย แม่และเด็ก โครงการวิจัยเชิง คุณภาพด้านสุขภาพอนามัย	น.ส.จินตนา วัชรสินธ์ และคณะ ผศ.ดร. เรณา พงษ์เรืองพันธ์ และคณะ
3.	โครงการประชุมวิชาการ เรื่อง นวัตกรรมการศึกษา พยาบาลครั้งที่ 1	ร.ศ.ดร. พวงรัตน์ บุญญานุกรักษ์ และคณะ
4.	โครงการประชุมวิชาการ เรื่องนวัตกรรม การบริหารพยาบาลครั้งที่ 1	ร.ศ.ดร. พวงรัตน์ บุญญานุกรักษ์ และคณะ
5.	โครงการแม่บ้านต้านภัยเอดส์	ร.ศ.ดร. พวงรัตน์ บุญญารัตน์ นางอาภรณ์ รัตนวิจิตร และคณะ
6.	โครงการบริการส่งเสริม สุขภาพผู้สูงอายุ	นายภัทรพงศ์ ประกอบผล และคณะ
1.	คณะมนุษยศาสตร์และสังคมศาสตร์ โครงการอบรมภาษาญี่ปุ่น สำหรับอาจารย์ผู้ทำการสอน ในโรงเรียนมัธยมศึกษาตอน ปลาย วิทยาลัยอาชีวศึกษา และวิทยาลัยเทคนิคของภาค ตะวันออก	ภาควิชาภาษาตะวันออก
2.	สอนภาษาไทยให้อาสาสมัคร ชาวญี่ปุ่น	ภาควิชาภาษาตะวันออก

ลำดับที่	โครงการ	เจ้าของโครงการ
3.	อบรมมัคคุเทศก์	สำนักบริการวิชาการ
4.	สอนภาษาไทยให้แก่นักศึกษา จีน	สถาบันวิจัยและพัฒนา จีน
5.	เทคนิคการสอนการอ่าน	ภาควิชาภาษาตะวันออก
1.	คณะวิทยาศาสตร์ ความรู้ทางจุลชีววิทยา สำหรับครูวิทยาศาสตร์ ระดับมัธยมศึกษา	ภาควิชาจุลชีววิทยา
2.	การใช้โปรแกรมสลิ้เพื่อสอบ	ภาควิชาวิทยาการ คอมพิวเตอร์
3.	อิเล็กทรอนิกส์พื้นฐานสำหรับ ครู คณะวิศวกรรมศาสตร์	ภาควิชาฟิสิกส์
1.	สำรวจข้อมูลปริมาณการ จราจรและขนส่งจังหวัด ฉะเชิงเทรา	คณะวิศวกรรมศาสตร์
1.	โครงการสัมมนาทาง วิชาการ เรื่อง Reengineering เพื่อการ บริหารสู่ความเป็นเลิศ	ภาควิชาบริหารการ ศึกษา สภาอุตสาหกรรม จังหวัดชลบุรีและ หอการค้าจังหวัดชลบุรี
2.	โครงการสัมมนาระดมสมอง เรื่อง การสร้างวิสัยทัศน์ สำหรับหัวหน้าแผนกวิชา วิทยาลัยเทคนิคและวิทยาลัย อาชีวศึกษา	ภาควิชาบริหาร การศึกษา
3.	โครงการให้บริการทดสอบ ทางจิตวิทยาแก่นักเรียนชั้น มัธยมศึกษาตอนปลายใน จังหวัดชลบุรี	ภาควิชาการแนะแนว และจิตวิทยาการศึกษา

การฝึกอบรม (ต่อ)

ลำดับที่	โครงการ	เจ้าของโครงการ	ลำดับที่	โครงการ	เจ้าของโครงการ	
4.	โครงการฝึกอบรมการใช้ Biofeedback เพื่อการให้การปรึกษา รุ่นที่ 2	ภาควิชาการแนะแนว และจิตวิทยาการศึกษา	13.	ปรีกษา รุ่นที่ 1 โครงการฝึกอบรมเชิงปฏิบัติการ เรื่อง การพัฒนาบทเรียน คอมพิวเตอร์ช่วยสอน (CAI) ด้วยโปรแกรม Authorware รุ่นที่ 2	ภาควิชาเทคโนโลยีทางการศึกษา	
5.	โครงการฝึกอบรมเชิงปฏิบัติ เรื่อง การพัฒนาบทเรียน คอมพิวเตอร์ช่วยสอน (CAI) ด้วยโปรแกรม Authorware รุ่นที่ 1	ภาควิชาเทคโนโลยีทางการศึกษา	1.	คณะกรรมการสุขศาสตร์	คณะกรรมการสุขศาสตร์	
6.	โครงการอบรมผู้นำท้องถิ่น ทางการศึกษาเพื่อพัฒนาชุมชน ครั้งที่ 2	ผศ.ดร.สุรินทร์ สุทธิธาทิพย์	2.	โครงการอบรมหลักสูตร นักวิจัยระดับจังหวัด ประจำปี 2538 ในเรื่องการเขียน โครงร่างการวิจัย	คณะกรรมการสุขศาสตร์ (รศ.ดร.กฤษดา รัตนจักรธรรม และคณะ)	
7.	โครงการเฉลิมพระเกียรติ พระบาทสมเด็จพระเจ้าอยู่หัว ฉลองสิริราชสมบัติครบ 50 ปี "ครอบครัวศึกษา : ครอบครัว ร่วมเย็น สังคมเป็นสุข"	ผศ.ดร.สุรินทร์ สุทธิธาทิพย์	3.	โครงการอบรมหลักสูตร นักวิจัยระดับจังหวัด ในเรื่อง การสร้างเครื่องมือในการวิจัย	คณะกรรมการสุขศาสตร์ (รศ.ดร.กฤษดา รัตนจักรธรรม และคณะ)	
8.	โครงการอบรมการตัดสินผล การเรียนและรายงานผลการ สอดด้วยคอมพิวเตอร์ รุ่นที่ 1	ฝ่ายวิชาการ คณะศึกษาศาสตร์	4.	โครงการอบรมหลักสูตร นักวิจัยระดับจังหวัด ในเรื่อง การวิเคราะห์ข้อมูล	คณะกรรมการสุขศาสตร์ (รศ.ดร.กฤษดา รัตนจักรธรรม และคณะ)	
9.	โครงการฝึกอบรมเชิงปฏิบัติการ เรื่องการบริหารความ เปลี่ยนแปลง	ภาควิชา บริหารการศึกษา	1.	โครงการอบรมหลักสูตร นักวิจัยระดับจังหวัด ในเรื่อง การเขียนรายงานการวิจัย และการนำเสนอข้อมูล	คณะกรรมการสุขศาสตร์ (รศ.ดร.กฤษดา รัตนจักรธรรม และคณะ)	
10.	โครงการฝึกอบรมการใช้ Biofeedback เพื่อการให้การ ปรึกษาสำหรับคณาจารย์ ภาควิชาการแนะแนวและ จิตวิทยาการศึกษา	ภาควิชาแนะแนว และจิตวิทยาการศึกษา	สำนักคอมพิวเตอร์	1.	โครงการอบรมคอมพิวเตอร์ หลักสูตรระยะสั้นสำหรับนิสิต	นายเสรี ชิโนดม
11.	โครงการนิทรรศการและ การสัมมนาทางวิชาการ เรื่อง เทคโนโลยีการสื่อสารและ สารสนเทศ 40 ปี	ภาควิชาเทคโนโลยีทางการศึกษา	2.	โครงการพัฒนาความรู้ทาง คอมพิวเตอร์สำหรับบุคลากร มหาวิทยาลัย ครั้งที่ 11	นายเสรี ชิโนดม	
12.	คณะกรรมการ คณะศึกษาศาสตร์ โครงการฝึกอบรมการใช้ Biofeedback เพื่อการให้การ	ภาควิชาการแนะแนว และจิตวิทยาการศึกษา	3.	โครงการอบรม คอมพิวเตอร์สำหรับบุคคล ทั่วไป ครั้งที่ 38	นายเสรี ชิโนดม	
			4.	โครงการอบรม คอมพิวเตอร์ หลักสูตรระยะสั้น สำหรับนิสิต ข้าราชการ ครั้งที่ 15	นายเสรี ชิโนดม	

การฝึกอบรม (ต่อ)

(ต่อ) ทรนอกฉกรรภ

ลำดับที่	โครงการ	เจ้าของโครงการ
5.	โครงการอบรมคอมพิวเตอร์ หลักสูตรระยะสั้น สำหรับนิสิต ข้าราชการ ครั้งที่ 16	นายเสรี ชีโนดม
6.	โครงการอบรมคอมพิวเตอร์ สำหรับนักศึกษาสถาบัน อาชีวศึกษาและวิชาชีพ ครั้งที่ 18	นายเสรี ชีโนดม
7.	โครงการอบรมคอมพิวเตอร์ สำหรับข้าราชการและเจ้าหน้าที่ศูนย์ส่งเสริมอุตสาหกรรมภาคตะวันออกเฉียงเหนือ จังหวัดชลบุรี	นายเสรี ชีโนดม
8.	โครงการอบรมคอมพิวเตอร์ หลักสูตรระยะสั้น สำหรับนิสิต ข้าราชการ ครั้งที่ 19	นายเสรี ชีโนดม
9.	โครงการอบรมคอมพิวเตอร์ สำหรับนักเรียนโรงเรียน "สาธิตพิบูลบำเพ็ญ"	นายเสรี ชีโนดม
10.	โครงการอบรมคอมพิวเตอร์ สำหรับบุคคลทั่วไป ครั้งที่ 40	นายเสรี ชีโนดม
11.	โครงการอบรมคอมพิวเตอร์ หลักสูตรระยะสั้น สำหรับนิสิต ข้าราชการ ครั้งที่ 18	นายเสรี ชีโนดม
12.	โครงการอบรมคอมพิวเตอร์ หลักสูตรระยะสั้นสำหรับนิสิต ข้าราชการ ครั้งที่ 17	นายเสรี ชีโนดม
13.	โครงการอบรมคอมพิวเตอร์ สำหรับข้าราชการและเจ้าหน้าที่ศูนย์ตรวจบัญชีสหกรณ์ที่ 9	นายเสรี ชีโนดม
14.	โครงการอบรมคอมพิวเตอร์ สำหรับนักศึกษา สถาบัน อาชีวศึกษาและวิชาชีพ ครั้งที่ 19	นายเสรี ชีโนดม

ลำดับที่	โครงการ	เจ้าของโครงการ
15.	โครงการอบรมคอมพิวเตอร์ สำหรับบุคคลทั่วไป ครั้งที่ 39	นายเสรี ชีโนดม
16.	โครงการฝึกอบรมคอมพิวเตอร์ แก่ข้าราชการตามมติของคณะรัฐมนตรี ครั้งที่ 1	นายเสรี ชีโนดม
17.	โครงการฝึกอบรมคอมพิวเตอร์ แก่ข้าราชการตามมติของคณะรัฐมนตรี ครั้งที่ 2	นายเสรี ชีโนดม
18.	โครงการฝึกอบรมคอมพิวเตอร์ แก่ราชการตามมติของคณะรัฐมนตรี ครั้งที่ 3	นายเสรี ชีโนดม
19.	โครงการฝึกอบรมคอมพิวเตอร์ แก่ราชการตามมติของคณะรัฐมนตรี ครั้งที่ 4	นายเสรี ชีโนดม
20.	โครงการฝึกอบรมคอมพิวเตอร์ แก่ราชการตามมติของคณะรัฐมนตรี ครั้งที่ 5	นายเสรี ชีโนดม
21.	โครงการฝึกอบรมคอมพิวเตอร์ แก่ราชการตามมติของคณะรัฐมนตรี ครั้งที่ 6	นายเสรี ชีโนดม
22.	โครงการฝึกอบรมคอมพิวเตอร์ แก่ราชการตามมติของคณะรัฐมนตรี ครั้งที่ 7	นายเสรี ชีโนดม
23.	โครงการฝึกอบรมคอมพิวเตอร์ แก่ราชการตามมติของคณะรัฐมนตรี ครั้งที่ 8	นายเสรี ชีโนดม
24.	การฝึกอบรม เรื่อง การใช้เครือข่าย Internet	ฝ่ายวิชาการ คณะวิทยาศาสตร์ และ นายเสรี ชีโนดม
สถาบันวิทยาศาสตร์ทางทะเล		
1.	โครงการค่ายวิทยาศาสตร์ทางทะเลสำหรับเยาวชน ครั้งที่ 10	นายสิทธิพันธ์ ศิริรัตนชัย
2.	การฝึกอบรมนิสิตฝึกงาน	นายสิทธิพันธ์ ศิริรัตนชัย

การฝึกอบรม (ต่อ)

(๒) ครอบคลุมกิจกรรม

ลำดับที่	โครงการ	เจ้าของโครงการ	ลำดับที่	โครงการ	เจ้าของโครงการ
1.	สำนักบริการวิชาการ โครงการอบรมภาษาอังกฤษ สำหรับบุคลากรภายใน มหาวิทยาลัยบูรพา หลักสูตร English I	สำนักบริการวิชาการ ร่วมกับภาควิชาภาษา ตะวันตก คณะมนุษย- ศาสตร์และสังคมศาสตร์	11.	เทศบาลในภาคตะวันออก โครงการอบรมวิสัยทัศน์สำหรับ ผู้บริหาร รัฐวิสาหกิจ และ เทศบาลในภาคตะวันออก	สำนักบริการวิชาการ
2.	โครงการอบรมภาษาอังกฤษ สำหรับบุคลากรภายใน มหาวิทยาลัยบูรพา หลักสูตร Everyday English II	สำนักบริการวิชาการ ร่วมกับภาควิชาภาษา ตะวันตก คณะมนุษย- ศาสตร์และสังคมศาสตร์	12.	โครงการการบริหารงานยุคใหม่ สำหรับพนักงานไฟฟ้าภูมิภาค เขต 2	สำนักบริการวิชาการ
3.	โครงการอบรมเรื่องเทคนิค การวัดผลและการประเมิน ผลการเรียนการสอน	สำนักบริการวิชาการ ร่วมกับภาควิชาวิจัยและ วัดผลการศึกษา คณะศึกษาศาสตร์	13.	โครงการอบรมเยาวชนสตรี นอกโรงเรียนสุรสวรรค์	สำนักบริการวิชาการ
4.	โครงการอบรมเชิงปฏิบัติการ การบริหารงานเอกสาร สำหรับเทศบาลเมืองพนัสนิคม	สำนักบริการวิชาการ	14.	โครงการอบรมเรื่องการสร้าง หลักสูตรและการบริการ	สำนักบริการวิชาการ
5.	โครงการโรงเรียนไต้บันจัน ปีที่ 2	สำนักบริการวิชาการ	15.	โครงการฝึกอบรมของ กรมตำรวจ	สำนักบริการวิชาการ
6.	โครงการอบรมภาษาญี่ปุ่น	สำนักบริการวิชาการ ร่วมกับภาควิชาภาษา ตะวันออก คณะมนุษย- ศาสตร์และสังคมศาสตร์	16.	โครงการอบรมกลยุทธ์การเพิ่ม ยอดขายและการเจรจาต่อรอง สำหรับธุรกิจอัญมณีและเครื่อง ประดับ	สำนักบริการวิชาการ
7.	โครงการอบรมยุทธศาสตร์ ในการทำงานให้มีประสิทธิภาพ	สำนักบริการวิชาการ ร่วมกับสมาคม ข้าราชการพลเรือนแห่ง ประเทศไทย	17.	โครงการอบรมมัคคุเทศก์ หลักสูตรทั่วไป รุ่นที่ 6	สำนักบริการวิชาการ
8.	โครงการอบรมเพิ่มประสิทธิภาพ งานแม่บ้านของธุรกิจโรงแรม	สำนักบริการวิชาการ	18.	โครงการอบรมการบริหารการ บริการส่วนหน้าอย่างไรจึงจะ มีประสิทธิภาพ	สำนักบริการวิชาการ
9.	โครงการอบรมการบริการ อาหารและเครื่องดื่มอย่างมี ประสิทธิภาพ	สำนักบริการวิชาการ	1.	ศูนย์บริการทางการแพทย์ จัดการแข่งขันได้วาทินักเรียน มัธยมศึกษาเกี่ยวกับโรคเอดส์	ศูนย์บริการทางการแพทย์
10.	โครงการอบรมการเพิ่มพูน ศักยภาพในการให้บริการของ ผู้ปฏิบัติงานในรัฐวิสาหกิจและ	สำนักบริการวิชาการ	2.	จัดการแสดงบทบาทสมมติ รณรงค์ต้านบุหรีที่หนีภัยโรคเอดส์	ศูนย์บริการทางการแพทย์
			3.	การฝึกอบรมหญิงตั้งครรภ์ เกี่ยวกับโทษของบุหรีและ มหันตภัยโรคเอดส์	ศูนย์บริการทางการแพทย์
			4.	จัดให้สูชศึกษาและให้คำปรึกษา เกี่ยวกับโรคเอดส์และโรคอื่นๆ	ศูนย์บริการทางการแพทย์
			5.	จัดปฐกถาธรรมโดยพระภิกษุ อลงกต จากวัดพระบาทน้ำพุ	ศูนย์บริการทางการแพทย์

การฝึกอบรม (ต่อ)

วิทยาลัยเกษตรและเทคโนโลยีชลบุรี

ลำดับที่	โครงการ	เจ้าของโครงการ
6.	สระบุรี เกี่ยวกับโรคเอดส์ จัดฉายภาพยนตร์ "เอดส์" จากสำนักนายกรัฐมนตรี	ศูนย์บริการทางการแพทย์
โครงการจัดตั้งสถาบันวิจัยและพัฒนา		
1.	การแก้ไข ปรับปรุง เอกสาร หลักฐานทางการเงินและบัญชี ตามกฎหมายภาษีอากรใหม่	โครงการจัดตั้งสถาบัน วิจัยและพัฒนา
2.	กฎหมายแรงงานที่ผู้บริหาร และฝ่ายบุคคลควรทราบ	โครงการจัดตั้งสถาบัน วิจัยและพัฒนา
3.	การพัฒนาผู้ประกอบการนำ เข้า - ส่งออก	โครงการจัดตั้งสถาบัน วิจัยและพัฒนา
4.	โครงการฝึกอบรมภาษาไทย ให้แก่นักศึกษาชาวต่างประเทศ	โครงการจัดตั้งสถาบัน วิจัยและพัฒนา ร่วมกับ มูลนิธิไชย้ง ลี้มทองกุล
5.	ทิศทางและแนวโน้มการวิจัย ในทศวรรษหน้า	โครงการจัดตั้งสถาบัน วิจัยและพัฒนา
โครงการจัดตั้งสถาบันศิลปะและวัฒนธรรม		
1.	โครงการประกวดดนตรีไทย ระดับนักเรียนภาคตะวันออก ซึ่งถ้วยพระราชทาน ครั้งที่ 15	ผศ.ไพพรรณ อินทนิบ
2.	โครงการพิธีไหว้ครูดนตรีไทย	อ.ประดิษฐ์ อินทนิล
3.	โครงการอบรมศิลปะดนตรีไทย และนาฏศิลป์สำหรับเยาวชน ครูผู้สอนและบุคคลทั่วไป	อ.รวิวรรณ เผ่ากัณฑ์
4.	โครงการวันอนุรักษ์มรดกไทย	รศ.ดร.กุหลาบ รัตนสังธรรม
5.	โครงการเผยแพร่แลกเปลี่ยน ศิลปวัฒนธรรมภายในประเทศ	รศ.ดร.กุหลาบ รัตนสังธรรม
6.	โครงการค่ายผู้นำเยาวชนด้าน ศิลปวัฒนธรรม	รศ.ปรากรม ประยูรรัตน์
7.	โครงการบริการสารนิเทศทาง วัฒนธรรม	ผศ.ไพพรรณ อินทนิล

ลำดับที่	โครงการ	เจ้าของโครงการ
โครงการจัดตั้งศูนย์ฝึกอบรมอุตสาหกรรม		
1.	การประชุมวิชาการประจำปี 2537	โครงการจัดประชุม ประจำปี
2.	ให้คำปรึกษาแนะนำด้าน คุณภาพสิ่งแวดล้อม	โครงการจัดตั้งศูนย์ ฝึกอบรมอุตสาหกรรม และสิ่งแวดล้อม
3.	อบรมภาษาอังกฤษใน สำนักงาน	โครงการฝึกอบรมทักษะ ทางอุตสาหกรรมแก่ เยาวชน
5.	ให้คำปรึกษาแนะนำด้าน การตรวจวิเคราะห์คุณภาพ น้ำ 20 ครั้ง	โรงงานอุตสาหกรรม ในจังหวัดชลบุรี และระยอง
6.	สำรวจและตรวจวิเคราะห์ คุณภาพสิ่งแวดล้อมภาค ตะวันออก (แม่น้ำเวฬุ)	สำนักนโยบายและแผน สิ่งแวดล้อม สำนักงาน สิ่งแวดล้อม ภาคตะวันออก
7.	ตรวจวิเคราะห์คุณภาพน้ำ บริเวณโครงการท่าเรือ พาณิชย์ แหลมฉบัง	กรมท่าเรือแห่งประเทศไทย (แหลมฉบัง)
8.	บริการตรวจวิเคราะห์ภาค สารพิษจากการอุตสาหกรรม	สำนักงานสิ่งแวดล้อม ภาคตะวันออก
9.	เก็บตัวอย่างและตรวจวิเคราะห์ คุณภาพน้ำทิ้งจากภาค อุตสาหกรรม	นิคมอุตสาหกรรม แหลมฉบัง
10.	ตรวจวิเคราะห์คุณภาพน้ำจาก ระบบบำบัดน้ำเสีย	เมืองพัทยา

การส่งอาจารย์ไปร่วมบรรยายพิเศษ

(ต่อ) และนอกเมือง

ลำดับที่	เรื่อง	ผู้ดำเนินการ
1.	คณะพยาบาล สตรีวิทยาาระบบชั้นถ่ายปัสสาวะ	น.ส.จุฬาลักษณ์ บาร์มี
2.	พยาธิสรีรวิทยาาระบบภูมิคุ้มกันโรค	นางเพชรรัตน์ ตรงต่อศักดิ์
3.	พยาธิสรีรวิทยาาระบบหัวใจและหลอดเลือด	นางเพชรรัตน์ ตรงต่อศักดิ์
4.	สรีรวิทยาาระบบทางเดินอาหารและต่อมไร้ท่อ	น.ส.จันทวรรณ แสงแข
5.	การจัดการเรียนการสอนโดยใช้ปัญหาเป็นหลัก	รศ.ดร.พวงรัตน์ บุญญานุรักษ์ ผศ.ดร.ผ่องศรี เกียรติเลิศนภา
6.	การพัฒนาครุคณินิก	นางอาภา หวังสุขไพศาล
7.	การส่งเสริมการดูแลตนเองในผู้ป่วยเบาหวาน	รศ.ดร.พวงรัตน์ บุญญานุรักษ์
8.	ทฤษฎีการดูแล (Caring)	นางสาวภาวนา กิริติยดวงศ์
9.	การแลกเปลี่ยนประสบการณ์และแนวคิดในการจัดบริการสำหรับผู้สูงอายุ	ผศ.วรรณิ เตียววิศเรศ นางสาววารีย์ กังใจ
10.	ทำงานอย่างไรให้เป็นสุข	รศ.ดร.พวงรัตน์ บุญญานุรักษ์
11.	การเขียนตำราและบทความ	รศ.ดร.พวงรัตน์ บุญญานุรักษ์
12.	กลยุทธ์การนิเทศการฝึกปฏิบัติของนักศึกษาพยาบาล Nursing Education and Nurses in Thailand	รศ.ดร.พวงรัตน์ บุญญานุรักษ์
13.	วิธีการสอนการพยาบาลในคลินิก	ผศ.ดร.เรณา พงษ์เรืองพันธ์
14.	การประกันคุณภาพการพยาบาล	รศ.ดร.พวงรัตน์ บุญญานุรักษ์
15.	Qualitative Research in	รศ.ดร.พวงรัตน์

ลำดับที่	เรื่อง	ผู้ดำเนินการ
16.	Health โภชนาการสำหรับเด็ก	บุญญานุรักษ์ ผศ.ดร.เรณา พงษ์เรืองพันธ์
17.	การอบรมนักวิจัยระดับจังหวัด	รศ.เยาวลักษณ์ บรรจงปรุ
18.	การถ่ายทอดความรู้	น.ส.ฉันทนา จันทวงศ์
19.	วิเคราะห์สถานการณ์ในวิชาชีพการพยาบาล	รศ.ดร.พวงรัตน์ บุญญานุรักษ์
20.	การเตรียมตัวก่อนเกษียณอายุราชการ	รศ.ดร.พวงรัตน์ บุญญานุรักษ์
21.	โภชนาการเพื่อสุขภาพ	น.ส.วารีย์ กังใจ รศ.เยาวลักษณ์ บรรจงปรุ
คณะมนุษยศาสตร์และสังคมศาสตร์		
1.	เทคนิคการสอนภาษาอังกฤษสำหรับครูประถมศึกษา	น.ส.สุชาดา รัตนวานิชย์พันธ์ นางอารีลักษณ์ ทิสาทงศ์
2.	การศึกษาประวัติศาสตร์ท้องถิ่นในภาคตะวันออกเฉียงเหนือ	รศ.ภารดี มหาจันทร์
3.	ทฤษฎีและวิธีการศึกษาประวัติศาสตร์ท้องถิ่น	รศ.ดร.มัทนา เกษกมล
4.	การกำหนดปัญหาการวิจัยและพัฒนาระบบพฤติกรรม	ผศ.ดร.เฉลิมวงศ์ วิจิณสุนทร
5.	ไทยด้านพฤติกรรม จริยธรรมและด้านอื่นๆ ครั้งที่ 2 : วิธีการวิจัยและการเขียนรายงานการวิจัย	รศ.บุญพุ่ม เสนารักษ์
6.	มนุษย์กับเศรษฐกิจ	รศ.บุญพุ่ม เสนารักษ์ น.ส.จุฑารัตน์ เอกปัด
7.	ผลงานวิจัย เรื่อง การสร้าง	นางรจนา

การส่งอาจารย์ไปร่วมบรรยายพิเศษ (ต่อ)

(ต่อ) ข้าราชการครูและบุคลากรทางการศึกษา

ลำดับ	โครงการ	เจ้าของโครงการ
	แบบจำลองเชิงความคิดในการตัดสินใจเพื่อจัดหาระบบห้องสมุดอัตโนมัติแบบเบ็ดเสร็จสำหรับห้องสมุดมหาวิทยาลัยของรัฐในประเทศไทย (ในวงสัมมนาวิชาการเรื่อง ความก้าวหน้าทางบรรณารักษศาสตร์และสารนิเทศศาสตร์ : บริการสารนิเทศในยุคไทยเดิม)	ประสานพานิช
8.	การพูดในที่ชุมชน	รศ.ทัศนีย์ ทานตวนิช
9.	เทคนิคการปฏิบัติงานอย่างมีประสิทธิภาพ	นายสุพจน์ บุญวิเศษ
10.	กลุ่มสัมพันธ์สร้างสรรค์ทีมงาน	รศ.ทัศนีย์ ทานตวนิช
11.	การประชาสัมพันธ์เพื่อสร้างภาพพจน์	รศ.บุญร่วม ทิพศรี
12.	ศิลปการพูดของนักบริหาร	รศ.ทัศนีย์ ทานตวนิช
13.	ทักษะการพูดและนำประชุม	รศ.ทัศนีย์ ทานตวนิช
14.	การใช้ห้องสมุด	รศ.ปราณี เชียงทอง
15.	การแต่งตั้งข้าราชการเพื่อความก้าวหน้าทางวิชาการ	รศ.เพ็ญแข วัฒนสุนทร
16.	มนุษย์สัมพันธ์และการให้บริการประชาชน	รศ.ทัศนีย์ ทานตวนิช
17.	การแปลภาษาจีน	ผศ.กาญจนา พงษ์พงษ์ศรีรัตน์
18.	สถิติสำหรับการวิจัย	ผศ.ดร.เฉลิมวงศ์ วัฒนสุนทร
19.	การวิจัยและสถิติสำหรับการวิจัย	ผศ.ดร.เฉลิมวงศ์ วัฒนสุนทร
20.	การพัฒนาการทำงานเป็นทีม	รศ.ทัศนีย์ ทานตวนิช
21.	สถานการณ์การเมืองหลักการเลือกตั้ง	รศ.ศรุต สกุรัตน์
22.	การสอนงาน	นายสุพจน์ บุญวิเศษ
23.	การแก้ปัญหาและการตัดสินใจ	นายสุพจน์ บุญวิเศษ

ลำดับ	โครงการ	เจ้าของโครงการ
24.	การสื่อสาร	รศ.บุญร่วม ทิพศรี
25.	กระบวนการวางแผนการปฏิบัติตามแผนการติดตามและประเมินผล	นายสุพจน์ บุญวิเศษ
26.	ศิลปการเจรจาในงานบริการ	รศ.บุญร่วม ทิพศรี
27.	การพัฒนาการทำงานเป็นทีม	รศ.ทัศนีย์ ทานตวนิช
28.	เทคนิคการพูดและการให้บริการด้านบุคคล	รศ.ทัศนีย์ ทานตวนิช
29.	การเลือกตั้ง ส.ส. - บุคลิกภาพกับความเป็นผู้นำ - การทำงานเป็นทีม	รศ.บุญร่วม ทิพศรี
	คณะวิทยาศาสตร์	รศ.ศรุต สกุรัตน์
1.	ทักษะกระบวนการทางวิทยาศาสตร์และโครงการงานวิทยาศาสตร์	นายสุพจน์ บุญวิเศษ
2.	เทคนิคการสอนวิชาวิทยาศาสตร์	ผศ.ดร.พิชาญ สว่างวงศ์ และ ดร.พิชัย สนแจ้ง
3.	โครงการวิทยาศาสตร์	อ.บุญชัย ต้นไธง
4.	จิตวิทยาคุณภาพชีวิตในยุคโลกาภิวัตน์	ผศ.สมบัติ การสมศาสตร์
5.	สถานการณ์มลพิษในสิ่งแวดล้อมและพิษวิทยาของสารมลพิษในสิ่งแวดล้อม	รศ.บัญญัติ สุขศรีงาม
6.	โรคที่สำคัญในกรุงเทพมหานคร	รศ.บัญญัติ สุขศรีงาม
7.	บทบาทการอนุรักษ์ทะเลในประเทศไทย	ผศ.ภาศิริ ศรีโสภากรณ์
8.	WHO Guidelines for Drinking Water	ดร.พิชัย สนแจ้ง
9.	การปฏิบัติตนให้ปลอดภัยเอดส์	อ.นันทนา สันตติวุติ
10.	ความต้องการของเอกชนที่มีต่อภาครัฐ	รศ.บัญญัติ สุขศรีงาม
11.	ประสบการณ์และข้อคิดใน	รศ.บัญญัติ สุขศรีงาม

การส่งอาจารย์ไปร่วมบรรยายพิเศษ (ต่อ)

(ต่อ) ยลวิไลธรรมะและชัยวิไลธรรมะ

ลำดับที่	โครงการ	เจ้าของโครงการ
12.	การทำงาน แนวคิด ทิศทางและแผนพัฒนา ของประชาชนในช่วงแผนพัฒนา เศรษฐกิจและสังคมแห่งชาติ ฉบับที่ 8	รศ.บัญญัติ สุขศรีงาม
13.	การวางแผนพัฒนาภาควิชา และของสถาบันราชภัฏ จำโพพรรณี จันทบุรี	รศ.บัญญัติ สุขศรีงาม
14.	เคมีภัณฑ์ที่ใช้ในการเลี้ยงกุ้ง	ผศ.ปภาศิริ ศรีโสภณภรณ์
15.	อิเล็กทรอนิกส์และเลเซอร์ เบื้องต้นสำหรับครูวิทยาศาสตร์	อ.บุญชัย ดันโถง
16.	มุมมองการทำวิจัยและการแสวง หาแหล่งทุนวิจัยด้านวิทยา- ศาสตร์และสังคมศาสตร์	รศ.บัญญัติ สุขศรีงาม
17.	Biodiversity Management	ดร.พิชัย สนมแจ้ง
18.	การผลิตเซลล์โลสโดยแบบคทีเรีย	ดร.ศิริพงษ์ เปรมจิต
19.	บัณฑิตไทยในยุคคริสต์ศตวรรษ ที่ 21	รศ.บัญญัติ สุขศรีงาม
20.	คุณลักษณะของบัณฑิตในยุค โลกาภิวัตน์	รศ.บัญญัติ สุขศรีงาม
คณะศึกษาศาสตร์		
1.	จิตวิทยาการกีฬาสำหรับผู้ฝึก กีฬาโครงการดาวรุ่งทีมชาติ	ดร.นฤพนธ์ วงศ์จตุรภัทร
2.	การหาเงินฝาก	ผศ.ดร.คุณวุฒิ คนฉลาด
3.	กลยุทธ์การพัฒนาผู้บริหาร สมัยใหม่ รุ่นที่ 6	รศ.ชาวี มณีศรี
4.	การส่งเสริมสร้างสมรรถภาพ สำหรับกีฬาบาสเกตบอลและ การทำและใช้สถิติให้เกิด ประโยชน์ในกีฬาบาสเกตบอล	รศ.ดร.ประทุม ม่วงมี
5.	หลักสูตรการพัฒนา บุคลิกภาพของบุคลากร	ดร.จิรา จันทร์กระจ่าง
6.	จิตวิทยาการแนะแนวการ	ดร.จิรา จันทร์กระจ่าง

ลำดับที่	โครงการ	เจ้าของโครงการ
ให้คำปรึกษาการ		
7.	แก้ปัญหาและการตัดสินใจ	ศ.ดร.ธรร สุนทรายุทธ
8.	การผลิตแผ่นใส	รศ.ลัดดา ศุขปรีดี
9.	การกำหนดเป้าหมายและ ความรู้สึกที่ดีต่อตนเอง	ดร.นฤพนธ์ วงศ์จตุรภัทร
10.	หลักสูตร “นักบริหารงาน พัฒนาที่ดิน”	รศ.ดร.ประชุม รอดประเสริฐ
11.	หลักสูตร “นักบริหารงาน พัฒนาที่ดิน”	ผศ.ดร.ธรร สุนทรายุทธ
12.	วินัยเชิงจริยธรรมและ การสื่อความหมาย	ดร.สุรียัน นนทศักดิ์
13.	หลักสูตร “ผู้ดำเนินการฝึก อบรม”	ดร.จิรา จันทร์กระจ่าง ดร.จิรา จันทร์กระจ่าง
14.	เทคนิคและวิธีการสอนใหม่ๆ	ผศ.วาสนา ชาวหา ผศ.ดร.สุนทร บำเรอราช
15.	เทคนิคและวิธีการสอนใหม่ๆ กลุ่ม สสน.	ดร.อนงค์ วิเศษสุวรรณ
16.	เทคนิคและวิธีการสอนใหม่ๆ กลุ่ม สสน.	ผศ.วิชัย ภูณะกุล
17.	หลักสูตร “ผู้ดำเนินการฝึก อบรม”	ดร.จิรา จันทร์กระจ่าง
18.	วิธีสอนวิทยาศาสตร์และการ วัดประเมินผลวิชาวิทยาศาสตร์	ผศ.วาสนา ชาวหา
19.	บุคลิกภาพของนักพลศึกษา ในยุคโลกาภิวัตน์	ผศ.ดร.อารมณ พชรชื่น
20.	ทิศทางบทบาทของเทคโนโลยี และสื่อสารการศึกษาในยุค โลกาภิวัตน์	ดร.นฤพนธ์ วงศ์จตุรภัทร
21.	โครงการฝึกอบรม ข้าราชการผู้ปฏิบัติงาน ระดับจังหวัดในปีงบประมาณ 2538 หลักสูตรการวิเคราะห์ ข้อมูลและการสร้างโปรแกรม ส่งเสริมและพัฒนาด้านปศุสัตว์	รศ.ดร.ฉลอม ทับศรี ผศ.ดร.คุณวุฒิ คนฉลาด รศ.ดร.ประชุม รอดประเสริฐ

การส่งอาจารย์ไปร่วมบรรยายพิเศษ (ต่อ)

(ต่อ) บทเรียนการสอนและไปนิเทศการสอน

ลำดับที่	โครงการ	เจ้าของโครงการ
22.	จริยธรรมสำหรับผู้ให้บริการ	ดร.สุริยัน นนทศักดิ์
23.	การใช้เทคโนโลยีสมัยใหม่เพื่อพัฒนาการเรียนการสอน	ผศ.วาสนา ชาวหา
24.	การฝึกอบรมหลักสูตรนักบริหารงานพัฒนาที่ดิน มนุษย์สัมพันธ์ในการทำงาน	รศ.ดร.ประชุม รอดประเสริฐ ดร.จิรา จันทร์กระจ่าง
25.	การสอนด้านกระบวนการวางแผน	อ.สุทธาภา โชติประดิษฐ์
26.	การสร้างหลักสูตร และการบริหารโครงการฝึกอบรมของกรมตำรวจ รุ่นที่ 1	ผศ.ดร.คุณวุฒิ คนฉลาด ผศ.ดร.ฉลอง ทับศรี ดร.ไพรัตน์ วงษ์นาม
27.	ยุทธศาสตร์การวางแผน	รศ.ดร.ประชุม รอดประเสริฐ
28.	การอบรมวิทยากรเพื่อพัฒนาการดำเนินงานส่งเสริมสุขภาพผู้สูงอายุ	รศ.ดร.ประทุม ม่วงมี
29.	มนุษย์สัมพันธ์ในองค์การบริหารเชิงพุทธ	ดร.สุริยัน นนทศักดิ์ รศ.ชารี มณีศรี
30.	มนุษย์สัมพันธ์ในองค์การ	รศ.ดร.ประชุม รอดประเสริฐ
31.	วิธีสอนวิทยาศาสตร์และการวัดประเมินผลวิชาวิทยาศาสตร์	ผศ.ดร.อารมณี เพชรชื่น
32.	เทคนิคการถ่ายทอดและการใช้สื่อ	รศ.ลัดดา สุขปรีดี
33.	การทำงานเป็นทีม มนุษย์สัมพันธ์ในองค์การ	ดร.สุริยัน นนทศักดิ์
34.	จิตวิทยาวัยรุ่น	ผศ.ดร.คุณวุฒิ คนฉลาด
35.	รูปแบบการนิเทศการศึกษาที่สอดคล้องกับการพัฒนา	รศ.ดร.แก้วตา คณะวรรณ
36.	คุณภาพการศึกษา	รศ.ชารี มณีศรี
37.	กิจกรรมกลุ่มสัมพันธ์ มนุษย์สัมพันธ์และการ	ผศ.บุญมา ไทยก้าว รศ.ดร.ประชุม

ลำดับที่	โครงการ	เจ้าของโครงการ
	ประสานงาน	รอดประเสริฐ
38.	ฝึกปฏิบัติกายบริหาร	รศ.ดร.สุเมธ เดียววิเศษ
	เทคนิคการปรับปรุงงาน	รศ.ชารี มณีศรี
39.	เครื่องมือที่ใช้ในการเก็บรวมข้อมูลเพื่อการนิเทศการศึกษา	รศ.ชารี มณีศรี
40.	หลักการบริหารองค์กร	ผศ.ดร.คุณวุฒิ คนฉลาด
41.	การสร้างวิสัยทัศน์สำหรับ	ดร.สุริยัน นนทศักดิ์
42.	การพัฒนาและบำรุงรักษาทรัพยากร	รศ.เชาวน์ มณีวงษ์
43.	จิตวิทยาการกีฬาและการควบคุมสารต้องห้ามในนักกีฬา	ผศ.ดร.จิรกรณ์ ศิริประเสริฐ ดร.นฤพนธ์ วงศ์จตุรภัทร
44.	ระบบการศึกษาไทยมีผลต่อการศึกษาในโรงเรียนและวิถีชีวิตของคนไทย และอิทธิพลของสื่อมวลชนต่อค่านิยมและทัศนคติของเยาวชน	ดร.จิรา จันทร์กระจ่าง
45.	สอนนวัตกรรมเทคนิคศึกษาแก่นักศึกษาปริญญาโท	ผศ.ดร.ฉลอง ทับศรี
46.	เทคนิคการเป็นวิทยากรอย่างมีประสิทธิภาพ	ผศ.วาสนา ชาวหา ผศ.สุจินดา ม่วงมี
47.	ผู้ดำเนินรายการได้ว่าที่ "รักไม่มีพรมแดนแม่แพนจะติดเอดส์"	ดร.จิรา จันทร์กระจ่าง
48.	การฝึกสอนกีฬาในอนาคต	รศ.ดร.ประทุม ม่วงศรี
49.	โครงการประชุมปฏิบัติการเพื่อพัฒนาคุณภาพการเรียนการสอน	ผศ.วาสนา ชาวหา
50.	อาจารย์สอนวิชาการบริหาร การพัฒนาบุคลากร	รศ.ดร.ประชุม รอดประเสริฐ
51.	เทคนิคการเป็นวิทยากรอย่างมีประสิทธิภาพ	ผศ.วาสนา ชาวหา ผศ.สุจินดา ม่วงมี
52.	ผู้นำแอโรบิคด๊าย ประจำปี 2537	ผศ.บุญมา ไทยก้าว

การส่งอาจารย์ไปร่วมบรรยายพิเศษ (ต่อ)

ลำดับที่	โครงการ	เจ้าของโครงการ
53.	โครงการอบรมคอมพิวเตอร์เพื่อการบริหารโรงเรียนจังหวัดชลบุรี	ผศ.ดร.ฉลอง ทับศรี
54.	การพัฒนาความคิดสร้างสรรค์ในการทำงาน	ดร.จิรา จันทร์กระจ่าง
55.	เทคนิคการประชุมทางการบริหารและการนำอภิปราย	ผศ.ดร.คุณวุฒิ คนฉลาด
56.	ภาวะเป็นผู้นำ	รศ.ดร.วชิระ ชาวหา
57.	จริยธรรมหลัก 8 ประการ และ	ดร.ภรณ์ อินทสร
58.	การพัฒนาจริยธรรมโดยวิธีการกระจ่างค่านิยม	ดร.จิรา จันทร์กระจ่าง
59.	การพัฒนาจริยธรรมโดยใช้กระบวนการกลุ่ม	ผศ.ดร.สมคิด บุญเรือง
60.	ความรู้เกี่ยวกับหลักสูตรและการวิเคราะห์หลักสูตร สปช. การผลิตสื่อและอุปกรณ์ สปช.	ผศ.ดร.สุนทร บำเรอราช
61.	การฝึกอบรมหลักสูตรนักบริหารงานพัฒนาที่ดิน	อ.สุทธาภา โชติประดิษฐ์ ดร.สุรียัน นนทศักดิ์
62.	สมการถดถอยและสหสัมพันธ์	อ.สมศักดิ์ ลีลา
63.	อบรมครูผู้สอนแบบเข้มข้นระดับชั้นมัธยมศึกษาปีที่ 1 ปีการศึกษา 2538	ผศ.ดร.ฉลอง ทับศรี ผศ.วาสนา ชาวหา
64.	การสร้างหลักสูตร และการบริหารโครงการฝึกอบรมของกรมตำรวจ รุ่นที่ 2	ผศ.ดร.คุณวุฒิ คนฉลาด ผศ.ดร.ฉลอง ทับศรี ดร.ไพรัตน์ วงษ์นาม
65.	หลักการเป็นผู้ฝึกสอนที่ดี	ดร.นฤพนธ์วงศ์จตุรภัทร
66.	การปลูกฝังทัศนคติและจริยธรรมการพัฒนาบุคลิกภาพของครูฝึก	รศ.ชารี มณีศรี
67.	การพัฒนาองค์การและการรื้อปรับระบบ (Re-Engineering) การปลูกฝังทัศนคติและ	ผศ.ดร.คุณวุฒิ คนฉลาด
68.	จริยธรรมการพัฒนาบุคลิกภาพ	ผศ.ดร.คุณวุฒิ

ลำดับที่	โครงการ	เจ้าของโครงการ
	ของครูฝึก	คนฉลาด
69.	จิตวิทยาในการสอน	ผศ.ดร.ปิยนุช คนฉลาด
70.	การเตรียมวิทยากรแกนนำวิชาวิทยาศาสตร์ - คณิตศาสตร์ระดับประถมศึกษา, มัธยมศึกษาตอนต้น และมัธยมศึกษาตอนปลาย ปีงบประมาณ 2538	ผศ.ดร.อารมณั เพชรชื่น
71.	จิตวิทยาในการบริหารงานหลักสูตรประกาศนียบัตร 1 ปี และประกาศนียบัตรวิชาชีพชั้นสูง	ดร.สุรียัน นนทศักดิ์ ผศ.บุญมา ไทยก้าว
72.	เทคโนโลยีในการเรียนการสอนทางพยาบาลศาสตร์	ผศ.ดร.ฉลอง ทับศรี ผศ.ดร.ธร สุนทรายุทธ
73.	การพัฒนาการเรียนการสอนคณะสาธารณสุขศาสตร์	ดร.สุรียัน นนทศักดิ์
1.	การอบรมนักวิจัยสำนักงานสาธารณสุขจังหวัดจันทบุรีในการเขียนโครงการวิจัย	รศ.ดร.กุหลาบ รัตนสังข์ธรรม
2.	หลักสูตรพัฒนาศักยภาพผู้ปฏิบัติงานสาธารณสุขมูลฐานภาคกลาง	รศ.ดร.กุหลาบ รัตนสังข์ธรรม ผศ.ดร.ธีรพงษ์ ภิรมณ์ส์ และ อ.ชิงชัย เมธพัฒน์
3.	การอบรมนักวิจัยสำนักงานสาธารณสุขจังหวัดจันทบุรีในการสร้างเครื่องมือในการวิจัย	รศ.ดร.กุหลาบ ภิรมณ์ส์
4.	อบรมทีมแก้ปัญหาสุขภาพด้านอนามัยและครอบครัว	รศ.ดร.กุหลาบ รัตนสังข์ธรรม
5.	การอบรมนักวิจัย สำนักงานสาธารณสุข จังหวัดจันทบุรีในการวิเคราะห์ข้อมูล	รศ.ดร.กุหลาบ รัตนสังข์ธรรม
6.	อบรมเชิงปฏิบัติการเพื่อการแก้ไขปัญหาสาธารณสุขระยะที่ 3	ผศ.ดร.ธีรพงษ์ ภิรมณ์ส์ ผศ.ดร.ธีรพงษ์ ภิรมณ์ส์

การส่งอาจารย์ไปร่วมบรรยายพิเศษ (ต่อ)

ลำดับที่	โครงการ	เจ้าของโครงการ	ลำดับที่	โครงการ	เจ้าของโครงการ
7.	หลักสูตรสาธารณสุขบัณฑิตต่อเนื่อง วิชาการบริหารงานสาธารณสุข 1	รศ.ดร.กุหลาบ รัตนสังธรรม	5.	มลพิษและกากของเสียจากกากอุตสาหกรรม คณะวิศวกรรมศาสตร์	อ.นันทนา สันตติวุฒิ
8.	ผลการตรวจวิเคราะห์น้ำเพื่อเฝ้าระวังสารโลหะหนัก	รศ.ดร.กุหลาบ รัตนสังธรรม อ.วันดี นิลสำราญจิต อ.ฉวีวรรณ อินทรกุล อ.รติวรรณ อ่อนรัมย์	1.	การวางแผนและการก่อให้เกิดการเปลี่ยนแปลง	กรมอาชีวร่วมกับภาค วิชาการบริหารการศึกษา คณะศึกษาศาสตร์ มหาวิทยาลัยบูรพา
9.	โครงการพัฒนาบุคลากรปฏิบัติงานสู่ความเป็นเลิศทางธุรกิจ	รศ.ดร.กุหลาบ รัตนสังธรรม			
10.	การฝึกอบรมหลักสูตรนักวิจัยระดับจังหวัดตราด ประจำปี 2538 - 2539	รศ.ดร.กุหลาบ รัตนสังธรรม ผศ.ดร.กิริพงษ์ ภิรมนัส			
11.	โรคจากการทำงานที่เกิดจากโลหะหนัก สำนักคอมพิวเตอร์	อ.บุปผา ชัยรัตนมโนกร			
1.	อบรมเชิงปฏิบัติการให้ความรู้เกี่ยวกับคอมพิวเตอร์ขั้นพื้นฐาน	อ.เสรี ชีโนดม			
2.	การใช้ประโยชน์จากเครื่องคอมพิวเตอร์	อ.เสรี ชีโนดม			
3.	การประยุกต์ใช้เทคโนโลยีสารสนเทศสำหรับผู้บริหาร	อ.เสรี ชีโนดม			
4.	การประยุกต์ใช้เทคโนโลยีสารสนเทศสำหรับพัฒนาการ	อ.เสรี ชีโนดม			
	โครงการจัดตั้งศูนย์ฝึกอบรมอุตสาหกรรม				
1.	"Drinking Water Quality Standard"	อ.นันทนา สันตติวุฒิ			
2.	พื้นฐานความเข้าใจเรื่องสิ่งแวดล้อม	อ.นันทนา สันตติวุฒิ			
3.	การป้องกันอันตรายจากสารเคมี	อ.นันทนา สันตติวุฒิ			
4.	การป้องกันอันตรายจากสารเคมี	อ.นันทนา สันตติวุฒิ			

บทความเผยแพร่ทางหอกระจายข่าว ต.แสนสุข (ต.ส.) ขงมพิทยภษรณนศตบโษคคคองคภค

ลำดับที่	เผยแพร่หอกระจายข่าว	เรื่อง	ผู้เขียน
1.	หอกระจายข่าว ต.แสนสุข	ไฟเบอร์	น.ส.รุ่งรัตน์ ศรีสุริยเวศน์
2.	หอกระจายข่าว ต.แสนสุข	มารู้จักโคเลสเตอรอลกันเถอะ	น.ส.รุ่งรัตน์ ศรีสุริยเวศน์
3.	หอกระจายข่าว ต.แสนสุข	น้ำอัดลม	น.ส.รุ่งรัตน์ ศรีสุริยเวศน์
4.	หอกระจายข่าว ต.แสนสุข	การปวดเมื่อยกล้ามเนื้อ	นางสุวรรณา จันทร์ประเสริฐ
5.	หอกระจายข่าว ต.แสนสุข	การบำบัดด้วยสัทภาพ	นางสุวรรณา จันทร์ประเสริฐ
6.	หอกระจายข่าว ต.แสนสุข	การออกกำลังกายกับความอ้วน	นางสุวรรณา จันทร์ประเสริฐ
7.	หอกระจายข่าว ต.แสนสุข	เหา	น.ส.พรนภา ทอมสินธุ์
8.	หอกระจายข่าว ต.แสนสุข	ผักปลอดสารพิษ	น.ส.พรนภา ทอมสินธุ์
9.	หอกระจายข่าว ต.แสนสุข	นอนหลับฝันดี	น.ส.พรนภา ทอมสินธุ์

การเผยแพร่วิชาการทางวิทยุกระจายเสียง

รายการวิทยุศาสตร์เพื่อประชาชน

ลำดับที่	ชื่อสถานีวิทยุ	ระบบ	บทความทางวิชาการเรื่อง	ผู้เขียน
1.	สวท.บุรีรัมย์	A.M.	การเลือกสบู่หรือที่มีผลดีต่อร่างกาย	อ.บัญญัติ สุขศรีงาม
2.	สวท.จังหวัดทหารบก กาญจนบุรี	F.M.	วิดีโอเกม	อ.บัญญัติ สุขศรีงาม
3.	สวท.อสมท. กาญจนบุรี	F.M.	อันตรายจากการรับประทานอาหาร ฟาส์ฟู้ด	อ.บัญญัติ สุขศรีงาม อ.บัญญัติ สุขศรีงาม
4.	สวท.วปถ.8 กระทู้แบบ	A.M.	โรคอุจจาระร่วงในอาหารฟาส์ฟู้ด	อ.บัญญัติ สุขศรีงาม
5.	สวท.กองทัพภาคที่ 1 ปราณบุรี	A.M.	อันตรายจากเตาไมโครเวฟ	อ.อนุเทพ ภาสุระ
6.	สวท.ตชด. ค่ายพระมงกุฎเกล้า	F.M.	นมเปรี้ยว : รสชาติหรือคุณค่า ทางโภชนาการ	อ.อนุเทพ ภาสุระ
7.	มณฑลทหารบกที่ 13 ลพบุรี	A.M.	สมุนไพรที่มีฤทธิ์ป้องกันและ กำจัดแมลง	อ.อนุเทพ ภาสุระ
8.	สวท.วศป. ศูนย์การ ทหารปืนใหญ่ ลพบุรี	F.M.	นมพาสเจอร์ไรส์	อ.อนุเทพ ภาสุระ
9.	สวท.เสียง ศูนย์การ ทหารม้า สระบุรี	A.M.	โรคเรื้อรังกับประชากรไทย	อ.อนุเทพ ภาสุระ
10.	สวท.ตาก	F.M.	ความดันโลหิตสูง	อ.อนุเทพ ภาสุระ
11.	สวท.น่าน	A.M.	ขยะมีพิษอุตสาหกรรม	อ.อนุเทพ ภาสุระ
12.	สวท.น่าน	A.M.	โรงไฟฟ้าแม่เมาะกับปัญหา มลพิษของสิ่งแวดล้อม	อ.อนุเทพ ภาสุระ
13.	สวท.พะเยา	F.M.	มารดาและทารก	อ.อนุเทพ ภาสุระ
14.	สวท.กองทัพภาคที่ 3	A.M.	การบริจาดโลหิต	อ.อนุเทพ ภาสุระ

15.	สวท.พิษณุโลก	F.M.	สุริยุปราคาในประเทศไทย	อ.ยุพา วาณิชชัย
16.	สวท.กองทัพภาคที่ 3 เพชรบูรณ์	A.M.	อันตรายจากการใช้เครื่องปรับอากาศ	อ.บัญญัติ สุขศรีงาม
17.	สวท.กองทัพภาคที่ 3 แพร่	A.M.	โรคลูปัส	อ.บัญญัติ สุขศรีงาม
18.	สวท.ลำพูน	F.M.	มารู้จักเครื่องหมายบาร์โค้ดกันเถอะ	อ.บัญญัติ สุขศรีงาม
19.	สวท.กองทัพภาคที่ 3 ลำพูน	A.M.	ขยะจากอุตสาหกรรม	อ.บัญญัติ สุขศรีงาม
20.	สวท.ลำปาง	F.M.	ขยะอันตราย	อ.บัญญัติ สุขศรีงาม
21.	สวท.1 ปณ ลำปาง	A.M.	โรคพาร์ติสิ่น	อ.บัญญัติ สุขศรีงาม
22.	สวท.สทร.7 พิษณุโลก	A.M.	การเลี้ยงลูกด้วยนมมารดา	อ.บัญญัติ สุขศรีงาม
23.	สวท.ค่ายสุรศักดิ์มนตรี	A.M.	อันตรายจากการสูบบุหรี่	อ.บัญญัติ สุขศรีงาม
24.	สวท.ขอนแก่น	F.M.	เหมาเจอตุงกับปริศนาเพศสัมพันธ์	อ.บัญญัติ สุขศรีงาม
25.	สวท.นครราชสีมา	F.M.	เรื่องน่ารู้สำหรับผู้บริโภค	อ.บัญญัติ สุขศรีงาม
26.	สวท.บุรีรัมย์	F.M.	เพศสัมพันธ์กับเยาวชน	อ.บัญญัติ สุขศรีงาม
27.	สวท.ศรีสะเกษ	F.M.	สารปรอทในแหล่งน้ำ	อ.บัญญัติ สุขศรีงาม
28.	สวท.สุรินทร์	F.M.	อุตสาหกรรมปิโตรเคมี	อ.บัญญัติ สุขศรีงาม
29.	สวท.อุบลราชธานี	F.M.	ธุรกิจการเลี้ยงกุ้งทะเล	อ.บัญญัติ สุขศรีงาม
30.	สวท.นครพนม	F.M.	รังสีอุลตราไวโอเลตภัยอันตรายกับมนุษย์	อ.บัญญัติ สุขศรีงาม
31.	สทร.9 อุบลราชธานี	F.M.	โรงงานอุตสาหกรรมกับความรับผิดชอบต่อสังคม	อ.บัญญัติ สุขศรีงาม
32.	สทร.12 หนองคาย	F.M.	คุณภาพชีวิตของประชากรในประเทศอุตสาหกรรม	อ.บัญญัติ สุขศรีงาม
33.	กองทัพภาคที่ 1 จันทบุรี	A.M.	อาหารฟาสฟู๊ดมีอันตรายหรือไม่	อ.บัญญัติ สุขศรีงาม
34.	สวท.จันทบุรี	F.M.	โรงไฟฟ้านิวเคลียร์	อ.บัญญัติ สุขศรีงาม
35.	สวท.ทหารอากาศ 016 จันทบุรี	F.M.	การใช้ DNA ตรวจสอบหาความสัมพันธ์ระหว่างบุตร-ธิดา	อ.บัญญัติ สุขศรีงาม
36.	สวท.มณฑลทหารบก ที่ 14 ชลบุรี	F.M.	การเพาะเลี้ยงกุ้งเพื่อความสะอาด	อ.บัญญัติ สุขศรีงาม
37.	สวท.ชลบุรี	F.M.	การเพาะเลี้ยงกุ้งเพื่อความสะอาด	อ.บัญญัติ สุขศรีงาม
38.	สวท.ชลบุรี	F.M.	สิทธิการเลี้ยงดู	อ.บัญญัติ สุขศรีงาม
39.	สทร.5 พัทยา	F.M.	ทำไมต้องเลี้ยงทารกด้วยนมมารดา	อ.บัญญัติ สุขศรีงาม
40.	สวท.ตราด	A.M.	บทสัมภาษณ์ วัน 8 กรกฎาคม	อ.บัญญัติ สุขศรีงาม
41.	สทร.10 ตราด	F.M.	การใช้ PNA ตรวจสอบมาต	อ.บัญญัติ สุขศรีงาม
42.	สวท.อสมท.ตราด	F.M.	เรื่องน่ารู้สำหรับผู้บริโภค	อ.บัญญัติ สุขศรีงาม
43.	สวท.กองทัพภาคที่ 2 รอ.ปราจีนบุรี	F.M.	ปัญหาประชากร	อ.บัญญัติ สุขศรีงาม
44.	สวท.อสมท.ระยอง	F.M.	สุริยุปราคา	อ.บัญญัติ สุขศรีงาม
44.	สวท.ยานเกราะ 828 ระยอง	A.M.	เทคโนโลยีชีวภาค	อ.บัญญัติ สุขศรีงาม

45.	สทร.5 สัตหีบ ชลบุรี	F.M.	สารพิษในเนื้อหมู	อ.บัญญัติ สุขศรีงาม
46.	สทร.4 จันทบุรี	A.M.	เรื่องน่ารู้ในยุคโลกาภิวัตน์	อ.บัญญัติ สุขศรีงาม
47.	สวท.กองทัพภาคที่ 1 ปราจีนบุรี	A.M.	อินเทอร์เน็ต	อ.อนุเทพ ภาสุระ
48.	สวท.ตรัง	F.M.	ไวรัส อีโบล่า	อ.บัญญัติ สุขศรีงาม
49.	สวท.17 ตรัง	F.M.	ปัญหาการฆ่าตัวตายของคนไทย	อ.บัญญัติ สุขศรีงาม
50.	สวท.นครศรีธรรมราช	F.M.	ระบบขนส่งมวลชนที่ขับเคลื่อนด้วยพลังลม	อ.บัญญัติ สุขศรีงาม
51.	สวท.นราธิวาส	A.M.	มะเร็งเต้านม	อ.บัญญัติ สุขศรีงาม
52.	สวท.สทร.15 นราธิวาส	F.M.	มีอะไรในผงซักฟอกยุคใหม่	อ.อนุเทพ ภาสุระ
53.	สวท.อสมท.พัทลุง	F.M.	โรงงานกำจัดของอุตสาหกรรม	อ.บัญญัติ สุขศรีงาม
54.	สวท.ภูเก็ต	F.M.	การนำเทคนิคนิวเคลียร์มาใช้ใน อุตสาหกรรมในประเทศไทย	อ.อุษาวดี ตันติวารานุชา
55.	สทร.5 สัตหีบ ชลบุรี	F.M.	ครอบครัวสุขสันต์ชาติมั่นคง	อ.เรณา พงษ์เรืองพันธ์

รายการวิทยาสาสตร์สุขภาพ

1.	สวท.ชลบุรี	F.M.	ความสุขจากการออกกำลังกาย	อ.วิไล สติถย์เสถียร
2.	สทร.4 จันทบุรี	F.M.	เหา	อ.วิไล สติถย์เสถียร
3.	สวท.จันทบุรี	F.M.	สมาชิกใหม่	อ.วิไล สติถย์เสถียร
4.	สวท.ตราด	F.M.	นอนไม่หลับจะทำอย่างไร	อ.วิไล สติถย์เสถียร
5.	สวท.อสมท.ระยอง	F.M.	เส้นใยอาหารที่มีประโยชน์	อ.ภาวนา กิริติยุตวงศ์
6.	สวท.ยานเกราะ 828	A.M.	น้ำอัดลมกับสุขภาพ	อ.ภาวนา กิริติยุตวงศ์
7.	สวท.ราชดำริสัมพันธ์	A.M.	อันตรายจากสารตะกั่ว	อ.บัญญัติ สุขศรีงาม
8.	สวท.มณฑลทหารบก ที่ 14 ชลบุรี	F.M.	การฆ่าตัวตาย	อ.บัญญัติ สุขศรีงาม
9.	สวท.ทหารเรือ	A.M.	สารเคมีตกค้างในแอปเปิ้ล	อ.บัญญัติ สุขศรีงาม
10.	สวท.ทหารอากาศ	F.M.	อันตรายจากการออกกำลังกาย	อ.บัญญัติ สุขศรีงาม
11.			โรคหัวใจกับศีรษะล้าน	อ.บัญญัติ สุขศรีงาม
12.			น้ำอัดลม	อ.บัญญัติ สุขศรีงาม
13.			คอเรสโตรอล	อ.บัญญัติ สุขศรีงาม
14.			ฝึกอันตราย	อ.บัญญัติ สุขศรีงาม
15.			สมุนไพโรกลีสตัว	อ.ภาวนา กิริติยุตวงศ์
16.			สารพิษในเนื้อหมู	อ.บัญญัติ สุขศรีงาม
17.			การขับถ่ายกับสุขภาพ	อ.บัญญัติ สุขศรีงาม
18.			อันตรายจากสารเคมีในเสื้อผ้า	อ.บัญญัติ สุขศรีงาม
19.			ฝุ่นละอองมีอันตรายอย่างไร	อ.บัญญัติ สุขศรีงาม
20.			มลพิษทางอากาศจากโรงโม่หิน	อ.บัญญัติ สุขศรีงาม
21.			ผงซักฟอกมีอันตรายอย่างไร	อ.บัญญัติ สุขศรีงาม
22.			อันตรายจากการเล่นวีดีโอ	อ.บัญญัติ สุขศรีงาม
23.			หัวหอมพืชสารพัดประโยชน์ประจำวัน	อ.บัญญัติ สุขศรีงาม

พันธกิจของกรมอนามัยรณรงค์ขจัดปัญหาสุขภาพชุมชนเมือง

24.		ทำไมจึงนอนไม่หลับ	อ.บัญญัติ สุขศรีงาม
25.		อันตรายของสารตะกั่วในเด็ก	อ.บัญญัติ สุขศรีงาม
26.		อันตรายของรังสีอุตสาหกรรม	อ.บัญญัติ สุขศรีงาม
27.		รักษาโรคง่ายด้วยสมุนไพร	อ.ภาวนา กิริติยุตวงศ์
28.		การออกกำลังกายเพื่อสุขภาพที่ดี	อ.บัญญัติ สุขศรีงาม
29.		อันตรายจากควันเครื่องยนต์	อ.บัญญัติ สุขศรีงาม
30.		กระเทียมพืชสมุนไพรในครัวเรือน	อ.บัญญัติ สุขศรีงาม
31.		การประเมินสุขภาพทารก ในครรภ์ด้วยตัวคุณเอง	อ.ภาวนา กิริติยุตวงศ์
32.		ท่านจะทำอะไรเมื่อต้องปฏิบัติ	อ.บัญญัติ สุขศรีงาม
33.		วิธีป้องกันยาสูบ	อ.ดารัชนี โพธารส
34.		สมองทำงานหนักในช่วงนอนหลับ	อ.บัญญัติ สุขศรีงาม
35.		การนอน มีความจำเป็นต่อสุขภาพอย่างไร	อ.ดารัชนี โพธารส
36.		การลดอาหารกรดยูตริก	อ.บัญญัติ สุขศรีงาม
37.		คาเฟอีน ดีหรือไม่ต่อสุขภาพอย่างไร	อ.บัญญัติ สุขศรีงาม
38.		เมื่อทารกมีไข้	อ.ภาวนา กิริติยุตวงศ์
39.		น้ำอัดลมกับสุขภาพ	อ.ภาวนา กิริติยุตวงศ์
40.		การเลือกซื้อน้ำดื่ม	อ.รติวรรณ อ่อนรัมย์
41.		สารกำจัดศัตรูพืชในน้ำส้มคั้น	อ.บัญญัติ สุขศรีงาม
42.		คุณแม่จะอย่างไรเมื่อลูกมีไข้	อ.บัญญัติ สุขศรีงาม
43.		ฝุ่นละอองมีอันตรายอย่างไร	อ.บัญญัติ สุขศรีงาม
44.		ตะกั่วอันตรายต่อการออกกำลังกาย	อ.บัญญัติ สุขศรีงาม
45.		เส้นเลือดในสมองแตกเป็นอย่างไร	อ.บัญญัติ สุขศรีงาม
46.		ลดอาหารที่มีกรดยูตริก เพื่อป้องกันโรคเก๊าท์ดีกว่า	อ.บัญญัติ สุขศรีงาม
47.		การนวดเพื่อลดอาการปวดศีรษะ	อ.บัญญัติ สุขศรีงาม
48.		สารเคมีตกค้างในน้ำส้มคั้น	อ.บัญญัติ สุขศรีงาม
49.		สารปรอทในสิ่งแวดล้อม	อ.บัญญัติ สุขศรีงาม
50.		เราสามารถตัดต่อกระจกกันแดด	อ.ภาวนา กิริติยุตวงศ์
51.		วิธีผสมน้ำตาลเกลือแร่อย่างง่าย	อ.บัญญัติ สุขศรีงาม
52.		อันตรายจากซอสสีแดง	อ.บัญญัติ สุขศรีงาม
53.		อันตรายจากสารโครเมียม	อ.บัญญัติ สุขศรีงาม
54.		อันตรายจากน้ำมันพืช	อ.บัญญัติ สุขศรีงาม

การเขียนบทความทางวิชาการเผยแพร่ทางสิ่งพิมพ์

ลำดับ ที่	สิ่งพิมพ์ที่เผยแพร่	เรื่อง	ผู้เขียน
1.	คณะพยาบาลศาสตร์ วารสารการศึกษาพยาบาล	ความต้องการศึกษาต่อระดับปริญญาตรี สาขาพยาบาลศาสตร์ ของพยาบาลเทคนิคภาคตะวันออกเฉียง	นางเรณา พงษ์เรืองพันธุ์
2.	วารสารคณะพยาบาลศาสตร์ มหาวิทยาลัยบูรพา	ความสำคัญ ปัญหา และความต้องการ การพัฒนาบุคลากรพยาบาล	นางพวงรัตน์ บุญญานุรักษ์
3.	วารสารคณะพยาบาลศาสตร์ มหาวิทยาลัยบูรพา	การจัดการเรียนการสอนด้านจริยธรรม ในหลักสูตรพยาบาลศาสตรบัณฑิต	นายเยาวลักษณ์ บรรจงปรุ และคณะ
4.	วารสารคณะพยาบาลศาสตร์ มหาวิทยาลัยบูรพา	บุคคลนัยสำคัญ : ปฐมเหตุแห่งการ ก่อรูปอัตมโนทัศน์เด็ก	นายภัทรพงศ์ ประกอบผล
5.	วารสารคณะพยาบาลศาสตร์ มหาวิทยาลัยบูรพา	รูปแบบที่เหมาะสมในการพัฒนาคุณภาพ ชีวิตของเด็กก่อนวัยเรียนในชนบท ภาคอีสาน	นายเยาวลักษณ์ บรรจงปรุ และคณะ
6.	วารสารคณะพยาบาลศาสตร์ มหาวิทยาลัยบูรพา	ภาวะสุขภาพ ภาวะเจ็บป่วย : แนวคิดมนุษยนิยม	น.ส.สายใจ พัวพันธ์
7.	รายงานการประชุมวิชาการ เรื่อง ครอบครัวในยุคโลกา- ภิวัตน์ ต่อบทบาทที่ก้าวไกล สมาคมศิษย์เก่าพยาบาลศิริราช	การพัฒนารูปแบบของพยาบาลเพื่อ สุขภาพของครอบครัว	นางพวงรัตน์ บุญญานุรักษ์
8.	รายงานการประชุมวิชาการ เรื่อง ครอบครัวในยุคโลกา- ภิวัตน์ ต่อบทบาทที่ก้าวไกล สมาคมศิษย์เก่าพยาบาลศิริราช	พยาบาลเยี่ยมบ้านที่ยามานาชิ ญี่ปุ่น	นางพวงรัตน์ บุญญานุรักษ์
9.	จุลสารชมรมผู้สูงอายุแสนสุข ฉบับปฐมฤกษ์	ต่ออายุด้วยรอยยิ้ม	นายภัทรพงศ์ ประกอบผล
10.	รายงานการประชุมวิชาการ เรื่อง การพัฒนาบริการสุขภาพ แม่และเด็กด้วยการวิจัย	ขอบเขตการวิจัยด้านบริการ แม่และเด็ก	นางพวงรัตน์ บุญญานุรักษ์
11.	รายงานการประชุมวิชาการ เรื่อง การพัฒนาบริการสุขภาพ แม่และเด็กด้วยการวิจัย	จากการวิจัยสู่การพัฒนาบริการพยาบาล	นางพวงรัตน์ บุญญานุรักษ์
12.	รายงานการประชุมวิชาการ เรื่อง การพัฒนาบริการสุขภาพ แม่และเด็กด้วยการวิจัย	การพัฒนาบริการอนามัยแม่และเด็ก ด้วยการวิจัย : กรณีตัวอย่าง	นางพวงรัตน์ บุญญานุรักษ์
13.	รายงานการประชุมวิชาการ	การวิจัยนำสู่การเปลี่ยนแปลงที่ยั่งยืน	นางพวงรัตน์ บุญญานุรักษ์

การเขียนบทความทางวิชาการเผยแพร่ทางสิ่งพิมพ์ (ต่อ)

	เรื่อง การพัฒนาบริการสุขภาพ แม่และเด็กด้วยการวิจัย		
14.	วารสารสมาคมพยาบาลฯ สาขาภาคตะวันออก	การจัดการเรียนการสอนแบบใช้ปัญหา วิชาทางการพยาบาล	น.ส.ผ่องศรี เกียรติเลิศนภา และคณะ
15.	วารสารสมาคมพยาบาลฯ สาขาภาคตะวันออก	คำขวัญวันพยาบาลสากล	นางเรณา พงษ์เรืองพันธุ์
16.	วารสารคณะพยาบาลศาสตร์ มหาวิทยาลัยบูรพา	กลยุทธ์การสร้างความสำเร็จในการ ประกอบวิชาชีพการพยาบาล	นางพวงรัตน์ บุญญานุรักษ์
17.	วารสารคณะพยาบาลศาสตร์ มหาวิทยาลัยบูรพา	นมแม่ : สายสัมพันธ์แม่ลูก	อุษา เชื้อหอม
18.	วารสารคณะพยาบาลศาสตร์ มหาวิทยาลัยบูรพา	ผลกระทบทางจิตใจของผู้ป่วย : เมื่อ ได้รับการวินิจฉัยว่าเป็นโรคมะเร็ง	น.ส.วริยา วชิราวัฒน์
19.	วารสารคณะพยาบาลศาสตร์ มหาวิทยาลัยบูรพา	ผลของการเตรียมหญิงตั้งครรภ์เพื่อคลอด ต่อการรับรู้ประสบการณ์การคลอด และ ความรู้ในการเลี้ยงดูบุตร	วรรณิ์ เดียววิศเรศ และคณะ
20.	วารสารคณะพยาบาลศาสตร์ มหาวิทยาลัยบูรพา	การเปรียบเทียบทัศนคติและผลสัมฤทธิ์ ของนิสิตคณะพยาบาลศาสตร์ มหาวิทยาลัยบูรพา ที่ผ่านการคัดเลือก ประเภทสอบพร้อมเข้ามหาวิทยาลัยและ ประเภทโควตา	นางเรณา พงษ์เรืองพันธุ์
21.	รายงานการประชุมวิชาการ เรื่อง นวัตกรรมทางการศึกษา พยาบาล ครั้งที่ 1	การสอนที่สร้างความคิดวิจรรย์ยาวนาน	นางพวงรัตน์ บุญญานุรักษ์
22.	รายงานการประชุมวิชาการ เรื่อง นวัตกรรมทางการศึกษา พยาบาล ครั้งที่ 1	การพัฒนากรณีศึกษาในการเรียน การสอนทางพยาบาลศาสตร์	นางพวงรัตน์ บุญญานุรักษ์
23.	รายงานการประชุมวิชาการ เรื่อง นวัตกรรมทางการศึกษา พยาบาล ครั้งที่ 1	แนวทางปฏิบัติในการพัฒนาและ การใช้กรณีศึกษาทางพยาบาลศาสตร์	นางพวงรัตน์ บุญญานุรักษ์
24.	รายงานการประชุมวิชาการ เรื่อง นวัตกรรมทางการบริหาร การพยาบาล ครั้งที่ 1	สู่การบริหารการพยาบาลในทศวรรษ แห่งการเปลี่ยนแปลง	นางพวงรัตน์ บุญญานุรักษ์
25.	รายงานการประชุมวิชาการ เรื่อง นวัตกรรมทางการบริหาร การพยาบาล ครั้งที่ 1	การบริหารข้อมูลทางการรักษาพยาบาล ที่สนับสนุนความสำเร็จของการบริการ สุขภาพในโรงพยาบาล	นางพวงรัตน์ บุญญานุรักษ์
26.	รายงานการประชุมวิชาการ เรื่อง นวัตกรรมทางการบริหาร	แนวคิดและหลักการในการบริหาร การพยาบาลเชิงธุรกิจ	นางพวงรัตน์ บุญญานุรักษ์

การเขียนบทความทางวิชาการเผยแพร่ทางสิ่งพิมพ์ (ต่อ)

27.	การพยาบาล ครั้งที่ 1 รายงานการประชุมวิชาการ เรื่อง นวัตกรรมทางการบริหาร การพยาบาล ครั้งที่ 1	ยกเครื่องเรื่องการบริหารการพยาบาล	นางพวงรัตน์ บุญญาหุรักษ์
28.	รายงานการประชุมวิชาการ เรื่อง นวัตกรรมทางการบริหาร การพยาบาล ครั้งที่ 1	การบริหารการเปลี่ยนแปลง	นางพวงรัตน์ บุญญาหุรักษ์
29.	รายงานการประชุมวิชาการ เรื่อง นวัตกรรมทางการบริหาร พยาบาล ครั้งที่ 1	หลักการและแนวคิดในการบริหาร ทอผู้ป่วย	นางพวงรัตน์ บุญญาหุรักษ์
30.	รายงานการประชุมวิชาการ เรื่อง นวัตกรรมทางการบริหาร การพยาบาล ครั้งที่ 1	การบริหารการดูแลอย่างมีคุณภาพ	นางพวงรัตน์ บุญญาหุรักษ์
31.	รายงานการประชุมวิชาการ เรื่อง นวัตกรรมทางการบริหาร การพยาบาล ครั้งที่ 1	ความสำคัญและความคิดของระบบ การประกันคุณภาพ	นางพวงรัตน์ บุญญาหุรักษ์
32.	รายงานการประชุมวิชาการ เรื่อง นวัตกรรมทางการบริหาร การพยาบาล ครั้งที่ 1	การประกันคุณภาพและการปรับปรุง คุณภาพการพยาบาล	นางพวงรัตน์ บุญญาหุรักษ์
33.	วารสารมหาวิทยาลัยบูรพา	The Avoidance "Coping Strategy, Stress, and Job Satisfaction in Thailand's Hospital Nurses"	นางเรณา พงษ์เรืองพันธ์ Paul D. Tyson
34.	วารสารพยาบาล	ความสัมพันธ์ระหว่างปัจจัยคัดสรรกับ ความพึงพอใจในการดำเนินชีวิตของ ผู้ป่วยโรคกล้ามเนื้อหัวใจขาดเลือด ในเขตพัฒนาพื้นที่ชายฝั่งทะเล ตะวันออกของประเทศไทย	นางเรณา พงษ์เรืองพันธ์
35.	Asian Journal of Nursing Studies (in press)	The Avoidance Coping Strategy, Stress, and Job Satisfaction in Thailand's Hospital Nurses	นางเรณา พงษ์เรืองพันธ์ Paul D. Tyson
คณะมนุษยศาสตร์และสังคมศาสตร์			
36.	วารสารร่วมขวัญ	คอลัมน์ประจำ "อดีตลืมนาคต"	นายจรัส ฉกรรจ์แดง
37.	วารสารสุโขทัยธรรมมาธิราช	การศึกษาประวัติศาสตร์ท้องถิ่น	น.ส.มัทนา เกษกมล
38.	วารสารมนุษยศาสตร์และ สังคมศาสตร์	- ผลกระทบจากการพัฒนาเศรษฐกิจ - อุตสาหกรรมการต่อเรือประมง	นางเพ็ญแข วัฒนสุนทร และสังคมต่อวิถีของชาวภาค ตะวันออก นางบุญเต็ม พันรอบ

การเขียนบทความทางวิชาการเผยแพร่ทางสิ่งพิมพ์ (ต่อ)

39.	<p>บทถนนสายวิชาชีพ : ที่ระลึก ในโอกาสเกษียณอายุราชการ ผศ.วิษณุ ทับเที่ยง และ ผศ.บุญสม ก้านสังวร</p>	<p>ภาคตะวันออก - รามเกียรติ์กับคุณค่าทางสร้างสรรค์ - ความรู้เบื้องต้นเกี่ยวกับการบริหาร - วงจรชีวิตธุรกิจกับวงชีวิตมนุษย์ การนิเทศอิเล็กทรอนิกส์กับงานเทคนิค ของห้องสมุด เพื่อการวิจัย (แปลและ เรียบเรียงจาก Graham, Peter S. "Electronic Information and Research Library Technical Service"</p>	<p>น.ส.สมพร สิงห์โต นายสัมฤทธิ์ ยศสมศักดิ์ นางสุดา สุวรรณภิรมย์ นางรจนา ประสานพานิช</p>
40.	<p>คณะวิทยาศาสตร์ เอกสารการฝึกอบรมเจ้าหน้าที่ และอาสาสมัครป้องกันและ บรรเทาสาธารณภัย สำนักงาน เทศบาลเมืองชลบุรี</p>	<p>อันตรรายจากสารเคมี</p>	<p>นันทนา สันตติวุฒิ</p>
41.	<p>วารสารวิทยาศาสตร์</p>	<p>Diurnal and Seasonal Tertiary Digestive Tubule Morphology Variation in the Asian Clam <i>Corbicula fluminea</i> (Bivalvia : Corbiculidae)</p>	<p>ศเชนทร เฉลิมวัฒน์</p>
42.	<p>วารสารวิทยาศาสตร์บูรพา</p>	<p>การสำรวจหนอนพยาธิในทางเดินอาหาร ไก่บ้าน (<i>Gailus gailus domesticus</i>) ของอำเภอเมือง จังหวัดสงขลา</p>	<p>ชนวัฒน์ ตันติวรานุรักษ์</p>
43.	<p>วารสารวิทยาศาสตร์บูรพา</p>	<p>การตรวจหา <i>Trichoderma sp.</i> ที่มี ความสามารถในการยับยั้งเชื้อรา ก่อโรคพืช เพื่อนำมาใช้เป็นตัวควบคุม ทางชีวภาพ</p>	<p>จันทนา ตั้งศิริวัฒนา อนุเทพ ภาสุระ สุดารัตน์ บุญจันทร์</p>
44.	<p>วารสารวิทยาศาสตร์บูรพา</p>	<p>ประชากรโลกและประชากรไทย</p>	<p>บัญญัติ สุขศรีงาม</p>
45.	<p>ประชุมวิชาการ วทท.21 ประจำปี 2538</p>	<p>การเปลี่ยนแปลงรูปร่างภายนอกระยะ Nauplius ของโคพีพอด, <i>Microcyclops sp.</i></p>	<p>ชนวัฒน์ ตันติวรานุรักษ์</p>
46.	<p>นิตยสารใกล้หมอ</p>	<p>คุณภาพชีวิตในสังคมอุตสาหกรรม</p>	<p>บัญญัติ สุขศรีงาม</p>
47.	<p>นิตยสารใกล้หมอ</p>	<p>นมเปรี้ยว : รสชาติหรือคุณค่าทาง โภชนาการ</p>	<p>บัญญัติ สุขศรีงาม</p>
48.	<p>นิตยสารใกล้หมอ</p>	<p>นมพาสเจอร์ไรซ์</p>	<p>บัญญัติ สุขศรีงาม</p>
49.	<p>นิตยสารใกล้หมอ</p>	<p>โรงไฟฟ้านิวเคลียร์</p>	<p>บัญญัติ สุขศรีงาม</p>
50.	<p>นิตยสารใกล้หมอ</p>	<p>ปรีณรงค์ไม้สบุนหรี</p>	<p>บัญญัติ สุขศรีงาม</p>

การเขียนบทความทางวิชาการเผยแพร่ทางสิ่งพิมพ์ (ต่อ)

51.	นิตยสารใกล้หม้อและนิตยสาร นะคะ	ธุรกิจบุหรี	บัญญัติ สุขศรีงาม
52.	นิตยสารใกล้หม้อ	สุขภาพของประชาชนในประเทศ อุตสาหกรรม	บัญญัติ สุขศรีงาม
53.	นิตยสารใกล้หม้อ	กฎหมายเกี่ยวกับบุหรี ตอนที่ 1	บัญญัติ สุขศรีงาม
54.	นิตยสารใกล้หม้อ	กฎหมายเกี่ยวกับบุหรี ตอนที่ 1	บัญญัติ สุขศรีงาม
55.	นิตยสารใกล้หม้อ	เยาวชนกับเพศสัมพันธ์	บัญญัติ สุขศรีงาม
56.	นิตยสารใกล้หม้อ	จำเป็นต้องเปิดเผยส่วนประกอบของ บุหรีหรือไม่	บัญญัติ สุขศรีงาม
57.	นิตยสารใกล้หม้อ	การละเมิดกฎหมายเกี่ยวกับบุหรี	บัญญัติ สุขศรีงาม
58.	จดหมายข่าวสำนักบริการ วิชาการ	อันตรายจากการตีกอล์ฟ	บัญญัติ สุขศรีงาม
59.	จดหมายข่าวสำนักบริการ วิชาการ มหาวิทยาลัยบูรพา	การใช้ ดี เอ็น เอ ตรวจจับฆาตกร	บัญญัติ สุขศรีงาม
60.	นิตยสารนะคะ	การรณรงค์ต่อต้านการสูบบุหรี	บัญญัติ สุขศรีงาม
61.	นิตยสารนะคะ	โสเภณี	บัญญัติ สุขศรีงาม
62.	นิตยสารนะคะ	สุขภาพของประชาชนในประเทศ อุตสาหกรรม	บัญญัติ สุขศรีงาม
63.	วารสารการประมง	คุณภาพสัตว์น้ำเพื่อการส่งออก	บัญญัติ สุขศรีงาม
64.	จดหมายข่าวประชาสัมพันธ์	ไวรัสฮีโบล่า	บัญญัติ สุขศรีงาม
65.	จดหมายข่าวประชากร สถาบันวิจัยประชากรศาสตร์ คณะศึกษาศาสตร์	ปัญหาประชากรในสิงคโปร์	บัญญัติ สุขศรีงาม
66.	เอกสารงานวันครู 2538	เกณฑ์มาตรฐานวิชาชีพครู พ.ศ. 2536	ผศ.ดร.กชกร สังขชาติ
67.	เอกสารประกอบการสัมมนาที่ มหาวิทยาลัยมหิดล	บทบาทของสื่อการสอนในการพัฒนา การศึกษา	รศ.ดร.ฉลอง ทับศรี
68.	เอกสารประกอบการสัมมนาที่ สถาบันราชภัฏสวนสุนันทา	การพัฒนาสื่อมัลติมีเดีย	รศ.ดร.ฉลอง ทับศรี
69.	เอกสารประกอบการสัมมนาที่ มหาวิทยาลัยเกษตรศาสตร์	ทิศทาง แนวโน้มของเทคโนโลยีทาง การศึกษาในยุคโลกาภิวัตน์	รศ.ดร.ฉลอง ทับศรี
70.	วารสารศึกษาศาสตร์	การพัฒนาบทเรียนคอมพิวเตอร์ช่วยสอน	รศ.ดร.ฉลอง ทับศรี
71.	นิตยสาร 100 วัดต์	เจาะลึกบนความถี่วิทยุ World Band (ย่านความถี่สูง HF)	รศ.สมสิทธิ์ จิตรสถาพร (HS1KEZ)
72.	นิตยสาร 100 วัดต์	เจาะลึกบนความถี่วิทยุ World Band (ย่าน ความถี่สูง HF)	รศ.สมสิทธิ์ จิตรสถาพร
73.	นิตยสาร 100 วัดต์	World Band Tuning : เปลี่ยนแปลง ตารางการออกอากาศ	รศ.สมสิทธิ์ จิตรสถาพร (HS1KEZ)

การเขียนบทความทางวิชาการเผยแพร่ทางสิ่งพิมพ์ (ต่อ)

74.	นิตยสาร 100 วัตต์	การแพร่กระจายคลื่น (ตอน 1)	รศ.สมสิทธิ์ จิตรสถาพร (HS1KEZ)
75.	นิตยสาร 100 วัตต์	การแพร่กระจายคลื่น (ตอน 2)	รศ.สมสิทธิ์ จิตรสถาพร (HS1KEZ)
76.	นิตยสาร 100 วัตต์	World Band Tuning : เปลี่ยนแปลง ตารางการออกอากาศ	รศ.สมสิทธิ์ จิตรสถาพร (HS1KEZ)
77.	นิตยสาร 100 วัตต์	การพิจารณาเลือกซื้อเครื่องรับวิทยุ	รศ.สมสิทธิ์ จิตรสถาพร (HS1KEZ)
78.	วารสารมิตรครู	- การวางแผนกฎแห่งความสำเร็จ - ความขัดแย้ง	รศ.ดร.ประชุม รอดประเสริฐ
79.	วารสารศึกษาศาสตร์	- การสร้างความรู้สึกที่ดีสำหรับตัวเอง - ประวัติและวิวัฒนาการของฟุตบอล ทั้งในและนอกประเทศ - การส่งเสริมมารยาทในการแข่งขันกีฬา - มารูจัก "พลศึกษา" กันเถอะ	ดร.นฤพนธ์ วงศ์จตุรภัทร รศ.ประโยค สุทธิสง่า
80.	คู่มือฝึกสอน/ฝึกงาน ของภาควิชาพลศึกษาและ สันทนาการ	จรรยาวิชาชีพ "พลศึกษา"	รศ.ประโยค สุทธิสง่า ผศ.ดร.จิรกรณ์ ศิริประเสริฐ ผศ.ดร.จิรกรณ์ ศิริประเสริฐ
81.	วารสารศึกษาศาสตร์	การศึกษา กับ สังคม : มุมมองในกระแส โลกาภิวัตน์	อ.สุวิชัย โกศัยยะวัฒน์
82.	รัฐสภาสาร	บทบาทของ ส.ส.กับการศึกษาของไทย : กรณีตั้งกระทู้ถามในสภา	อ.สุวิชัย โกศัยยะวัฒน์
83.	วารสารวิชาการธรรมศึกษา สัมพันธ์	การเมืองกับการศึกษา	รศ.ดร.ศักดิ์ดา ปรางค์ประทานพร
84.	หนังสือปัจฉิมนิเทศ มหาวิทยาลัยบูรพา	การศึกษาต่อต่างประเทศ	รศ.ดร.ศักดิ์ดา ปรางค์ประทานพร
85.	หนังสือ Technology Transfer and Development	NGO _s and Technology Transfer Transfer in Thailand	รศ.ดร.ศักดิ์ดา ปรางค์ประทานพร
86.	วารสารประณมสัมพันธ์	ความสัมพันธ์ระหว่างหลักสูตรและ การสอน	ผศ.ดร.สุนทร บำเรอราช
87.	เอกสารการสัมมนาครูเทศบาล	หลักสูตรรากฐานและโครงสร้าง	ผศ.ดร.สุนทร บำเรอราช
88.	Newsletter ของคณะ สาธารณสุขศาสตร์ราย 2 เดือน	เกี่ยวกับการเผยแพร่ข้อมูลข่าวสาร และวิชาการของคณะสาธารณสุขศาสตร์	อ.พัชนี สุวรรณศรี และคณะ
89.	บทความเผยแพร่ทางวิทยุ "สุขภาพดีมีสุข" 15 เรื่อง	- ยาม้า - การนอนหลับเพื่อสุขภาพ - การเลือกซื้อน้ำดื่ม - คาเฟอีนออกฤทธิ์กับร่างกายอย่างไร	อ.ยุวดี รอดจากภัย อ.ยุวดี รอดจากภัย อ.รติวรรณ อ่อนรัมย์ ผศ.วิไล สติถย์เสถียร

การเขียนบทความทางวิชาการเผยแพร่ทางสิ่งพิมพ์ (ต่อ)

		<ul style="list-style-type: none"> - เหตุใดคนเราจึงนอนฝัน - อุบัติเหตุจากการทำงาน - โรคมูมิแพ้ - อาหารสะอาด - ความสำคัญของอาหารเสริมสำหรับทารกและเด็กก่อนวัยเรียน - ประโยชน์ของการเลี้ยงลูกด้วยนมมารดา - การสร้างนิสัยการบริโภค - การป้องกันและการลดอัตราการเกิด - การฝึกอุปนิสัยที่ดีในการขับถ่ายปัสสาวะ 	<p>ผศ.วิไล สติชัยเดลีชัย</p> <p>อ.ยุวดี รอดจากภัย</p> <p>อ.ยุวดี รอดจากภัย</p> <p>อ.ยุวดี รอดจากภัย</p> <p>อ.พัชนี สุวรรณศรี</p> <p>อ.พัชนี สุวรรณศรี</p> <p>อ.พัชนี สุวรรณศรี</p> <p>อ.พัชนี สุวรรณศรี</p> <p>โรคมะเร็ง</p> <p>อ.พัชนี สุวรรณศรี</p>
90.	จุลสารสถาบันฯ	รายงานสำรวจทะเลอันดามันตอนใต้ไปกับเรือธิดาเทวีและธิดาวดี	นายสิทธิพันธ์ ศิริรัตนชัย
91.	จุลสารสถาบันฯ	การศึกษาคุณภาพน้ำบริเวณชายฝั่งทะเลตะวันออก	นางสาวแววตา ทองระอา
92.	จุลสารสถาบันฯ	สัตว์ทะเลที่มีพิษและสัตว์ทะเลที่เป็นพิษ	นางสาวเสาวภา สวัสดิ์พีระ
93.	จุลสารสถาบันฯ	การทดลองอนุบาลม้าหน้าวัยอ่อน Hippocampus kuda	นายสุรพล ฉลาดคิด
94.	จุลสารสถาบันฯ	วิกฤตการณ์ของป่าชายเลนในเมืองไทย	นายสิทธิพันธ์ ศิริรัตนชัย
95.	จุลสารสถาบันฯ	คุณภาพน้ำชายฝั่งจังหวัดชลบุรี กับปรากฏการณ์ซีปลาวาฬในปี 2538-2539	นางสาวแววตา ทองระอา
96.	จุลสารสถาบันฯ	ทำอะไร...ให้อ่าวไทยไร้คราบน้ำมัน	นายสิทธิพันธ์ ศิริรัตนชัย
97.	จุลสารสถาบันฯ	หญ้าทะเล	นางสาวธิดารัตน์ น้อยรักษา
98.	บทความทางวิชาการ	งานวิจัยเกี่ยวกับภาคตะวันออก	ภารดี มหาชนธ์
99.	บทความทางวิชาการ	ภูมิทัศน์วัฒนธรรมภาคตะวันออก	ภารดี มหาชนธ์
		โครงการจัดตั้งสถาบันศิลปะและวัฒนธรรม	
100.	หนังสือที่ระลึกการประกวดดนตรีไทยระดับนักเรียนภาคตะวันออก ซึ่งถ้วยพระราชทานครั้งที่ 15	<ul style="list-style-type: none"> - ดนตรีมีคุณค่าทุกอย่างไป - ร้องเพลงไทยอย่างไรจึงจะไพเราะ - วิเคราะห์เพลงโหมโรงคลื่นกระทบฝั่ง 3 ชั้น - การเตรียมวงเข้าประกวด - เกณฑ์มาตรฐานดนตรีไทย 	<p>ประทีป เล้ารัตนอารีย์</p> <p>สุรางค์ ดุริยพันธุ์</p> <p>รศ.มานพ วิสุทธิแพทย์</p> <p>สวิต ทับทิมศรี</p> <p>ประดิษฐ์ อินทนิล</p>
101.	หนังสือที่ระลึกโครงการค่าย	<ul style="list-style-type: none"> - เยาวชนไทยกับการรักษาวัฒนธรรม 	ผศ.ไพพรรณ อินทนิล

การจัดบรรยาย

ลำดับที่	เรื่อง	ผู้ดำเนินการ	ลำดับที่	เรื่อง	ผู้ดำเนินการ
1.	Orem's Self Care Theory	วิทยาการรับเชิญ University of Missouri	4.	ความรู้ทางนิเวศวิทยา ทางทะเล	นายสุเมตต์ ปูลงการ
2.	Nursing Update	วิทยาการรับเชิญจาก Victoria University	5.	การท่องเที่ยวเพื่อการอนุรักษ์	นายกิติธร สรรพานิช
3.	Strategic Planning in Health Science	วิทยาการรับเชิญจาก Canada	6.	การเกิดตัวอย่างพืชและ สัตว์ทะเล	นายสันติ เอียนเหลียง
4.	Distance Education and Community Health Service	วิทยาการรับเชิญจาก Monash University	7.	สภาวะแวดล้อมทางทะเล ในอนาคต	นางสาวแววตา ทองระอา
5.	ทิศทางการวิจัยในทศวรรษ หน้า โดย ศ.นพ.วิจารณ์ พานิช	ฝ่ายวิชาการ คณะวิทยาศาสตร์	8.	วิทยาศาสตร์ทางทะเล	นางสาวแววตา ทองระอา
6.	Introduction to ISO 9000 โดย Prof. Dr. W.S. Perriman	ฝ่ายวิชาการ คณะวิทยาศาสตร์	9.	บทบาทของวิทยาศาสตร์ ทางทะเลต่อการพัฒนา ประเทศ	นายสิทธิพันธ์ ศิริรัตนชัย
7.	ทิศทางการด้านวิชาการและ วิจัยของคณะวิทยาศาสตร์ โดยคณบดีและหัวหน้าภาควิชา	ฝ่ายวิชาการ คณะวิทยาศาสตร์	10.	ความรู้เกี่ยวกับสัตว์ทะเล	นายกิติธร สรรพานิช
8.	บทบาทนโยบายและการ บริการของสำนักบริการ วิชาการ โดยผู้อำนวยการ สำนักบริการวิชาการ คณะสาธารณสุขศาสตร์	ฝ่ายวิชาการ คณะวิทยาศาสตร์	11.	พื้พืดภัณฑ์ในยุคของการ พัฒนา โครงการจัดตั้งศูนย์ฝึก อบรมอุตสาหกรรม	
1.	การใช้ซอฟต์แวร์ในงาน อุตสาหกรรม สถาบันวิทยาศาสตร์ทางทะเล	คณะสาธารณสุข ศาสตร์	1.	The Management of Analytical Data, From the Sample to the Report	โครงการจัดการ คุณภาพสิ่งแวดล้อม
1.	ความรู้เบื้องต้นเกี่ยวกับทะเล พืชทะเลไทย นิเวศวิทยาทาง ทะเล ชีวิตสัตว์ทะเลน่าสนใจ	น.ส.ชุตีวรรณ เดชสกุลวัฒนา	2.	Reefs as Indicators of Environmental Conditions	
2.	เทคโนโลยีชีวภาพทางทะเล	น.ส.ชุตีวรรณ เดชสกุลวัฒนา	3.	Determination of arsenic Mercury and Lead in Environmental Sample : (Hydride Generation)	โครงการจัดการ คุณภาพสิ่งแวดล้อม
3.	วิทยาศาสตร์ทางทะเลที่เกี่ยวข้อง กับการอนุรักษ์ทรัพยากร	นางสาวเสาวภา สวัสดิ์พีระ	4.	Training needs and Analysis	โครงการจัดตั้งศูนย์ ฝึกอบรม อุตสาหกรรมและ สิ่งแวดล้อม
			5.	Training Management	โครงการฝึกอบรมสิ่ง แวดล้อมทาง อุตสาหกรรม
			6.	Sustainable Waste	โครงการจัดการของเสีย

การจัดบรรยาย (ต่อ)

(ต่อ) เอกชนและภาค

ลำดับที่	เรื่อง	ผู้ดำเนินการ
7.	Management : Theories and Practice Sustainable Waste Management : Theories and Practice	แบบบูรณาการ โครงการจัดการของเสีย
8.	Sustainable Waste Management : Theories and Practice	แบบบูรณาการ โครงการจัดการของเสีย
9.	Training workshop 1 : Training the Consultant Roles/Responsibiliyes	โครงการฝึกอบรม สิ่งแวดล้อมทาง อุตสาหกรรม
10.	Training workshop 2 : The Training and development process	โครงการฝึกอบรม สิ่งแวดล้อมทาง อุตสาหกรรม
11.	Training workshop 3 : Understanding the Adult Learner	โครงการฝึกอบรม สิ่งแวดล้อมทาง อุตสาหกรรม
12.	Training workshop 4 : Planning Courses and Programs	โครงการฝึกอบรม สิ่งแวดล้อมทาง อุตสาหกรรม
คณะวิศวกรรมศาสตร์		
1.	เทคโนโลยีพื้นฐานในระบบอัตโนมัติ	นายณรงค์ ตันชีวงศ์ (จากสถาบันพัฒนา อุตสาหกรรมเครื่อง จักรกลและโลหะการ)
2.	เทคนิคการอ่านแบบเครื่องกล	นายปรีชา แจ่มทัศน นายวรพงษ์ ฉิมโชคสกุลชัย นายพันลบ กระต่ายทอง (จาก สถาบันพัฒนา อุตสาหกรรม เครื่องจักรกลและ โลหะการ)

ลำดับที่	เรื่อง	ผู้ดำเนินการ
3.	ความปลอดภัยในการทำงาน	นางสุมาลี ชนะชาญมงคล นายเสมอ ตรีคุณา (จากสถาบันความ ปลอดภัยในการ ทำงาน กรมสวัสดิการ และคุ้มครองแรงงาน)
คณะพยาบาลศาสตร์		
1.	แนะนำคณะพยาบาลศาสตร์	น.ส.วริยา วชิราวัฒน์
2.	แม่บ้านต้านภัยเอดส์	นางพวงรัตน์ บุญญานุกรักษ์ นางอาภรณ์ รัตนวิจิตร และคณะ
คณะมนุษยศาสตร์และ สังคมศาสตร์		
1.	นิตรรศการวันเด็กแห่งชาติ	น.ส.วาณี รूपนวงศ์ศานติ
2.	โครงการงานสัปดาห์สุนทรภู่ "สุนทรภู่รำลึก 38"	ภาควิชาภาษาไทย
3.	นิตรรศการวิชาการผลงาน อาจารย์และนิสิต คณะศึกษาศาสตร์	คณะมนุษยศาสตร์ และสังคมศาสตร์
1.	สื่อการสอนระดับประถม ศึกษา - เด็กปัญญาเลิศ - กิจกรรมของเด็ก	ผศ.นลินี บำเรอราช และ อ.สุทธภา โชติประดิษฐ์
2.	แนะนำการศึกษาต่อ - แนะนำอาชีพ - แนะนำปรับตัวทางสังคม (สุขภาพจิต)	ภาควิชาการแนะแนว และจิตวิทยาการศึกษา
3.	สื่อและแผนการสอน	ผศ.นลินี บำเรอราช
4.	การช่วยฟื้นคืนชีพ (CPR)	ภาควิชาพลศึกษาและ สันทนาการ
5.	เทคโนโลยีการสื่อสารและ	ภาควิชาเทคโนโลยี

การจัดบรรยาย (ต่อ)

(ต่อ) ภาควิชาศิลปศึกษา

ลำดับที่	เรื่อง	ผู้ดำเนินการ	ลำดับที่	เรื่อง	ผู้ดำเนินการ
6.	สารสนเทศ	ทางการศึกษา และ ภาควิชาวิจัยและวัดผล การศึกษา ร่วมกับ นิตยสาร 100 วัดต์	2.	สมเด็จพระศรีนครินทราบรม ราชชนนี	โครงการจัดตั้ง สถาบันวิจัยและพัฒนา
7.	เวลาปฏิบัติกริยากับความ ปลอดภัยในชีวิต	ภาควิชาพลศึกษาและ สันทนาการ	1.	เฉลิมพระเกียรติพระบาท สมเด็จพระเจ้าอยู่หัว ใน วาระทรงครองสิริราชย์สมบัติ ครบ 50 ปี	โครงการจัดตั้ง สถาบันศิลปะและ วัฒนธรรม
1.	คณะกรรมการสาธารณสุข สภาประชากรมหาวิทยาลัย บูรพา	ศาส.นลินี บำเรอราช	2.	แสดงผลงานและกิจกรรม ของโครงการจัดตั้งสถาบัน ศิลปะและวัฒนธรรมในปี 2538 ได้แก่	โครงการจัดตั้ง สถาบันศิลปะและ วัฒนธรรม
2.	แนะนำคณะกรรมการ สาธารณสุข	ภาควิชาสุขศาสตร์ อุตสาหกรรมและ ความปลอดภัย	- โครงการเผยแพร่แลกเปลี่ยน ศิลปวัฒนธรรม ระหว่างประเทศ : เนเธอร์แลนด์		
1.	สถาบันวิทยาศาสตร์ ทางทะเล	คณะกรรมการ สาธารณสุข มหาวิทยาลัย บูรพา	- โครงการประกวดดนตรี ไทยฯ		
1.	ระบบนิเวศปะการังและ การอนุรักษ์ปะการัง	สถาบันฯ	- โครงการพิธีไหว้ครูดนตรี ไทย		
2.	ความเป็นมาของสถาบัน	สถาบันฯ	- โครงการวันสงกรานต์และ วันผู้สูงอายุ		
3.	โครงการวิจัยของสถาบันฯ	สถาบันฯ	- โครงการวันอนุรักษ์มรดก ไทย		
1.	ผลงานสำนักบริการวิชาการ ศูนย์บริการทางการแพทย์	นายบุญเชิด หนูอิม	- โครงการอบรมศิลปินตรี ไทย และนาฏศิลป์ฯ		
1.	จัดนิทรรศการ “วันเอดส์โลก”	ศูนย์บริการทางการแพทย์	- โครงการเผยแพร่แลกเปลี่ยน ศิลปวัฒนธรรม ภายในประเทศ		
2.	จัดนิทรรศการ “ต้านบุหรี่ หนัภัยเอดส์”	ศูนย์บริการทางการแพทย์	- โครงการค่ายผู้นำเยาวชน ด้านศิลปวัฒนธรรมไทย		
3.	ร่วมจัดนิทรรศการครบรอบ 40 ปี มหาวิทยาลัยบูรพา	มหาวิทยาลัยบูรพา	3. สาธิตการจักสานจากไม้ไผ่	โครงการจัดตั้ง	
1.	โครงการจัดตั้งสถาบันวิจัย และพัฒนา	โครงการจัดตั้ง สถาบันวิจัยและพัฒนา	4. ห้องเครื่องจักสานจาก ไม้ไผ่	สถาบันศิลปะและ วัฒนธรรม	

ลำดับที่	เรื่อง	ผู้ดำเนินการ
5.	ห้องเครื่องดนตรีไทย	
6.	ห้องเรือไทย	
	คณะวิศวกรรมศาสตร์	
1.	แนะนำคณะวิศวกรรมศาสตร์	คณะวิศวกรรมศาสตร์
		และนิสิตวิศวกรรม-
		ศาสตร์

ประเภทวิชา	สาขา	ปี ที่
	สาขาวิชาพัฒนศึกษา	5
	สาขาวิชาสังคมศึกษา	5
	สาขาวิชาศึกษาศาสตร์	5
วิทยาลัยการศึกษาราชภัฏวชิรเวศน์	วิทยาลัยการศึกษาราชภัฏวชิรเวศน์	5
มหาวิทยาลัยราชภัฏวชิรเวศน์		

กิจกรรมนิสิตนักศึกษา

- 1) งานกิจกรรมนักศึกษา
- 2) งานทุนการศึกษา

งานกิจกรรมนิสิตนักศึกษา

(ต่อ) แผนกศึกษานิเทศน์และรศกอกินท

ลำดับที่	เรื่อง	ผู้ดำเนินการ
1.	ด้านบำเพ็ญประโยชน์ ค่ายอาสาพัฒนาสาธารณสุข	อ.วังน้ำเย็น จ.สระแก้ว
2.	เดินเทอดพระเกียรติสมเด็จพระเจ้า วันพยาบาลสากล	จ.ชลบุรี
3.	บำเพ็ญประโยชน์วันเฉลิม พระชนมพรรษา	ชลบุรี
4.	แรลลี่จักรยานเพื่อสุขภาพและ อนุรักษ์สิ่งแวดล้อม	ต.แสนสุข จ.ชลบุรี
5.	พัฒนาคณะ	คณะพยาบาลศาสตร์ จ.ชลบุรี
6.	บำเพ็ญประโยชน์วันเฉลิม ชนมพรรษา	จ.ชลบุรี
7.	โครงการเลี้ยงอาหารบ้านพัก คนชรา	บ้านพักคนชรา (บางละมุง)
8.	โครงการช่วยเหลือการศึกษา เด็กกำพร้า (บางละมุง)	คณะวิศวกรรมศาสตร์
9.	โครงการปลูกป่าเฉลิม พระเกียรติ	เขตพื้นที่ปลูกป่ารหัส พื้นที่ FPT 23/8 23/9 และ 23/10
10.	พัฒนาชายหาดบางแสน	ชายหาดบางแสน
11.	พัฒนาชายหาดบางแสนและ	ชายหาดบางแสนและ
12.	ชายหาดวอนนภา	ชายหาดวอนนภา
13.	เดินรณรงค์เลือกตั้ง	จังหวัดชลบุรี
14.	เก็บขยะวันแม่	หาดบางแสน จ.ชลบุรี
15.	พัฒนาคณะศึกษาศาสตร์	คณะศึกษาศาสตร์
16.	พัฒนาคณะ	บริเวณรอบๆ อาคารม หิตลาธิเบศและอาคาร โภชนาการ
17.	รับน้องใหม่	มหาวิทยาลัยบูรพา จ.ชลบุรี
ด้านศิลปะและวัฒนธรรม		
1.	พิธีมอบหมวกและตะเกียง	คณะพยาบาลศาสตร์ จ.ชลบุรี
2.	พิธีพระราชทานปริญญาบัตร	คณะพยาบาลศาสตร์ จ.ชลบุรี

ลำดับที่	เรื่อง	ผู้ดำเนินการ
3.	สายไหมแห่งความผูกพัน	คณะพยาบาลศาสตร์ จ.ชลบุรี
4.	ปัจฉิมนิเทศและมอบแถบ หมวก	คณะพยาบาลศาสตร์ จ.ชลบุรี
5.	ปฐมนิเทศนิสิตใหม่	คณะพยาบาลศาสตร์ จ.ชลบุรี
6.	พิธีไหว้ครู	มหาวิทยาลัยบูรพา จ.ชลบุรี
7.	จริยธรรมสร้างสรรค์สังคม	วัดธรรมกาย ปทุมธานี
8.	ร่วมงานลอยกระทง	มหาวิทยาลัยบูรพา
9.	งานวันครูและทำบุญคณะ ประเพณีลอยกระทง ประกวดกระทง	คณะศึกษาศาสตร์ สวนน้ำและบริเวณ รอบๆ หน้าอาคาร ทอสมุด
ด้านส่งเสริมวิชาการ		
1.	สัมมนาเรื่องโรคเอดส์	มหาวิทยาลัยบูรพา
2.	โครงการแลกเปลี่ยนนิสิต พยาบาลกับ ประเทศออสเตรเลีย	Australia
3.	โครงการประกวดสุนทรพจน์	คณะมนุษยศาสตร์และ สังคมศาสตร์
4.	โครงการประกวดการแสดง บทบาทสมมติจากวรรณคดี ไทย	คณะมนุษยศาสตร์และ สังคมศาสตร์
5.	จัดแสดงผลงานแปลนิทาน ภาษาญี่ปุ่นเป็นภาษาไทยของ นิสิตวิชาโทภาษาญี่ปุ่น ปี 4	คณะมนุษยศาสตร์และ สังคมศาสตร์
6.	งานวันวิทยาศาสตร์แห่งชาติ	คณะวิทยาศาสตร์ ม.บูรพา
7.	สัมมนากิจกรรมคณะ วิทยาศาสตร์	เขาเขี้ยวรีสอร์ท โรงเรียนวัดพลา
8.	ค่ายวิทยาศาสตร์	บ้านฉาง จ.ระยอง
8.	เข้าร่วมการสัมมนากิจการนิสิต มหาวิทยาลัยบูรพา	จ.นครนายก

งานกิจกรรมนิสิตนักศึกษา (ต่อ)

ลำดับที่	เรื่อง	ผู้ดำเนินการ
9.	การอบรมเชิงปฏิบัติการ "การทำงานที่มีประสิทธิภาพ"	จ.ชลบุรี
10.	การประกวดกลอนสักวา	คณะมนุษยศาสตร์และ สังคมศาสตร์
11.	การประกวดเล่านิทาน พื้นบ้าน	คณะมนุษยศาสตร์และ สังคมศาสตร์
12.	การประกวดเล่านิทาน ภาษาอังกฤษ	คณะมนุษยศาสตร์และ สังคมศาสตร์
13.	การประกวดเรียงความ ภาษาอังกฤษ	คณะมนุษยศาสตร์และ สังคมศาสตร์
14.	การประกวดร้องเพลง ภาษาอังกฤษ	คณะมนุษยศาสตร์และ สังคมศาสตร์
15.	การแข่งขันตอบปัญหา ภาษาอังกฤษ	คณะมนุษยศาสตร์และ สังคมศาสตร์
16.	การแข่งขันตอบปัญหา ความรู้	คณะมนุษยศาสตร์และ สังคมศาสตร์
17.	สาขวิชามนุษยศาสตร์และ สังคมศาสตร์	คณะมนุษยศาสตร์และ สังคมศาสตร์
18.	นิทรรศการสัปดาห์ความ ปลอดภัยแห่งชาติ และ มหาวิทยาลัยบูรพา ครบรอบ 40 ปี ด้านกีฬา	บริเวณหน้าอาคาร หอสมุด
1.	กีฬาน้อง-พี่ สัมพันธ์	มหาวิทยาลัยบูรพา
2.	กีฬาสถาบันพยาบาล	กรุงเทพฯ
3.	กีฬามหาวิทยาลัย	มหาวิทยาลัย ธรรมศาสตร์ กทม.
4.	วิ่ง 8 กรกฎา	มหาวิทยาลัยบูรพา จ.ชลบุรี
5.	กีฬาน้องใหม่	มหาวิทยาลัยบูรพา จ.ชลบุรี
6.	กีฬาน้องพี่พยาบาล- สาธารณสุข	มหาวิทยาลัยบูรพา จ.ชลบุรี
7.	กีฬาน้องพี่	โรงยิมปิด ม.บูรพา

ลำดับที่	เรื่อง	ผู้ดำเนินการ
8.	เจ้าภาพกีฬา	ม.บูรพา
9.	กีฬาเกียรติสัมพันธ์	มหาวิทยาลัยขอนแก่น
10.	กีฬาเกียรติสัมพันธ์	สถาบันเทคโนโลยี พระจอมเกล้าธนบุรี
11.	เข้าร่วมกีฬามหาวิทยาลัย แห่งประเทศไทย	มหาวิทยาลัย ธรรมศาสตร์
12.	เข้าร่วมกีฬาบูรพาเกมส์	มหาวิทยาลัยบูรพา
13.	กีฬาภายในคณะศึกษาศาสตร์	มหาวิทยาลัยบูรพา
14.	กีฬาประเพณี 4 สถาบัน	ศาลายา มหาวิทยาลัยมหิดล
15.	กีฬาน้องใหม่	สนามกีฬา มหาวิทยาลัยบูรพา
16.	วิ่งเขาสามมุข ระหว่างคณะ สาธารณสุขศาสตร์และคณะ พยาบาลศาสตร์	เขาสามมุข และหาด บางแสน
17.	กีฬา N.P. (ระหว่างคณะ พยาบาลศาสตร์ และคณะ สาธารณสุขศาสตร์)	สนามกีฬา โรงยิม และ อาคารโภชนาการ มหาวิทยาลัยบูรพา

งานบริการทุนการศึกษา

(๑๓) วิชาเทคโนโลยีบัณฑิต

มหาวิทยาลัยบูรพา ได้รับการสนับสนุนการศึกษาจากงบประมาณแผ่นดิน มูลนิธิธนาคาร บริษัทและผู้มีจิตศรัทธา เพื่อช่วยเหลือเงินที่ขาดแคลนทุนทรัพย์ หรือขาดผู้มีอุปการะที่มีความประพฤติเรียบร้อยและเรียนดี เพื่อเป็นสวัสดิการแก่นักศึกษา โดยในปีการศึกษา 2538 มีจำนวน 228 ทุน คิดเป็นเงิน 5,825,900 บาท ดังรายละเอียดดังนี้

ระดับปริญญาตรี

ลำดับ	ชื่อทุน	จำนวนทุน	รวมเงิน
ทุนสมาคมและมูลนิธิ			
1.	มูลนิธิศาสตราจารย์ บุญชนะ อุตการ	2	13,000
2.	มูลนิธิจุมภฏ-พันธทิพย์	1	8,400
3.	มูลนิธิสมเด็จพระพุทธโฆษาจารย์ (พื้น ชูตินธโร)	1	5,000
4.	มูลนิธิเพื่อศิษย์เก่า	3	15,000
5.	สมาคมพยาบาลแห่งประเทศไทยฯ สาขาภาคตะวันออก	1	3,000
6.	ทุนมูลนิธิจุมภฏ-พันธทิพย์	2	44,000
7.	ทุนมูลนิธิจุมภฏ-พันธทิพย์ บริพัตร	2	10,000
8.	ทุนนายห้างโรงปูน	1	8,000
9.	ทุนมูลนิธิซิเมนต์ไทย	5	90,000
ทุนธนาคาร			
1.	ธนาคารกสิกรไทย จำกัด (มหาชน)	18	27,000
2.	ทุนธนาคารศรีนคร	1	4,000
3.	ทุนธนาคารฟูจิ	3	96,000
ทุนเอกชน (บริษัท, ห้างร้าน, ผู้มีจิตศรัทธา)			
1.	ทุนฝ่ายเวชภัณฑ์ บ.จอห์นสัน	1	10,000
2.	แอนด์ จอห์นสัน (ไทย) จำกัด	1	15,000
3.	ทุนคณะกรรมการฝ่ายกิจการนิสิต มหาวิทยาลัยบูรพา	1	20,000
4.	ทุนคุณสุพร พลังแก้ว	1	5,000
5.	ทุนพ.อ.วสันต์-พ.ต.หญิง อังคณา สุเมธสิทธิกุล	1	5,000
6.	ทุนพระครูวิจิตร พัฒนโสภณ	5	25,000
7.	ทุนคุณเฉลิม-คุณทองก้อน	1	5,000
8.	ทุนอำมวราย-คุณยุพิน สิริอุดมเศรษฐ์	2	6,000

ลำดับ	ชื่อทุน	จำนวนทุน	รวมเงิน
ทุนเอกชน (บริษัท, ห้างร้าน, ผู้มีจิตศรัทธา) ต่อ			
9.	ทุน ร.นพ.ปัญญา ยังประภากร	1	3,000
10.	ทุนคุณสายสมร จารุสมบัติ	3	9,000
11.	ทุนคุณศิริรัตน์ สีหเรศ	1	3,000
12.	ทุนบริษัทเบอร์ลีเยคเกอร์ จำกัด	6	42,000
13.	ทุนบุญรอดพัฒนานิสิตนักศึกษา	2	10,000
14.	ทุนกระจายโอกาสทางการศึกษา	7	21,000
15.	ทุนการศึกษาองค์การสะพานปลา	1	6,000
16.	ทุน WIEN INTERNATIONAL (THAILAND)	1	5,000
17.	ทุนเงินสวัสดิการมหาวิทยาลัย	1	4,000
18.	ทุนหลวงปู่พระธรรมเสนานี (ด.เจียม กุลละวณิชย์)	7	28,000
ทุนโรงพยาบาล			
1.	โรงพยาบาลในเครือศิรินทร์		
2.	โรงพยาบาลเอกชน	1	5,000
3.	โรงพยาบาลกรุงเทพพญา	2	4,000
4.	โรงพยาบาลเอกปทุม	1	4,000
		13	1 560,000
		12	1 080,000
5.	โรงพยาบาลเปาโลเมโมเรียล	11	650,000
6.	โรงพยาบาลบำรุงราษฎร์	15	900,000
7.	โรงพยาบาลตากสิน จันทบุรี	7	490,000
8.	โรงพยาบาลรัตนวิเบศร์	4	240,000
		2	120,000
10.	ทุนมูลนิธิ เตียง จิราวิวัฒน์	2	20,000
11.	ทุนมูลนิธิสมาคมชาวใต้	1	6,000

ระดับปริญญาตรี (ต่อ)

ลำดับ	ชื่อทุน	จำนวน ทุน	รวมเงิน
12.	ทุนร่วมจัดตั้งน้อมเกล้าฯ	1	3,000
13.	ทุนมูลนิธิ มณีนีวีรสสาร	1	6,000
14.	ทุนมูลนิธิ ศาสตราจารย์ ดร.ธำรง บัวศรี	1	2,500
15.	ทุนมูลนิธิสมเด็จพระสังฆราช (วาสนะมหาเถระ)	1	5,000
ทุนจากกองทุน			
1.	กองทุน “แสงเทียน”	2	8,000
2.	กองทุน “รศ.อนนต์- รศ.มล.โฉมฉาย อนันตรังสี”	2	8,000
3.	กองทุนบริษัทโรงกลั่นน้ำมัน ปิโตรเลียมเอสโซ่ (ศรีราชา)	1	6,000
4.	กองทุนเกษม จาติกวณิช	1	50,000
20.	ทุนหิรัญลักษณ์	1	5,000
21.	ทุนคุณมนัส-คุณอุดม รวมสำราญ	1	5,000
22.	ทุนบริษัท บีกริม ไฮลดีน จำกัด	1	10,000
23.	ทุนบริษัท สยามกลการ จำกัด	1	3,000
24.	ทุนเทียม โชควัฒนา	3	9,000
25.	ทุนเทพคุณธร จิรปัญญาเถร	7	21,000
26.	ทุนพระเทพคุณาธารฯ	6	18,000
27.	ทุนคุณหญิงกุลทรัพย์ เกษแม่นกิจ	2	10,000
28.	ทุนวัดศรีวนาราม	1	3,000
29.	ทุนรัฐศาสตร์สนาม-ชนะ	1	3,000
30.	ทุนร้านค้าสหกรณ์ บางแสน	1	3,000
31.	ทุนสมเด็จพระสังฆราช	1	5,000
32.	ทุนสวัสดิการมหาวิทยาลัยบูรพา	1	4,000
33.	รางวัลเรียนดี	2	10,000
	รศ.เพ็ญแข วงศ์สว่าง		
34.	ทุนการรถไฟแห่งประเทศไทย	1	10,000
35.	ทุน ผศ.สุภัทร เรื่องศรีโรจน์	1	3,000
36.	ทุนวัดศรีวนาราม	1	3,000
37.	ทุนบุญรอดพัฒนานิสิต นักศึกษา	1	3,000

ลำดับ	ชื่อทุน	จำนวน ทุน	รวมเงิน
ทุนส่วนราชการและรัฐวิสาหกิจ			
1.	ทุนคณะพยาบาลศาสตร์ มหาวิทยาลัยบูรพา	3	15,000
2.	ทุนสภาสังคมสงเคราะห์แห่ง ประเทศไทยในพระบรมราชูปถัมภ์	1	3,000
ทุนมหาวิทยาลัย			
1.	ทุนงบประมาณแผ่นดิน	8	27,000
	ทุนเงินรายได้มหาวิทยาลัย	22	129,000

ความร่วมมือทางวิชาการและความช่วยเหลือในประเทศ

ลำดับที่	กิจกรรม	หน่วยงานที่ร่วมมือ	ลำดับที่	เรื่อง	ผู้ดำเนินการ
1.	ทุนเอกชน (บริษัท, ห้างร้าน, ผู้มีจิตศรัทธา) ต่อ แหล่งฝึกประสบการณ์ วิชาชีพ วิชาการพยาบาลใน แผนกสูติ-นรีเวชกรรม แผนกกุมารเวชกรรม แผนกอายุรกรรม แผนกศัลยกรรม และการพยาบาล ผู้สูงอายุ	ผู้มีจิตศรัทธา) ต่อ โรงพยาบาลสมเด็จพระ คุณ ศรีราชา	9.	ค้นคว้า วิจัย และบริการทาง วิชาการ ประชุมเชิงปฏิบัติการเรื่อง "การเขียนบทความและตำรา ทางวิชาการ" คณะมนุษยศาสตร์ และสังคมศาสตร์	วิทยาลัยการสาธารณสุข สุษสิรินทร
2.	แหล่งฝึกประสบการณ์ วิชาชีพ วิชาการการพยาบาล ในแผนกกุมารเวชกรรม แผนกอายุรกรรม และ แผนกศัลยกรรม	โรงพยาบาลชลบุรี	1.	การร่างหลักสูตรรัฐ ประศาสนศาสตร์สอนภาษาและ วัฒนธรรมไทยให้แก่ นักศึกษาจีนจากมหาวิทยาลัย ยูนิอัน	คณะรัฐศาสตร์ มหาวิทยาลัย รามคำแหง มุลินธิไชยยัง ลิ้มทองกุล
3.	แหล่งฝึกประสบการณ์ วิชาชีพในวิชาการรักษา พยาบาลเบื้องต้น	โรงพยาบาลบางปะกง	1.	โครงการจัดตั้งสถาบันวิจัยและพัฒนา สอนภาษาและวัฒนธรรมไทย	มุลินธิไชยยัง ลิ้มทองกุล
4.	แหล่งฝึกประสบการณ์ วิชาชีพ วิชาการพยาบาลใน แผนกสูติ-นรีเวชกรรม แผนกกุมารเวชกรรม แผนกอายุรกรรม แผนกอายุรกรรม แผนกศัลยกรรม ห้องผ่าตัดและ วิชาการจัดการทางการพยาบาล	โรงพยาบาลเมือง ฉะเชิงเทรา	1.	โครงการจัดตั้งสถาบัน ศิลปะและวัฒนธรรม	มุลินธิไชยยัง ลิ้มทองกุล
5.	แหล่งฝึกประสบการณ์ วิชาชีพวิชาการจัดการทาง การพยาบาล	โรงพยาบาลระยอง	1.	โครงการเผยแพร่แลกเปลี่ยน วัฒนธรรมภายในประเทศ	มหาวิทยาลัย มหาสารคาม มหาวิทยาลัยขอนแก่น
6.	แหล่งฝึกประสบการณ์ วิชาชีพหัวข้อเลือกสรรเกี่ยว กับการพยาบาลอายุรศาสตร์ และศัลยศาสตร์ของผู้ป่วย หนัก (ICU)	โรงพยาบาลพระมงกุฎ เกล้า	1.	คณะศึกษาศาสตร์ โครงการความร่วมมือ ระหว่างกรมการศึกษานอก โรงเรียน เป็นศูนย์พัฒนา คุณภาพบุคลากรกรมการ ศึกษานอกโรงเรียน : ฝึกรอบรมวิจัยทางไกล คณะสาธารณสุขศาสตร์	กรมการศึกษานอก โรงเรียน
7.	แหล่งฝึกประสบการณ์ วิชาชีพวิชาการพยาบาล จิตเวช	โรงพยาบาลสมเด็จพระ พระยา	1.	อบรมฟื้นฟูความรู้ทางพิช วิทยาโดยร่วมฟังคำบรรยาย กับนักศึกษาปริญญาโท โครงการแลกเปลี่ยน วัฒนธรรมภายในประเทศ	คณะสาธารณสุข ศาสตร์ มหาวิทยาลัย มหิดล มหาวิทยาลัย มหาสารคาม และ
8.	ข้อตกลงความร่วมมือกับ โรงพยาบาลสมเด็จพระ คุณ ศรีราชา สภาอากาศไทย ในกิจกรรม ด้านการศึกษา	โรงพยาบาลสมเด็จพระ คุณ ศรีราชา	2.	โครงการค่ายผู้นำเยาวชน ด้านศิลปวัฒนธรรมไทย	มหาวิทยาลัย ขอนแก่น สำนักงานพัฒนาที่ดิน เขต 2 แหลมฉบังชลบุรี

ความร่วมมือทางวิชาการและความช่วยเหลือในประเทศ (ต่อ)

ลำดับที่	เรื่อง	ผู้ดำเนินการ	ลำดับที่	เรื่อง	ผู้ดำเนินการ
1.	สถาบันวิทยาศาสตร์ทางทะเล โครงการความร่วมมือ ระหว่างสถาบันวิทยาศาสตร์ ทางทะเล คณะวิทยาศาสตร์ มหาวิทยาลัยบูรพา และ มูลนิธิสถาบันวิทยาศาสตร์ ทางทะเล ในพระบรม ราชูปถัมภ์สมเด็จพระเทพ รัตนราชสุดาฯ สยามบรมราช กุมารีในการจัดทำ “โครงการ อนุรักษ์ทะเลไทย”	คณะวิทยาศาสตร์ มหาวิทยาลัยบูรพา มูลนิธิสถาบันวิทยา ศาสตร์ทางทะเล	7.	โครงการร่วมมือระหว่าง สถาบันวิทยาศาสตร์ทางทะเล กับกรมประมงมณฑลเจ้อเจียง	
2.	โครงการความร่วมมือ ระหว่างสถาบันวิทยาศาสตร์ ทางทะเล มหาวิทยาลัยบูรพา กับสำนักงานพลังงานปรมาณู เพื่อสันติในโครงการ Marine Contaminants and Sediment Transport	สำนักงานพลังงาน ปรมาณูเพื่อสันติ	8.	โครงการ “ลดมลภาวะใน ฟาร์มสุกรเขตอำเภอบึง พาศน์นิคม”	สำนักงานปศุสัตว์ จังหวัดชลบุรี
3.	โครงการแลกเปลี่ยนข้อมูล และการจัดทำพินิจภัณฑ์สัตว์ ทะเล	กองสมุทรศาสตร์ กรมอุทกศาสตร์	9.	โครงการความร่วมมือ ระหว่างสถาบันวิทยาศาสตร์ ทางทะเล มหาวิทยาลัย กับจังหวัดชลบุรี ใน โครงการ “อนุรักษ์ป่าชายเลน จังหวัดชลบุรี เพื่อ เฉลิมพระเกียรติในวโรกาสที่ พระบาทสมเด็จพระเจ้าอยู่หัว ทรงครองราชย์เป็นปีที่ 50”	จังหวัดชลบุรี
4.	โครงการศึกษาและติดตาม สภาพแวดล้อมของแนว ปะการังบริเวณชายฝั่งทะเล ภาคตะวันออก	ศูนย์พัฒนาประมง ทะเลฝั่งตะวันออก จังหวัดระยอง	10.	โครงการความร่วมมือ ระหว่าง สถาบันวิทยาศาสตร์ ทางทะเล มหาวิทยาลัยบูรพา กับสำนักงานนโยบาย และ แผนสิ่งแวดล้อม ในโครงการ “ฟื้นฟูแนวปะการัง บริเวณ ชายฝั่งทะเลภาคตะวันออก”	สำนักงานนโยบาย และแผนสิ่งแวดล้อม
5.	การสำรวจและเก็บข้อมูล ตัวอย่างสัตว์ทะเลบริเวณ ทะเลอันดามัน	คุณปองพล อติเรกสาร สถาบันวิจัย สมุทรศาสตร์	11.	โครงการความร่วมมือ ระหว่างสถาบันวิทยาศาสตร์ ทางทะเล มหาวิทยาลัยบูรพา กับ บริษัทไทยออยล์ จำกัด ในโครงการ “ศึกษาผลผลิต ขั้นต้นของน้ำทะเลบริเวณ โรงกลั่นน้ำมัน”	บริษัท ไทยออยล์ จำกัด
6.	โครงการความร่วมมือ ระหว่างสถาบันวิทยาศาสตร์ ทางทะเลกับสถาบัน สมุทรศาสตร์แห่งมหาวิทยาลัย โตเกียว (Ocean Research Institute, The University of Tokyo)	แห่งมหาวิทยาลัย โตเกียว	12.	โครงการร่วมมือระหว่าง สถาบันวิทยาศาสตร์ทาง ทะเล กับพินิจภัณฑ์แห่ง มหาวิทยาลัยโคเปนเฮเกน ประเทศเดนมาร์ก (The	พินิจภัณฑ์แห่ง มหาวิทยาลัย โคเปนเฮเกน

(๑๕) คณะประมงและทรัพยากรทางน้ำ

ลำดับที่	เรื่อง	ผู้ดำเนินการ	ลำดับที่	เรื่อง	ผู้ดำเนินการ
13.	Zoological Museum of the University of Copenhagen) โครงการวิจัยเรื่อง การศึกษาไบโอแอคทีฟเมตตาบอไลต์จากแบคทีเรียทะเลที่อาศัยอยู่กับฟองน้ำ ในประเทศไทย	แห่งมหาวิทยาลัยโคเปนเฮเกน ประเทศญี่ปุ่น			- คณะวิศวกรรมศาสตร์ จุฬาลงกรณ์มหาวิทยาลัย
14.	ความร่วมมือกับ Natural History Museum	ประเทศอังกฤษ			- คณะวิศวกรรมศาสตร์ มหาวิทยาลัยเทคโนโลยีมหานคร
15.	โครงการ ASEAN Canada Cooperative Program on Marine Science Phase II : Environmental Criteria (Toxicity Testing)	ประเทศแคนาดา			- สถาบันเทคโนโลยีราชมงคล
16.	โครงการความร่วมมือระหว่างสถาบันวิทยาศาสตร์ทางทะเล มหาวิทยาลัยบูรพากับสำนักงานปศุสัตว์จังหวัดชลบุรี	สำนักงานปศุสัตว์จังหวัดชลบุรี	2.	โครงการความร่วมมือทางวิชาการและความช่วยเหลือด้านการจัดการเรียนการสอน (ต่อ)	- คณะวิทยาศาสตร์ จุฬาลงกรณ์มหาวิทยาลัย - กองวิชาการ วิศวกรรมเครื่องกล ส่วนการศึกษาโรงเรียนนายร้อย จปร. - สถาบันพัฒนาอุตสาหกรรมเครื่องจักรกลและโลหะการ - นายสุพจน์ วิรัตน์ดณะ บริษัท CS. Metat จำกัด - นายอนันตชัย คุชยานนท์ บริษัท เฟรม เอ็นจิเนียริง จำกัด - คุณพจนนา ไสอินทร์
1.	ประชุมสัมมนาทางวิชาการ เรื่อง “เทคโนโลยีสารสนเทศและการประยุกต์ใช้ในอุตสาหกรรม”	กระทรวงวิทยาศาสตร์เทคโนโลยีและสิ่งแวดล้อม			
2.	โครงการความร่วมมือทางวิชาการและความช่วยเหลือด้านการจัดการเรียนการสอน	- คณะวิศวกรรมศาสตร์ มหาวิทยาลัยสงขลานครินทร์ มือทาง - คณะวิศวกรรมศาสตร์ มหาวิทยาลัยเกษตรศาสตร์ - คณะวิศวกรรมศาสตร์ มหาวิทยาลัยศรีนครินทรวิโรฒ			

สหกรณ์ออมทรัพย์ออมทรัพย์มหาวิทยาลัยศรีนครินทรวิโรฒจำกัด

สหกรณ์ออมทรัพย์ออมทรัพย์ มหาวิทยาลัยศรีนครินทรวิโรฒ จำกัด เริ่มก่อตั้งมาจาก สหกรณ์ออมทรัพย์ข้าราชการวิทยาลัยวิชาการศึกษา จำกัดสินไช้ เมื่อวันที่ 2 มกราคม 2511 แล้ว เปลี่ยนชื่อเป็นสหกรณ์ออมทรัพย์มหาวิทยาลัยศรีนครินทรวิโรฒ จำกัด เมื่อวันที่ 29 เมษายน 2518 โดยมีวัตถุประสงค์ดังนี้

1. ส่งเสริมให้สมาชิกออมทรัพย์โดยการถือหุ้น
2. รับฝากเงินจากสมาชิก
3. ดำเนินการ

เจ้าหน้าที่ประจำสำนักงานสาขามหาวิทยาลัยบูรพา

- | | |
|-----------------------|----------------------------------|
| 1. นางสาวโสภา ทองชัย | ผู้ช่วยผู้จัดการ |
| 2. นางมณฑา อ่ำช้าง | เจ้าหน้าที่ทะเบียนหุ้นและเงินกู้ |
| 3. นายประภาส ยางจิตต์ | เจ้าหน้าที่เงินฝาก |

ผลงานในรอบปี

1. สมาชิกภาพ 3,713 คน
2. ฐานะทางการเงิน

ทุนเรือนหุ้น	276,143,410.00 บาท
เงินรับฝาก	638,594,932.25 บาท
เงินสำรอง	34,755,560.87 บาท
ทุนสะสมต่าง	5,966,878.81 บาท
รวม	955,461,781.93 บาท

3. การบริการเงินฝาก

สหกรณ์ให้บริการเงินรับฝาก 5 ประเภท

 - 3.1 เงินฝากประจำ 12 เดือน
 - 3.2 เงินฝากประจำ 3 เดือน
 - 3.3 เงินฝากสินทรัพย์ทวี ระยะเวลา 5 ปี
 - 3.4 เงินฝากออมทรัพย์พิเศษ 1
 - 3.5 เงินฝากออมทรัพย์พิเศษ 2
 - 3.6 เงินฝากออมทรัพย์

4. การให้บริการเงินกู้

สหกรณ์ให้บริการเงินกู้ 3 ประเภท

4.1 เงินกู้ฉุกเฉิน	วงเงินกู้สูงสุด	30,000 บาท
4.2 เงินกู้สามัญ	วงเงินกู้สูงสุด	360,000 บาท
4.3 เงินกู้พิเศษ	วงเงินกู้สูงสุด	1,500,000 บาท

หมายเหตุ เงินกู้พิเศษ เพื่อการเคหะสงเคราะห์ ชื่อยานพาหนะ เพื่อการศึกษาและส่งเสริมประกอบอาชีพ

โครงการความร่วมมือทางวิชาการกับต่างประเทศ

ลำดับที่	กิจกรรม	ประเทศที่ให้ความร่วมมือ	ลำดับที่	กิจกรรม	ประเทศที่ให้ความร่วมมือ
1.	ประสานงานให้บุคลากรคณะศึกษาศาสตร์ ไปดูงานด้านจิตวิทยา จำนวน 2 คน	Monash University Australia	8.	ทางวิชาการ จำนวน 3 คน	Australia
2.	ประสานงานให้ผู้บริหารมหาวิทยาลัยเดินทางไปเจรจาความร่วมมือทางวิชาการ และลงนามในสัญญาความร่วมมือทางวิชาการ จำนวน 2 คน	Oragon State University, Charleston University S.C., U.S.A. Brock University, Langara University, Victoria University Canada	9.	ประสานงานให้อาจารย์เดินทางไปดูงานการเรียนการสอนชีววิทยาและการพยาบาล ผู้ใหญ่ จำนวน 2 คน สถาบันวิทยาศาสตร์ทางทะเล ได้รับทุนฝึกอบรมหลักสูตร Coastal Environmental Management จำนวน 1 คน	JICA-รัฐบาลญี่ปุ่น ทบวงมหาวิทยาลัยและ กรมวิเทศสหการ มหาวิทยาลัยแห่งชาติ ซุนนาม ประเทศ สาธารณรัฐเกาหลี Macquarie University Australia
3.	ประสานงานให้อาจารย์-ข้าราชการของมหาวิทยาลัย ไปดูงานและอบรมภาษาอังกฤษ (Intensive English) จำนวน 24 คน	Victoria University of Technology, Curtin University of Thechology, Australia	10.	ประสานงานและให้การรับรองผู้เชี่ยวชาญชาวต่างประเทศ ช่วยสอนและปรับปรุงหลักสูตรตามความร่วมมือทางวิชาการ และแลกเปลี่ยนบุคลากร ดังนี้ - คณะวิศวกรรมศาสตร์ 2 คน - คณะวิทยาศาสตร์ 2 คน	Curtin University of Technology Australia
4.	ประสานงานให้คณะผู้บริหาร คณะวิศวกรรมศาสตร์ เดินทางไปเจรจาความร่วมมือทางวิชาการ จำนวน 2 คน	Charleston University S.C. และ Texas A&M University แคนาดา	11.	โครงการแลกเปลี่ยนบุคลากร ศึกษาดูงานด้านหลักสูตร การสอนการพยาบาลผู้ใหญ่ (Curtin University of Technology)	Australia
5.	ประสานงานให้บุคลากรคณะพยาบาลศาสตร์ไปดูงานด้านการพยาบาลชุมชน (Community Nursing) จำนวน 1 คน	Monash University Australia	12.	โครงการแลกเปลี่ยนบุคลากร ดูงานด้านหลักสูตรการสอนระดับบัณฑิตศึกษาและการวิจัยทางการพยาบาล (Monash University)	Australia
6.	ประสานงานให้บุคลากรคณะมนุษยศาสตร์และสังคมศาสตร์ไปดูงานด้านการสอนภาษาอังกฤษเป็นภาษาต่างประเทศ (TEFL) จำนวน 1 คน	Monash University Australia	13.	ปฏิบัติการวิจัยกับผู้เชี่ยวชาญแคนาดา ในการพัฒนาเครื่องมือวัดสุขภาพจิตของผู้ป่วยโรคเอดส์ (Brock University)	Australia
7.	ประสานงานให้คณะผู้บริหาร คณะมนุษยศาสตร์และสังคมศาสตร์ไปเจรจาความร่วมมือ	- Monash University - Victoria University of Technology,	14.	โครงการร่วมมือทางวิชาการ	People Republic of

โครงการความร่วมมือทางวิชาการกับต่างประเทศ (ต่อ)

ลำดับที่	กิจกรรม	ประเทศที่ให้ความร่วมมือ	ลำดับที่	กิจกรรม	ประเทศที่ให้ความร่วมมือ
15.	เรื่อง "Qualitative Research in Health" (University of Western Australia and Curtin University of Technology) ให้การรับรองอาสาสมัครแคนาดา (Missis Carol Stewenson)	China Australia	21.	ศึกษาดูงานด้านการสอนภาษาจีน จำนวน 1 คน คณะวิทยาศาสตร์ได้รับทุนศึกษาระดับปริญญาเอก สาขา Marine Biotechnology จำนวน 2 คน	มหาวิทยาลัยฟู้ตัน, เชียงไฮ้ ประเทศสาธารณรัฐประชาชนจีน University of Portsmouth ประเทศอังกฤษ, ศูนย์พันธุกรรมและเทคโนโลยีชีวภาพแห่งชาติ
16.	ประสานงานแลกเปลี่ยนทางวิชาการในการจัดตั้งชมรมผู้เชี่ยวชาญแคนาดา	Australia	22.	ประสานงานและให้การรับรองคณะผู้บริหารและนักการศึกษาจากประเทศแคนาดา จำนวน 15 คน	โรงเรียนชลกันยานุกูล จ.ชลบุรี
17.	เดินทางไปเจรจาเพื่อแลกเปลี่ยนความร่วมมือทางวิชาการรวม 6 แห่ง 1. Case Western Reserve University 2. Wayne State University 3. Columbia University 4. Rutgers, the State University of New Jersey 5. University of Colorado 6. University of Pennsylvania	United State of America	23.	ประสานงานและให้การรับรองคณะ RIHED ในการเยี่ยมชมมหาวิทยาลัย จำนวน 23 คน	Regional Centre for Higher Education and Development กรุงเทพฯ
18.	ประสานงานและให้การรับรองอาจารย์มหาวิทยาลัยแห่งชาติ Chungnam National University, Korea ชุงนาม มาสอนวิชาภาษาเกาหลีเบื้องต้น ตามโครงการความร่วมมือทางวิชาการ จำนวน 1 คน	Chungnam National University, Korea	24.	ประสานงานให้บุคลากรคณะวิทยาศาสตร์ไปดูงานด้านวิทยาศาสตร์-เคมี จำนวน 1 คน	Monash University Australia
19.	ประสานงานและให้การรับรองอาสาสมัครช่วยสอนวิชาภาษาอังกฤษ และการสอนสกราะที่	สถานกงสุลไทยประจำนครโตรอนโต ประเทศแคนาดา	25.	ประสานงานและให้การรับรองคณะผู้แทนจากสมาคมวิเทศสัมพันธ์ ไทย-จีน จำนวน 10 คน	สมาคมมิตรภาพวิเทศสัมพันธ์ไทย-จีน ประเทศจีน
20.	ประสานงานให้อาจารย์คณะมนุษยศาสตร์และสังคมศาสตร์	มหาวิทยาลัยภาษาและวัฒนธรรมกรุงปักกิ่ง	26.	คณะมนุษยศาสตร์และสังคมศาสตร์ ได้รับทุนศึกษาต่อระดับปริญญาเอก สาขาวิชารัฐประศาสนศาสตร์ จำนวน 1 คน	มูลนิธิการศึกษาไทย-อเมริกันกรุงเทพฯ
			27.	คณะวิทยาศาสตร์ได้รับทุนศึกษาต่อระดับปริญญาโท-เอก สาขา Biotechnology จำนวน 1 คน	IDP-รัฐบาลออสเตรเลีย Victoria University of Technology
			28.	คณะวิทยาศาสตร์ได้รับทุนศึกษาระดับปริญญาโท-เอก	IDP-รัฐบาลออสเตรเลีย Curtin University

โครงการความร่วมมือทางวิชาการกับต่างประเทศ (ต่อ)

ลำดับที่	กิจกรรม	ประเทศที่ให้ความร่วมมือ	ลำดับที่	กิจกรรม	ประเทศที่ให้ความร่วมมือ
29.	หลักสูตร Computer of Technology จำนวน 1 คน	of Technology	2.	ให้การรับรองผู้เชี่ยวชาญจาก University of Missouri ใน	United State of America
30.	ประสานงานพิธีถวายปริญญาวิทยาศาสตรดุษฎีบัณฑิตกิตติมศักดิ์ แต่ His Imperial Highness Akishino แห่งประเทศญี่ปุ่น	สถานกระทรวงการต่างประเทศสถานเอกอัครราชทูตญี่ปุ่น ประจำประเทศไทย	3.	โครงการแลกเปลี่ยนบุคลากรศึกษาดูงานด้านการจัดการเรียนการสอนทางพยาบาลศาสตร์ (มหาวิทยาลัยชุงนาม)	Korea
31.	ประสานงานและให้การรับรองคณะผู้นำนักศึกษากัมพูชา จำนวน 10 คน	สถานเอกอัครราชทูตไทยประจำกรุงพนมเปญ ประเทศกัมพูชา ทบวงมหาวิทยาลัย	4.	ให้การรับรองผู้บริหารจาก School of Nursing Victoria University 3 คน	Australia
32.	ประสานงานให้อาจารย์-นิสิตเดินทางไปดูงานและร่วมกิจกรรมแลกเปลี่ยนนักศึกษาและอาจารย์ไทยกับต่างประเทศ จำนวน 4 คน	ทบวงมหาวิทยาลัย, Monash University, victoria University of Technology, Australia	5.	โครงการความร่วมมือทางวิชาการเรื่อง "การอบรมภาษาอังกฤษ" (Monash University)	Australia
33.	ประสานการทำสัญญาจ้าง การขอใบอนุญาตทำงาน และการขอวีซ่า ประเภทชั่วคราวของอาจารย์จ้างชาวต่างประเทศ - วิชาภาษาอังกฤษ 3 คน - วิชาภาษาจีน 1 คน	- คณะมนุษยศาสตร์และสังคมศาสตร์ - กระทรวงแรงงานและสวัสดิการสังคม - สำนักตรวจคนเข้าเมือง	6.	แลกเปลี่ยนทางวิชาการกับอาจารย์และผู้บริหารมหาวิทยาลัยเบจิง ประเทศจีน เกี่ยวกับการเรียนการสอนด้านสุขภาพอนามัย 20 คน	People Republic of China
34.	โครงการแลกเปลี่ยนอาจารย์ตามโครงการ UMAP (Monash University)	Australia	7.	ให้การรับรองผู้บริหารจาก School of Health Science Subfaculty of Nursing, Monash University 1 คน	Australia
1.	โครงการอบรมการจัดการศึกษาพยาบาลแก่อาจารย์และพยาบาลประเทศสาธารณรัฐประชาธิปไตยประชาชนลาว	Laos	คณะมนุษยศาสตร์และสังคมศาสตร์		
			1.	รับนักศึกษาจากมหาวิทยาลัย	มหาวิทยาลัยวิคตอเรีย
				วิคตอเรีย ตามโครงการ UMAP มาศึกษาด้านประวัติศาสตร์ วิทยาศาสตร์ และบริหารธุรกิจ	ประเทศออสเตรเลีย
			2.	การแลกเปลี่ยนบุคลากรการพัฒนางานวิชาการและการวิจัย	มหาวิทยาลัยสแตนฟอร์ด สหรัฐอเมริกา
			3.	เปิดสอนวิชาเกาหลีเบื้องต้น	เกาหลี
			4.	สอนภาษาไทยให้อาสาสมัครชาวญี่ปุ่น	ญี่ปุ่น
			5.	สอนภาษาญี่ปุ่น	ญี่ปุ่น

โครงการความร่วมมือทางวิชาการกับต่างประเทศ (ต่อ)

ลำดับที่	กิจกรรม	ประเทศที่ให้ความร่วมมือ	ลำดับที่	กิจกรรม	ประเทศที่ให้ความร่วมมือ
6.	โครงการเจรจาความร่วมมือทางวิชาการ	ออสเตรเลีย	2.	ส่งอาจารย์เข้าร่วมประชุม Workshop ในการเขียนบทความวิชาการ ณ ประเทศ Netherland 1 คน	Netherland Leprosy Relief Association, Netherland
7.	บรรยายพิเศษเรื่อง เศรษฐกิจไทยสำหรับนักศึกษาจากออสเตรเลีย 1 คน คณะศึกษาศาสตร์	ออสเตรเลีย	3.	ผู้บริการของคณะเดินทางไปเจรจาธุรกิจเพื่อความร่วมมือทางวิชาการ จำนวน 3 คน	U. of Washington, Oregon State U. U. of Oregon U. of California, Los Angeles.
1.	โครงการความร่วมมือทางวิชาการระหว่างคณะศึกษาศาสตร์และมหาวิทยาลัยเทคโนโลยีคิงดอมเรีย และมหาวิทยาลัยโมนาช เพื่อพัฒนางานวิชาการและบุคลากรในการจัดการศึกษาระดับปริญญาเอกทางด้านการศึกษา	ออสเตรเลีย	4.	ให้การรับรองคณาจารย์จาก Beijing University	Beijing University
2.	ให้การรับรอง ดร. Michael White อาจารย์คณะศึกษาศาสตร์ มหาวิทยาลัยเคอร์ดินในการมาศึกษาดูงานตามโครงการความร่วมมือทางวิชาการ	ออสเตรเลีย	5.	อาจารย์ไปอบรมภาษาอังกฤษ ณ Curtin University จำนวน 1 คน	ประเทศ Australia
3.	โครงการความร่วมมือทางวิชาการกับ Curtin University of Technology เพื่อแลกเปลี่ยนความคิดเห็นทางวิชาการในระดับปริญญาตรีและบัณฑิตศึกษา	ออสเตรเลีย	6.	ให้การรับรองผู้เชี่ยวชาญจากประเทศ Minsry of Community and Social Service, Canada จำนวน 1 คน	Ontano Canada
4.	เจรจาความร่วมมือทางวิชาการ ณ University of Wyoming เรื่อง Teachers Education ในระดับปริญญาตรีและระดับบัณฑิตศึกษา คณะสาธาณสุขศาสตร์	สหรัฐอเมริกา	7.	ให้การรับรองคณาจารย์จากประเทศสหรัฐอเมริกา	U. of Oregon USA.
1.	ให้การรับรองผู้เชี่ยวชาญจากประเทศ Netherlands 1 คน	Royal Tropical Institute, Netherland	8.	ให้การรับรองผู้เชี่ยวชาญจาก Monash University ประเทศออสเตรเลีย จำนวน 1 คน โครงการจัดตั้งศิลปะและวัฒนธรรม	Monash University, Australia
			1.	โครงการเผยแพร่แลกเปลี่ยนวัฒนธรรมระหว่างประเทศ โครงการจัดตั้งศูนย์ฝึกอบรมอุตสาหกรรม	ประเทศเนเธอร์แลนด์
			1.	ประชุมวิชาการพัฒนาห้องปฏิบัติการวิเคราะห์คุณภาพน้ำ Dr.Ian Brindle	แคนาดา
			2.	กำหนดจุดสำรวจปะการัง Dr.Cameron Lewis	แคนาดา
			3.	วิจัยแนวทางการจัดการของเสีย	แคนาดา

โครงการความร่วมมือทางวิชาการกับต่างประเทศ (ต่อ)

ลำดับที่	กิจกรรม	ประเทศที่ให้ความร่วมมือ
4.	แบบบูรณาการ	แคนาดา
	Dr.David T.Brown	
	ฝึกอบรมเชิงปฏิบัติการ	
	"Training the Consultant Role/Responsibilities"	
	*The training and Development Process.	
	*Understanding the Adult Leamer	
5.	*Planning Courses and Programs.	แคนาดา
	*Tranding needs and Analysis	
	*Tranding Management	

ลำดับที่	กิจกรรม	ประเทศที่ให้ความร่วมมือ
1.	คณะวิศวกรรมศาสตร์	อเมริกา
	เจรจาขอความร่วมมือทางวิชาการกับ The University of North Carolina at Chapel Hill และคณะวิศวกรรมศาสตร์ Texas A&M University	
2.	เจรจาขอความร่วมมือทางวิชาการกับ Monash University และ University of Technology	ออสเตรเลีย

1.	โครงการความร่วมมือทางวิชาการกับ The University of Oregon U.S.A	อเมริกา
2.	โครงการความร่วมมือทางวิชาการกับ Monash University Australia	ออสเตรเลีย
3.	โครงการความร่วมมือทางวิชาการกับ Dr. Camron Lewis	อเมริกา
4.	โครงการความร่วมมือทางวิชาการกับ The University of Wyoming	อเมริกา
5.	โครงการความร่วมมือทางวิชาการกับ The Royal Technical Institute, Netherlands	เนเธอร์แลนด์

1.	โครงการความร่วมมือทางวิชาการกับ The University of Wyoming	อเมริกา
2.	โครงการความร่วมมือทางวิชาการกับ Monash University Australia	ออสเตรเลีย
3.	โครงการความร่วมมือทางวิชาการกับ The University of Wyoming	อเมริกา
4.	โครงการความร่วมมือทางวิชาการกับ The University of Wyoming	อเมริกา
5.	โครงการความร่วมมือทางวิชาการกับ The Royal Technical Institute, Netherlands	เนเธอร์แลนด์

แผนปฏิบัติการระดับชาติ ประจำปีงบประมาณ พ.ศ. ๒๕๖๓

มีเป้าหมายสำคัญในการดำเนินงานตามแผนปฏิบัติการระดับชาติ ประจำปีงบประมาณ พ.ศ. ๒๕๖๓ โดยเน้นการดำเนินงานตามแผนปฏิบัติการระดับชาติ ประจำปีงบประมาณ พ.ศ. ๒๕๖๓ ซึ่งประกอบด้วย ๔ ด้านสำคัญ ได้แก่

1. ด้านการพัฒนาระบบราชการให้มีประสิทธิภาพและประสิทธิผล

2. ด้านการพัฒนาระบบราชการให้มีคุณภาพและมาตรฐาน

3. ด้านการพัฒนาระบบราชการให้มีขีดความสามารถในการแข่งขัน

4. ด้านการพัฒนาระบบราชการให้มีคุณธรรมและจริยธรรม

โครงการจัดตั้ง

- 1) โครงการจัดตั้งสถาบันวิจัยและพัฒนา
- 2) โครงการจัดตั้งสถาบันศิลปและวัฒนธรรม
- 3) โครงการจัดตั้งศูนย์ฝึกอบรมอุตสาหกรรมและสิ่งแวดลอม
- 4) โครงการศูนย์บริการทางการแพทย์

หมวด	ประเภท
-	(ก) อื่นๆ (๑๖๖) ๑
๕	(ค) อื่นๆ (๑๖๖) ๕
-	๖
-	๗
๕	๘

ภาคีรณรงค์สนับสนุนการดำเนินงาน

- ๑. มหาวิทยาลัยเทคโนโลยีพระจอมเกล้าธนบุรี
- ๒. มหาวิทยาลัยเทคโนโลยีพระจอมเกล้าพระนครเหนือ
- ๓. มหาวิทยาลัยเทคโนโลยีพระจอมเกล้าพระนครเหนือ
- ๔. มหาวิทยาลัยเทคโนโลยีพระจอมเกล้าพระนครเหนือ
- ๕. มหาวิทยาลัยเทคโนโลยีพระจอมเกล้าพระนครเหนือ

โครงการจัดตั้ง สถาบันวิจัยและพัฒนา

ก่อนที่จะได้รับการจัดตั้งเป็นมหาวิทยาลัยบูรพา สถาบันการศึกษาแห่งนี้ดำเนินการในฐานะเป็นวิทยาเขตหนึ่งของมหาวิทยาลัยศรีนครินทรวิโรฒ ไม่มีหน่วยงานที่รับผิดชอบในด้านการวิจัยโดยตรง การทำวิจัยของบุคลากรในมหาวิทยาลัย เป็นความสนใจส่วนบุคคลตลอดมา

เมื่อได้รับการยกฐานะเป็นมหาวิทยาลัยบูรพาในปี พ.ศ. 2533 มหาวิทยาลัยบูรพาได้กำหนดให้สถาบันวิจัยและพัฒนา อยู่ในโครงสร้างหน่วยงานของมหาวิทยาลัย เพื่อทำหน้าที่ประสานการวิจัยและพัฒนาระหว่างคณะ สถาบัน สำนัก ภายในมหาวิทยาลัย และประสานงานกับหน่วยภายนอกมหาวิทยาลัย ทั้งภาครัฐ และเอกชน เป็นคลังข้อมูลทางวิชาการ การวิจัยและพัฒนาของมหาวิทยาลัย มีระบบข้อมูลเพื่อการพัฒนาชนบท ระบบข้อมูลภูมิศาสตร์ เพื่อการจัดการลุ่มน้ำและชายฝั่งทะเล ข้อมูลทางประวัติศาสตร์ ศิลปะวัฒนธรรม ภูมิปัญญาชาวบ้าน และเทคโนโลยีพื้นบ้าน ระบบข้อมูลบรรณานุกรม และงานศูนย์เอกสารงานวิจัย ตลอดจนเป็นหน่วยเผยแพร่แนะนำ ฝึกอบรม ทางด้านการวิจัยและพัฒนา แก่บุคลากรของมหาวิทยาลัย และชุมชน

การแบ่งส่วนราชการ

สถาบันวิจัยและพัฒนา แบ่งเป็น 4 ฝ่าย

1. สำนักงานเลขานุการ
2. ฝ่ายวิจัยและประยุกต์
3. ฝ่ายประสานงานการวิจัยและพัฒนา
4. ฝ่ายข้อมูลวิจัยและพัฒนา

บุคลากร

ประเภท	จำนวน
1. อาจารย์ (สาย ก)	-
2. สายช่วยวิชาการและธุรการ (สาย ข, ค)	2
3. ลูกจ้างประจำ	-
4. ลูกจ้างชั่วคราว	-
รวม	2

การบริการและการสนับสนุนการศึกษา

1. บริการข้อมูลที่ใช้ในการทำวิจัยให้แก่คณาจารย์ นิสิต หน่วยงานภาครัฐ และเอกชน
2. ให้คำแนะนำด้านเทคนิคการวิจัยแก่นิสิต นักวิจัย อาจารย์ใหม่
3. บริการด้านการประเมินโครงการวิจัย
4. บริการข้อมูลด้านรูปแบบการเสนอโครงการวิจัย
5. บริการข้อมูล แหล่งทุนสนับสนุนการวิจัย

โครงการจัดตั้งสถาบันศิลปะและวัฒนธรรม



โครงการจัดตั้งสถาบันศิลปะและวัฒนธรรม จัดตั้งขึ้นเพื่อดำเนินงานด้านศิลปวัฒนธรรมและเป็น ศูนย์สารสนเทศทางวัฒนธรรมแก่บุคลากรในมหาวิทยาลัยและผู้สนใจ งานสำคัญที่ได้ริเริ่มก่อน คือ การเผยแพร่นาฏศิลป์ ดนตรีไทยและการแสดงต่างๆ ต่อมาปี พ.ศ. 2522 โครงการได้ขยายงานด้านการทำวิจัยศิลป วัฒนธรรมภาคตะวันออก เป็นงานวิจัยที่ศึกษารวบรวมวัฒนธรรมและประเพณีของภาคตะวันออก นอกจากนี้ ได้พัฒนาบุคลากรในภาคตะวันออกในด้านศิลปวัฒนธรรมด้วยการจัดบริการวิชาการให้กับอาจารย์ผู้สอน ดนตรีไทย นาฏศิลป์ เยาวชนและผู้สนใจทั่วไป และจัดอบรมค่ายผู้นำเยาวชนด้านศิลปวัฒนธรรมไทยให้กับ โรงเรียนต่างๆ ในภาคตะวันออก

งานสำคัญอีกงานหนึ่งซึ่งได้ริเริ่มมาตั้งแต่ 17 ปีที่แล้ว และยังจัดกิจกรรมต่อเนื่องจนถึง ปัจจุบัน คือ การประกวดดนตรีไทยระดับนักเรียนภาคตะวันออก โดยแบ่งการประกวดออกเป็น 2 ระดับๆ ละ 3 ประเภท และได้รับพระมหากรุณาธิคุณพระราชทานและประทานถ้วยรางวัลดังนี้

ระดับมัธยมศึกษา

- วงปี่พาทย์ไม้ نرم ด้วยพระราชทานใน สมเด็จพระบรมโอรสาธิราชฯ สยามมกุฎราชกุมาร
- วงเครื่องสายผสม ด้วยพระราชทานใน สมเด็จพระเทพรัตนราชสุดาฯ สยามบรมราชกุมารี

- วงอังกะลุง ถ้วยพระราชทานใน สมเด็จพระเจ้าลูกเธอ เจ้าฟ้าจุฬาภรณวลัยลักษณ์ฯ

ระดับประถมศึกษา

- วงเครื่องสายผสม ถ้วยประทานใน พระเจ้าวรวงศ์เธอพระองค์เจ้าโสมสวลี พระวรราชาทินัดดามาตุ

- วงอังกะลุง ถ้วยประทานใน พระเจ้าวรวงศ์เธอพระองค์เจ้าโสมสวลี พระวรราชาทินัดดามาตุ

- การบรรเลงซิมเดี่ยว ถ้วยประทานใน พระเจ้าหลานเธอ พระองค์เจ้าพัชรกิติยาภา

ปัจจุบันนี้โครงการได้เริ่มนำเทคโนโลยีคอมพิวเตอร์ระบบมัลติมีเดียมาเก็บข้อมูลด้านศิลปวัฒนธรรม เพื่อเป็นฐานเก็บรวบรวมข้อมูลทางวัฒนธรรมและประเพณีของภาคตะวันออกเฉียงใต้โดยละเอียด เพื่อเผยแพร่ และประยุกต์ข้อมูล ผลงาน ตลอดจนให้ความร่วมมือและประสานงานด้านกิจกรรมทางศิลปวัฒนธรรม ระหว่างหน่วยงานภายในและภายนอก และสนับสนุนการศึกษาชั้นปริญญาตรี และบัณฑิตศึกษา ในด้านการค้นคว้าและวิจัย

บุคลากร

ประเภท	จำนวน
1. อาจารย์ (สาย ก)	-
2. สายช่วยวิชาการและธุรการ (สาย ข, ค)	1
3. ลูกจ้างประจำ	-
4. ลูกจ้างชั่วคราว	-
รวม	1

การบริการและการสนับสนุนการศึกษา

1. ได้นำเทคโนโลยีคอมพิวเตอร์ระบบมัลติมีเดีย มาสร้างฐานข้อมูลทางศิลปวัฒนธรรม เพื่อเป็นศูนย์ข้อมูลในการค้นคว้าวิจัยด้านวัฒนธรรมและประเพณีของภาคตะวันออกเฉียงใต้ให้กับคณาจารย์ นิสิตนักศึกษา และผู้สนใจทั่วไป
2. จัดอบรมด้านศิลปะ ดนตรีไทย และนาฏศิลป์ให้กับเยาวชน ครูผู้สอน และบุคคลทั่วไป
3. จัดอบรมค่ายผู้นำเยาวชนด้านศิลปวัฒนธรรมไทยให้กับโรงเรียนต่างๆ ในภาคตะวันออกเฉียงใต้
4. จัดโครงการเผยแพร่แลกเปลี่ยนศิลปวัฒนธรรมภายในประเทศ
5. จัดแสดงห้องพิพิธภัณฑ์ด้านศิลปวัฒนธรรมไทย ได้แก่
 - ห้องเครื่องดนตรีไทย
 - ห้องเรือไทย
 - ห้องเครื่องจักสาน อ.พนัสนิคม จ.ชลบุรี

โครงการจัดตั้งศูนย์ฝึกอบรม อุตสาหกรรมและสิ่งแวดล้อม

ในปี 2535 มหาวิทยาลัยบูรพา ได้ประสานงานกับมหาวิทยาลัยบรีอประเทศแคนาดา ร่วมกันศึกษาแนวทางการส่งเสริมการพัฒนาภาคตะวันออกให้สอดคล้องกับนโยบายของรัฐบาลและพัฒนาเศรษฐกิจและสังคมแห่งชาติ ซึ่งมีเป้าหมายที่จะพัฒนาภาคตะวันออกเป็นเขตอุตสาหกรรมหนักซึ่งจะต้องมีการเตรียมความพร้อมในด้านบุคลากรที่จะทำงาน เจ้าหน้าที่ของรัฐในการบริการ การควบคุมกำกับ ตลอดจนประชาชนจะต้องเปลี่ยนรูปแบบในการดำเนินชีวิตจากสังคมเกษตรเป็นสังคมอุตสาหกรรม จึงจำเป็นต้องมีแนวทางการพัฒนาทรัพยากรมนุษย์ที่สอดคล้องกัน นอกจากนี้ ปัญหามลพิษสิ่งแวดล้อมก็เป็นปัญหาหลักควบคู่กับการพัฒนาด้านอุตสาหกรรม ปัญหาดังกล่าวนี้หากมิได้มีการบริหารจัดการที่เหมาะสมก็จะกลายเป็นอุปสรรคในการพัฒนาในระยะต่อไป

แคนาดาเป็นประเทศหนึ่งซึ่งมีประสบการณ์ในการแก้ปัญหาดังกล่าวอย่างมีประสิทธิภาพ ได้เสนอแนะให้จัดทำโครงการฝึกอบรมอุตสาหกรรมด้านสิ่งแวดล้อมเพื่อให้เกิดความรู้ความเข้าใจสามารถที่จะบริหารจัดการด้านสิ่งแวดล้อมควบคู่ไปกับการอุตสาหกรรมได้อย่างมีประสิทธิภาพ

มหาวิทยาลัยบูรพาและมหาวิทยาลัยบรีอจึงได้ร่วมกันจัดทำโครงการจัดตั้งศูนย์ฝึกอบรมอุตสาหกรรมและสิ่งแวดล้อมเพื่อสนับสนุนการพัฒนาภาคตะวันออกให้ถาวร โดยเสนอขอรับการสนับสนุนด้านงบประมาณจากองค์การพัฒนากองทุนแห่งประเทศแคนาดา ในปี 2536 และเพื่อให้สามารถครอบคลุมพื้นที่ภาคตะวันออกและผสมผสานการสนับสนุนทั้งทางด้านวิทยาศาสตร์และสังคมศาสตร์ไปพร้อมๆ กันจึงได้ประสานงานกับวิทยาลัยในแอการ่า สถาบันราชภัฏฉะเชิงเทรา และสถาบันราชภัฏรำไพพรรณีให้มาร่วมดำเนินการ

โครงการจัดตั้งศูนย์ฝึกอบรมอุตสาหกรรมและสิ่งแวดล้อมนี้ได้รับการพิจารณาและได้รับการสนับสนุนจากองค์การพัฒนากองทุนแห่งประเทศแคนาดาเมื่อเดือนมีนาคม 2537 โดยองค์การพัฒนากองทุนแห่งประเทศแคนาดาให้การสนับสนุนด้านงบประมาณเป็นเงิน 919,133 เหรียญแคนาดา มหาวิทยาลัยบรีอและวิทยาลัยในแอการ่าเป็นผู้ให้การสนับสนุนด้านวิชาการและงบประมาณเป็นเงิน 188,300 เหรียญแคนาดา และมหาวิทยาลัยบูรพา ร่วมสมทบงบประมาณเป็นเงินประมาณ 824,470 เหรียญแคนาดา โดยมหาวิทยาลัยบูรพา สถาบันราชภัฏฉะเชิงเทรา และสถาบันราชภัฏรำไพพรรณี จันทบุรี จะต้องจัดตั้งศูนย์ฝึกอบรมอุตสาหกรรมและสิ่งแวดล้อม ณ มหาวิทยาลัยบูรพา เพื่อเป็นหน่วยงานในการดำเนินงาน โดยมีกิจกรรมหลักในเบื้องต้น 6 งาน คือ งานบริหารทั่วไป งานฝึกอบรมอุตสาหกรรมด้านสิ่งแวดล้อม งานจัดประชุมประจำปี งานจัดการคุณภาพสิ่งแวดล้อม งานจัดการประชุมแบบบูรณาการ และงานฝึกทักษะด้านการอุตสาหกรรมแก่เยาวชน

โครงการดังกล่าวนี้มหาวิทยาลัยบูรพาเห็นว่าเป็นโครงการที่เป็นประโยชน์ ในการเสริมสร้างพัฒนาศักยภาพของชุมชนอย่างแท้จริง นอกจากนี้ยังเป็นการพัฒนาบุคลากรของมหาวิทยาลัยบูรพา การสร้างเครือข่ายความร่วมมือทางวิชาการระหว่างมหาวิทยาลัยในประเทศและต่างประเทศ จึงได้จัดสรรงบประมาณเงินรายได้เป็นค่าใช้จ่ายในปี 2537 เป็นเงิน 200,000 บาท และขอแปรญัตติงบประมาณปี 2538 เพื่อดำเนินการเป็นเงิน 1,900,000 บาท และได้รับจัดสรรเงินรายได้สมทบอีก 300,000 บาท

โครงการศูนย์บริการทางการแพทย์



มหาวิทยาลัยบูรพา (มหาวิทยาลัยศรีนครินทรวิโรฒ วิทยาเขตบางแสน) ได้เริ่มโครงการศูนย์บริการทางการแพทย์ขึ้นในปี 2526 โดยมีวัตถุประสงค์ เพื่อใช้เป็นสถานที่ฝึกประสบการณ์วิชาชีพ ให้แก่นิสิตคณะพยาบาลศาสตร์ ต่อมาโครงการนี้ได้รับความอนุเคราะห์จาก พลเอกอาทิตย์ กำลังเอก จัดท่างานก่อสร้างอาคารที่ทำการ เป็นอาคาร 2 ชั้น ตามแบบมาตรฐานตึกผู้ป่วยนอกโรงพยาบาลชุมชนขนาด 30 เตียง มูลค่า 6 ล้านบาท มีพื้นที่ใช้สอยภายในอาคาร 1,148.8 ตร.ม.เริ่มดำเนินการก่อสร้างเดือนมกราคม 2527 โดยกองพันทหารช่างที่ 111 แล้วเสร็จในเดือนมิถุนายน 2527 และใช้ชื่ออาคารนี้ว่า “ตึกท่านผู้ทูลกระหม่อมฯ กำลังเอก” ส่วนเครื่องมือแพทย์ ได้รับการสนับสนุนจาก พลเอกอาทิตย์ กำลังเอก และผู้มีจิตศรัทธารวมกันบริจาค และศูนย์บริการทางการแพทย์ จึงได้เปิดดำเนินการตั้งแต่วันที่ 31 สิงหาคม 2527 เป็นต้นมา

บุคลากร ศูนย์มีบุคลากรทั้งสิ้น 126 คน เป็นข้าราชการ 72 คน เป็นลูกจ้าง 54 คน ดังนี้

ประเภท	จำนวน
อาจารย์ (สาย ก)	-
ข้าราชการและธุรการ (สาย ข, ค)	72
ลูกจ้างประจำ	20
ลูกจ้างชั่วคราว	34
รวม	126

การบริการและการสนับสนุนการศึกษา

1. บริการนิสิต นักศึกษา ตลอดจนบุคลากรของมหาวิทยาลัยในด้านสุขภาพอนามัย
2. ศูนย์บริการทางการแพทย์ขยายเป็นโรงพยาบาล 120 เตียง เพื่อเป็นสถานที่สนับสนุนการฝึกงานการฝึกงานของนิสิตพยาบาลที่สนับสนุนการผลิตบัณฑิตสาขาพยาบาลศาสตร์มหาวิทยาลัยจัดการเรียนการสอน

แผนพัฒนาหน่วยงาน ปัจจุบันศูนย์บริการทางการแพทย์ มีความพร้อมทางด้านต่างๆ และมีผลงานที่ปฏิบัติมาแล้ว 10 ปี จึงมีแผนพัฒนาหน่วยงานด้วยการยกฐานะศูนย์บริการทางการแพทย์ ขึ้นเป็นศูนย์วิทยาศาสตร์สุขภาพ มีฐานะเทียบเท่าคณะฯ ภายในปี 2539 และปฏิบัติงานในหน้าที่ของศูนย์วิทยาศาสตร์สุขภาพ ที่ทำการวิจัย เป็นแหล่งศึกษาค้นคว้าทางด้านวิทยาศาสตร์สุขภาพ และให้บริการทางด้านสุขภาพอนามัยแก่ข้าราชการและประชาชนทั่วไปอย่างเต็มรูปแบบ ปัจจุบันมีโรงพยาบาล ขนาด 120 เตียง ให้บริการประชาชนในชุมชน และในอนาคตจะเป็นแหล่งฝึกงานของโครงการผลิตแพทย์ศาสตร์ต่อไป

ศูนย์บริการ

บุคลากร

ในปีการศึกษา 2538 มหาวิทยาลัยบูรพา มีบุคลากรทั้งสิ้น 1,189 คน ประกอบด้วยอาจารย์ 414 คน ข้าราชการสายช่วยวิชาการและธุรการรวม 330 คน ลูกจ้างประจำ 225 และลูกจ้างชั่วคราว 220 คน รายละเอียดดังนี้

คณะ/หน่วยงาน	อาจารย์	ช่วย วิชาการ	ธุรการ	ลูกจ้าง ประจำ	ลูกจ้าง ชั่วคราว	รวม
1. สำนักงานอธิการบดี	-	21	58	122	76	277
1.1 กองกลาง	-	-	40	91	54	185
1.2 กองบริการการศึกษา	-	7	6	10	4	27
1.3 กองแผนงาน	-	8	10	-	6	24
1.4 กองกิจการนิสิต	-	6	2	21	12	41
2. บัณฑิตวิทยาลัย	-	1	3	0	-	5
3. คณะมนุษยศาสตร์และสังคมศาสตร์	63	1	8	4	3	79
4. คณะมนุษยศาสตร์และสังคมศาสตร์*	81	1	8	7	2	99
5. คณะวิทยาศาสตร์	114	6	14	14	2	150
6. คณะศึกษาศาสตร์	55	3	7	15	2	82
7. โรงเรียนสาธิต "พิบูลบำเพ็ญ"	53	3	4	25	20	105
8. คณะวิศวกรรมศาสตร์	14	1	10	-	2	27
9. คณะสาธารณสุขศาสตร์	20	1	3	-	1	25
10. คณะศิลปศาสตร์	14	-	3	-	1	18
11. สำนักหอสมุด	-	9	8	6	22	45
12. สำนักคอมพิวเตอร์	-	5	8	1	2	16
13. สำนักบริการวิชาการ	-	1	5	-	10	16
14. สถาบันวิทยาศาสตร์ทางทะเล	-	21	30	20	41	112
15. ศูนย์บริการทางการแพทย์**	-	60	24	10	34	128
16. สถาบันศิลปะและวัฒนธรรม**	-	-	1	-	-	1
17. สถาบันวิจัยและพัฒนา**	-	-	2	-	-	2
18. ศูนย์ฝึกอบรมอุตสาหกรรม และสิ่งแวดล้อม**	-	-	-	-	2	2
รวม	414	134	196	225	220	1,189

* หมายถึง ไม่รวมอาจารย์จ้างชั่วคราวชาวต่างประเทศ 4 คน

** หมายถึง โครงการจัดตั้ง

*** หมายถึง โครงการจัดตั้งภายใน

ข้อมูล ณ ตุลาคม 2538

สารสนเทศ

นิสิต ในปีการศึกษา 2538 มหาวิทยาลัยบูรพา มีนิสิตทั้งหมด 5,364 คน เป็นนิสิตระดับปริญญาตรี 4,477 คน และเป็นนิสิตระดับบัณฑิตศึกษา 887 คน รับนิสิตเข้าใหม่ทั้งสิ้น 1,742 คน เป็นนิสิตระดับปริญญาตรี 1,545 คน และเป็นระดับบัณฑิตศึกษา 197 คน

คณะ	นิสิตทั้งหมด	ระดับปริญญาตรี		ระดับบัณฑิตศึกษา	
		ภาคปกติ	ภาคพิเศษ	ภาคปกติ	ภาคพิเศษ
พยาบาลศาสตร์		446	-	6	-
มนุษยศาสตร์และสังคมศาสตร์		956	528	-	-
วิทยาศาสตร์		738	54	6	-
ศึกษาศาสตร์		1,070	94	317	558
สาธารณสุขศาสตร์		202	-	-	-
วิศวกรรมศาสตร์		177	-	-	-
ศิลปกรรมศาสตร์		212	-	-	-
รวม		3,801	676	329	558
		4,477		887	

หมายเหตุ ข้อมูลจากงานทะเบียนและสถิตินิสิต กองบริการการศึกษา

นิสิตใหม่

คณะ	ระดับปริญญาตรี		ระดับบัณฑิตศึกษา	
	ภาคปกติ	ภาคพิเศษ	ภาคปกติ	ภาคพิเศษ
พยาบาลศาสตร์	152	-	6	-
มนุษยศาสตร์และสังคมศาสตร์	242	278	-	-
วิทยาศาสตร์	246	54	3	-
ศึกษาศาสตร์	277	94	72	116
สาธารณสุขศาสตร์	78	-	-	-
วิศวกรรมศาสตร์	59	-	-	-
ศิลปกรรมศาสตร์	65	-	-	-
รวม	1,119	426	81	116
	1,545		197	

หมายเหตุ ข้อมูลจากงานทะเบียนและสถิตินิสิต กองบริการการศึกษา

ผู้สำเร็จการศึกษา

ในปีการศึกษา 2538 มหาวิทยาลัยบูรพา ผลิตบัณฑิต 996 คน โดยเป็นมหาบัณฑิต 109 คน และบัณฑิต 887 คน โดยมีรายละเอียดดังนี้

คณะ	ระดับปริญญาตรี		ระดับบัณฑิตศึกษา	
	ภาคปกติ	ภาคพิเศษ	ภาคปกติ	ภาคพิเศษ
พยาบาลศาสตร์	95	-	-	-
มนุษยศาสตร์และสังคมศาสตร์	156	247	-	-
วิทยาศาสตร์	130	-	-	-
ศึกษาศาสตร์	258	1	62	47
รวม	639	248	62	47
	887		109	

ปี	คณะ	ระดับปริญญาตรี	ระดับบัณฑิตศึกษา
๒๕๓๑	พยาบาลศาสตร์	๙๕	-
๒๕๓๑	มนุษยศาสตร์และสังคมศาสตร์	๑๕๖	๒๔๗
๒๕๓๑	วิทยาศาสตร์	๑๓๐	-
๒๕๓๑	ศึกษาศาสตร์	๒๕๘	๑
๒๕๓๑	รวม	๖๓๙	๒๔๘
๒๕๓๑		๘๘๗	
๒๕๓๑		๑๐๙	
๒๕๓๒	พยาบาลศาสตร์	๙๕	-
๒๕๓๒	มนุษยศาสตร์และสังคมศาสตร์	๑๕๖	๒๔๗
๒๕๓๒	วิทยาศาสตร์	๑๓๐	-
๒๕๓๒	ศึกษาศาสตร์	๒๕๘	๑
๒๕๓๒	รวม	๖๓๙	๒๔๘
๒๕๓๒		๘๘๗	
๒๕๓๒		๑๐๙	
๒๕๓๓	พยาบาลศาสตร์	๙๕	-
๒๕๓๓	มนุษยศาสตร์และสังคมศาสตร์	๑๕๖	๒๔๗
๒๕๓๓	วิทยาศาสตร์	๑๓๐	-
๒๕๓๓	ศึกษาศาสตร์	๒๕๘	๑
๒๕๓๓	รวม	๖๓๙	๒๔๘
๒๕๓๓		๘๘๗	
๒๕๓๓		๑๐๙	
๒๕๓๔	พยาบาลศาสตร์	๙๕	-
๒๕๓๔	มนุษยศาสตร์และสังคมศาสตร์	๑๕๖	๒๔๗
๒๕๓๔	วิทยาศาสตร์	๑๓๐	-
๒๕๓๔	ศึกษาศาสตร์	๒๕๘	๑
๒๕๓๔	รวม	๖๓๙	๒๔๘
๒๕๓๔		๘๘๗	
๒๕๓๔		๑๐๙	
๒๕๓๕	พยาบาลศาสตร์	๙๕	-
๒๕๓๕	มนุษยศาสตร์และสังคมศาสตร์	๑๕๖	๒๔๗
๒๕๓๕	วิทยาศาสตร์	๑๓๐	-
๒๕๓๕	ศึกษาศาสตร์	๒๕๘	๑
๒๕๓๕	รวม	๖๓๙	๒๔๘
๒๕๓๕		๘๘๗	
๒๕๓๕		๑๐๙	
๒๕๓๖	พยาบาลศาสตร์	๙๕	-
๒๕๓๖	มนุษยศาสตร์และสังคมศาสตร์	๑๕๖	๒๔๗
๒๕๓๖	วิทยาศาสตร์	๑๓๐	-
๒๕๓๖	ศึกษาศาสตร์	๒๕๘	๑
๒๕๓๖	รวม	๖๓๙	๒๔๘
๒๕๓๖		๘๘๗	
๒๕๓๖		๑๐๙	
๒๕๓๗	พยาบาลศาสตร์	๙๕	-
๒๕๓๗	มนุษยศาสตร์และสังคมศาสตร์	๑๕๖	๒๔๗
๒๕๓๗	วิทยาศาสตร์	๑๓๐	-
๒๕๓๗	ศึกษาศาสตร์	๒๕๘	๑
๒๕๓๗	รวม	๖๓๙	๒๔๘
๒๕๓๗		๘๘๗	
๒๕๓๗		๑๐๙	
๒๕๓๘	พยาบาลศาสตร์	๙๕	-
๒๕๓๘	มนุษยศาสตร์และสังคมศาสตร์	๑๕๖	๒๔๗
๒๕๓๘	วิทยาศาสตร์	๑๓๐	-
๒๕๓๘	ศึกษาศาสตร์	๒๕๘	๑
๒๕๓๘	รวม	๖๓๙	๒๔๘
๒๕๓๘		๘๘๗	
๒๕๓๘		๑๐๙	

โปรแกรมการศึกษา

มหาวิทยาลัยบูรพา เปิดสอนหลักสูตรต่างๆ ในปีการศึกษา 2538 ทั้งสิ้น 56 สาขาวิชาเป็นหลัก
 สูตรระดับปริญญาโท 11 สาขาวิชา และระดับปริญญาตรี 45 สาขาวิชา โดยมี
 รายละเอียดดังนี้

คณะ	สาขาวิชาที่เปิดสอน	ชื่อหลักสูตร		จำนวนปี ของ หลักสูตร	ระดับ การศึกษา ที่เปิดสอน	วุฒิของ ผู้เรียน
		ชื่อปริญญา	ชื่อย่อ			
พยาบาลศาสตร์ และ สังคมศาสตร์	การพยาบาล	พยาบาลศาสตรบัณฑิต	พย.บ.	4	ปริญญาตรี	ม.6
	การพยาบาลชุมชน	พยาบาลศาสตรมหาบัณฑิต	พย.ม.	2	ปริญญาโท	ปริญญาตรี
	ภาษาไทย	ศิลปศาสตรบัณฑิต	ศศ.บ.	4	ปริญญาตรี	ม.6
	ภาษาอังกฤษ	ศิลปศาสตรบัณฑิต	ศศ.บ.	4	ปริญญาตรี	ม.6
	ประวัติศาสตร์	ศิลปศาสตรบัณฑิต	ศศ.บ.	4	ปริญญาตรี	ม.6
	การพัฒนาชุมชน	ศิลปศาสตรบัณฑิต	ศศ.บ.	4	ปริญญาตรี	ม.6
	ภาษาจีน	ศิลปศาสตรบัณฑิต	ศศ.บ.	4	ปริญญาตรี	ม.6
	ภูมิศาสตร์	วิทยาศาสตรบัณฑิต	วท.บ.	4	ปริญญาตรี	ม.6
	การบริการบุคคล	บริหารธุรกิจบัณฑิต	บธ.บ.	4	ปริญญาตรี	ม.6
	การบริหารโรงแรม	บริหารธุรกิจบัณฑิต	บธ.บ.	4	ปริญญาตรี	ม.6
วิทยาศาสตร์	การตลาด	บริหารธุรกิจบัณฑิต	บธ.บ.	4	ปริญญาตรี	ม.6
	การบัญชี	บริหารธุรกิจบัณฑิต	บธ.บ.	4	ปริญญาตรี	ม.6
	บริหารธุรกิจ(การตลาด)	บริหารธุรกิจบัณฑิต	บธ.บ.	2	ปริญญาตรี	ปวท,ปวส.
	บริหารธุรกิจ(การบัญชี)	บริหารธุรกิจบัณฑิต	บธ.บ.	2	ปริญญาตรี	ปวท,ปวส.
	การบริหารบุคคล	บริหารธุรกิจบัณฑิต	บธ.บ.	2	ปริญญาตรี	ปวท,ปวส.
	คณิตศาสตร์	วิทยาศาสตรบัณฑิต	วท.บ.	4	ปริญญาตรี	ม.6
	เคมี	วิทยาศาสตรบัณฑิต	วท.บ.	4	ปริญญาตรี	ม.6
	ชีววิทยา	วิทยาศาสตรบัณฑิต	วท.บ.	4	ปริญญาตรี	ม.6
	ฟิสิกส์	วิทยาศาสตรบัณฑิต	วท.บ.	4	ปริญญาตรี	ม.6
	วาริชศาสตร์	วิทยาศาสตรบัณฑิต	วท.บ.	4	ปริญญาตรี	ม.6
	จุลชีววิทยา	วิทยาศาสตรบัณฑิต	วท.บ.	4	ปริญญาตรี	ม.6
	สถิติ	วิทยาศาสตรบัณฑิต	วท.บ.	4	ปริญญาตรี	ม.6
	วิทยาศาสตรการอาหาร และโภชนาการ	วิทยาศาสตรบัณฑิต	วท.บ.	4	ปริญญาตรี	ม.6
	เทคโนโลยีชีวภาพ	วิทยาศาสตรบัณฑิต	วท.บ.	4	ปริญญาตรี	ม.6
	วิทยาการคอมพิวเตอร์	วิทยาศาสตรบัณฑิต	วท.บ.	4	ปริญญาตรี	ม.6
	เทคโนโลยีอัญมณี	วิทยาศาสตรบัณฑิต	วท.บ.	4	ปริญญาตรี	ม.6
ศึกษาศาสตร์	วาริชศาสตร์	วิทยาศาสตรมหาบัณฑิต	วท.ม.	2	ปริญญาโท	ปริญญาตรี
	เทคโนโลยีทางการศึกษา	การศึกษบัณฑิต	กศ.บ.	4	ปริญญาตรี	ม.6
	การประถมศึกษา	การศึกษบัณฑิต	กศ.บ.	4	ปริญญาตรี	ม.6
	ภาษาอังกฤษ	การศึกษบัณฑิต	กศ.บ.	4	ปริญญาตรี	ม.6
	ภาษาไทย	การศึกษบัณฑิต	กศ.บ.	4	ปริญญาตรี	ม.6
	บรรณารักษศาสตร์	การศึกษบัณฑิต	กศ.บ.	4	ปริญญาตรี	ม.6
	สังคมศาสตร์	การศึกษบัณฑิต	กศ.บ.	4	ปริญญาตรี	ม.6

โปรแกรมการศึกษา (ต่อ)

คณะ	สาขาวิชาที่เปิดสอน	ชื่อหลักสูตร		จำนวนปี ของ หลักสูตร	ระดับ การศึกษา ที่เปิดสอน	วุฒิของ ผู้เรียน
		ชื่อปริญญา	ชื่อย่อ			
ศึกษาศาสตร์(ต่อ)	วิทย์-คณิต	การศึกษามหาบัณฑิต	กศ.บ.	4	ปริญญาตรี	ม.6
	วิทย์-เคมี	การศึกษามหาบัณฑิต	กศ.บ.	4	ปริญญาตรี	ม.6
	วิทย์-ชีววิทยา	การศึกษามหาบัณฑิต	กศ.บ.	4	ปริญญาตรี	ม.6
	วิทย์-ฟิสิกส์	การศึกษามหาบัณฑิต	กศ.บ.	4	ปริญญาตรี	ม.6
	พลศึกษา	วิทยาศาสตร์บัณฑิต	วท.บ.	4	ปริญญาตรี	ม.6
	การบริหารการศึกษา	การศึกษามหาบัณฑิต	กศ.ม.	2	ปริญญาโท	ปริญญาตรี
	การประถมศึกษา	การศึกษามหาบัณฑิต	กศ.ม.	2	ปริญญาโท	ปริญญาตรี
	เทคโนโลยีทางการศึกษา	การศึกษามหาบัณฑิต	กศ.ม.	2	ปริญญาโท	ปริญญาตรี
	ชีววิทยา	การศึกษามหาบัณฑิต	กศ.ม.	2	ปริญญาโท	ปริญญาตรี
	วิทยาศาสตร์ศึกษา	การศึกษามหาบัณฑิต	กศ.ม.	2	ปริญญาโท	ปริญญาตรี
	ภาษาไทย	การศึกษามหาบัณฑิต	กศ.ม.	2	ปริญญาโท	ปริญญาตรี
	การศึกษานอกระบบ	การศึกษามหาบัณฑิต	กศ.ม.	2	ปริญญาโท	ปริญญาตรี
	สาธารณสุขศาสตร์	วิทยาศาสตร์การปรึกษา	วิทยาศาสตรมหาบัณฑิต	วท.ม.	2	ปริญญาโท
วิทย์-การออกกำลังกาย		วิทยาศาสตรมหาบัณฑิต	วท.ม.	2	ปริญญาโท	ปริญญาตรี
สุขศาสตร์อุตสาหกรรม และความปลอดภัย		วิทยาศาสตรบัณฑิต	วท.บ.	4	ปริญญาตรี	ม.6
อนามัยสิ่งแวดล้อม		วิทยาศาสตรบัณฑิต	วท.บ.	4	ปริญญาตรี	ม.6
วิทยาศาสตร์	สุขศึกษา	วิทยาศาสตรบัณฑิต	วท.บ.	4	ปริญญาตรี	ม.6
	วิศวกรรมอุตสาหกรรม	วิศวกรรมศาสตรบัณฑิต	วศ.บ.	4	ปริญญาตรี	ม.6
ศิลปกรรมศาสตร์	วิศวกรรมเคมี	วิศวกรรมศาสตรบัณฑิต	วศ.บ.	4	ปริญญาตรี	ม.6
	จิตรกรรม	ศิลปกรรมศาสตรบัณฑิต	ศป.บ.	4	ปริญญาตรี	ม.6
	นิเทศศิลป์	ศิลปกรรมศาสตรบัณฑิต	ศป.บ.	4	ปริญญาตรี	ม.6
	ภาพพิมพ์	ศิลปกรรมศาสตรบัณฑิต	ศป.บ.	4	ปริญญาตรี	ม.6
	เซรามิกส์	ศิลปกรรมศาสตรบัณฑิต	ศป.บ.	4	ปริญญาตรี	ม.6

งบประมาณ

มหาวิทยาลัยบูรพามีแหล่งงบประมาณที่สำคัญ 2 แหล่ง คือ งบประมาณแผ่นดิน และงบประมาณเงินรายได้ โดยปีงบประมาณ 2538 ได้รับจัดสรรทั้งสิ้น 950,016,694 บาท เป็นเงินงบประมาณแผ่นดิน 900,181,300 บาท และเงินงบประมาณรายได้จำนวน 49,835,394 บาท รายละเอียดดังนี้

วุฒิการศึกษา

แผนงาน	งบประมาณแผ่นดิน		เงินรายได้ *		รวม	
	จำนวนเงิน(บาท)	ร้อยละ	จำนวนเงิน(บาท)	ร้อยละ	จำนวนเงิน(บาท)	ร้อยละ
บริหารการศึกษา	275,274,400	30.58	19,649,184	39.43	294,923,584	31.11
จัดการศึกษา	433,598,600	48.17	12,779,220	25.64	446,377,820	47.09
ปรับปรุงคุณภาพการศึกษา	97,810,300	10.87	6,187,540	12.42	103,997,840	10.97
วิจัย	15,340,900	1.70	11,800	0.02	15,352,700	1.62
ส่งเสริมศิลปะและวัฒนธรรม	995,600	0.11	45,550	0.09	1,041,150	0.11
บริการวิชาการแก่สังคม	3,751,200	0.42	1,846,110	3.70	5,597,310	0.59
กิจการนิสิต	71,360,300	7.93	9,315,990	18.69	80,676,290	8.51
ควบคุมโรคติดต่อ	2,050,000	0.23	-	-	2,050,000	0.22
รวม	900,181,300	100	49,835,394	100	950,016,694	100

แผนงาน	งบประมาณแผ่นดิน		เงินรายได้ *		รวม	
	จำนวนเงิน(บาท)	ร้อยละ	จำนวนเงิน(บาท)	ร้อยละ	จำนวนเงิน(บาท)	ร้อยละ
เงินเดือนและค่าจ้าง	115,930,400	12.88	4,378,200	8.79	120,308,600	12.66
ตอบแทน วัสดุและวัสดุ	48,890,200	5.43	24,169,568	48.50	73,059,768	7.69
สาธารณูปโภค	10,961,400	1.22	3,781,190	7.59	14,742,590	1.55
อุดหนุน	5,952,300	0.66	9,851,890	19.77	15,804,190	1.66
รายจ่ายอื่น	-	-	2,425,570	4.87	2,425,570	0.26
งบกลาง	-	-	4,598,976	9.23	4,598,976	0.48
ครุภัณฑ์ ที่ดินและสิ่งก่อสร้าง	718,447,000	79.81	630,000	1.26	719,077,000	75.69
รวม	900,181,300	100	49,835,394	100	950,016,694	100

หมายเหตุ* : หมายถึงไม่รวมโรงเรียนสาธิตและสถาบันวิทยาศาสตร์ทางทะเล

รายรับ-รายจ่าย

งบประมาณเงินรายได้ ปี 2538 (ไม่รวมโรงเรียนสาธิตและสถาบันวิทยาศาสตร์ทางทะเล)

		รายรับ		รายจ่าย	
		ประเภท	จำนวนเงิน	ประเภท	จำนวนเงิน
		ค่าบำรุง	12,529,900	ค่าจ้างชั่วคราว	4,378,200
		ค่าบำรุงหอพัก	2,625,500	ค่าตอบแทน ใช้น้อยและวัสดุ	24,169,568
		ค่าธรรมเนียม	1,193,730	ค่าสาธารณูปโภค	3,781,190
		ค่าลงทะเบียนปริญญาโท	1,224,600	ค่าครุภัณฑ์ ที่ดินและสิ่งก่อสร้าง	9,851,890
		ค่าธรรมเนียมการประมวลความรู้	62,200	อุดหนุน	2,425,570
		ค่าขึ้นทะเบียนปริญญา (จบ)	379,400	รายจ่ายอื่น	4,598,976
		ค่าสมัครสอบคัดเลือก	2,340,000	งบกลาง	630,000
		ค่าขายใบสมัครและระเบียบการ	660,000		
		ค่าเช่าร้านอาหาร	281,800		
		ดอกเบี้ยเงินฝากธนาคาร	1,517,000		
		โครงการปริญญาตรีภาคพิเศษ	4,960,750		
		โครงการปริญญาโทภาคพิเศษ	5,082,600		
		โครงการศูนย์บริการทางแพทย์	5,040,000		
		สระว่ายน้ำ	319,000		
		รายรับอื่น	2,845,000		
		ค่าบำรุงคณะ	6,578,500		
		รวม	47,639,980	รวม	49,835,394

รหัส	ชื่อ	จำนวนเงิน	จำนวนเงิน	จำนวนเงิน	จำนวนเงิน	จำนวนเงิน
000	ข้อมูล ณ วันที่ 30 กันยายน 2538	000,000,000	000,000,000	000,000,000	000,000,000	000,000,000
001		000,000,000	000,000,000	000,000,000	000,000,000	000,000,000
002		000,000,000	000,000,000	000,000,000	000,000,000	000,000,000
003		000,000,000	000,000,000	000,000,000	000,000,000	000,000,000
004		000,000,000	000,000,000	000,000,000	000,000,000	000,000,000
005		000,000,000	000,000,000	000,000,000	000,000,000	000,000,000
006		000,000,000	000,000,000	000,000,000	000,000,000	000,000,000
007		000,000,000	000,000,000	000,000,000	000,000,000	000,000,000
008		000,000,000	000,000,000	000,000,000	000,000,000	000,000,000
009		000,000,000	000,000,000	000,000,000	000,000,000	000,000,000
010		000,000,000	000,000,000	000,000,000	000,000,000	000,000,000
011		000,000,000	000,000,000	000,000,000	000,000,000	000,000,000
012		000,000,000	000,000,000	000,000,000	000,000,000	000,000,000
013		000,000,000	000,000,000	000,000,000	000,000,000	000,000,000
014		000,000,000	000,000,000	000,000,000	000,000,000	000,000,000
015		000,000,000	000,000,000	000,000,000	000,000,000	000,000,000
016		000,000,000	000,000,000	000,000,000	000,000,000	000,000,000
017		000,000,000	000,000,000	000,000,000	000,000,000	000,000,000
018		000,000,000	000,000,000	000,000,000	000,000,000	000,000,000
019		000,000,000	000,000,000	000,000,000	000,000,000	000,000,000
020		000,000,000	000,000,000	000,000,000	000,000,000	000,000,000
021		000,000,000	000,000,000	000,000,000	000,000,000	000,000,000
022		000,000,000	000,000,000	000,000,000	000,000,000	000,000,000
023		000,000,000	000,000,000	000,000,000	000,000,000	000,000,000
024		000,000,000	000,000,000	000,000,000	000,000,000	000,000,000
025		000,000,000	000,000,000	000,000,000	000,000,000	000,000,000
026		000,000,000	000,000,000	000,000,000	000,000,000	000,000,000
027		000,000,000	000,000,000	000,000,000	000,000,000	000,000,000
028		000,000,000	000,000,000	000,000,000	000,000,000	000,000,000
029		000,000,000	000,000,000	000,000,000	000,000,000	000,000,000
030		000,000,000	000,000,000	000,000,000	000,000,000	000,000,000
031		000,000,000	000,000,000	000,000,000	000,000,000	000,000,000
032		000,000,000	000,000,000	000,000,000	000,000,000	000,000,000
033		000,000,000	000,000,000	000,000,000	000,000,000	000,000,000
034		000,000,000	000,000,000	000,000,000	000,000,000	000,000,000
035		000,000,000	000,000,000	000,000,000	000,000,000	000,000,000
036		000,000,000	000,000,000	000,000,000	000,000,000	000,000,000
037		000,000,000	000,000,000	000,000,000	000,000,000	000,000,000
038		000,000,000	000,000,000	000,000,000	000,000,000	000,000,000
039		000,000,000	000,000,000	000,000,000	000,000,000	000,000,000
040		000,000,000	000,000,000	000,000,000	000,000,000	000,000,000
041		000,000,000	000,000,000	000,000,000	000,000,000	000,000,000
042		000,000,000	000,000,000	000,000,000	000,000,000	000,000,000
043		000,000,000	000,000,000	000,000,000	000,000,000	000,000,000
044		000,000,000	000,000,000	000,000,000	000,000,000	000,000,000
045		000,000,000	000,000,000	000,000,000	000,000,000	000,000,000
046		000,000,000	000,000,000	000,000,000	000,000,000	000,000,000
047		000,000,000	000,000,000	000,000,000	000,000,000	000,000,000
048		000,000,000	000,000,000	000,000,000	000,000,000	000,000,000
049		000,000,000	000,000,000	000,000,000	000,000,000	000,000,000
050		000,000,000	000,000,000	000,000,000	000,000,000	000,000,000
051		000,000,000	000,000,000	000,000,000	000,000,000	000,000,000
052		000,000,000	000,000,000	000,000,000	000,000,000	000,000,000
053		000,000,000	000,000,000	000,000,000	000,000,000	000,000,000
054		000,000,000	000,000,000	000,000,000	000,000,000	000,000,000
055		000,000,000	000,000,000	000,000,000	000,000,000	000,000,000
056		000,000,000	000,000,000	000,000,000	000,000,000	000,000,000
057		000,000,000	000,000,000	000,000,000	000,000,000	000,000,000
058		000,000,000	000,000,000	000,000,000	000,000,000	000,000,000
059		000,000,000	000,000,000	000,000,000	000,000,000	000,000,000
060		000,000,000	000,000,000	000,000,000	000,000,000	000,000,000
061		000,000,000	000,000,000	000,000,000	000,000,000	000,000,000
062		000,000,000	000,000,000	000,000,000	000,000,000	000,000,000
063		000,000,000	000,000,000	000,000,000	000,000,000	000,000,000
064		000,000,000	000,000,000	000,000,000	000,000,000	000,000,000
065		000,000,000	000,000,000	000,000,000	000,000,000	000,000,000
066		000,000,000	000,000,000	000,000,000	000,000,000	000,000,000
067		000,000,000	000,000,000	000,000,000	000,000,000	000,000,000
068		000,000,000	000,000,000	000,000,000	000,000,000	000,000,000
069		000,000,000	000,000,000	000,000,000	000,000,000	000,000,000
070		000,000,000	000,000,000	000,000,000	000,000,000	000,000,000
071		000,000,000	000,000,000	000,000,000	000,000,000	000,000,000
072		000,000,000	000,000,000	000,000,000	000,000,000	000,000,000
073		000,000,000	000,000,000	000,000,000	000,000,000	000,000,000
074		000,000,000	000,000,000	000,000,000	000,000,000	000,000,000
075		000,000,000	000,000,000	000,000,000	000,000,000	000,000,000
076		000,000,000	000,000,000	000,000,000	000,000,000	000,000,000
077		000,000,000	000,000,000	000,000,000	000,000,000	000,000,000
078		000,000,000	000,000,000	000,000,000	000,000,000	000,000,000
079		000,000,000	000,000,000	000,000,000	000,000,000	000,000,000
080		000,000,000	000,000,000	000,000,000	000,000,000	000,000,000
081		000,000,000	000,000,000	000,000,000	000,000,000	000,000,000
082		000,000,000	000,000,000	000,000,000	000,000,000	000,000,000
083		000,000,000	000,000,000	000,000,000	000,000,000	000,000,000
084		000,000,000	000,000,000	000,000,000	000,000,000	000,000,000
085		000,000,000	000,000,000	000,000,000	000,000,000	000,000,000
086		000,000,000	000,000,000	000,000,000	000,000,000	000,000,000
087		000,000,000	000,000,000	000,000,000	000,000,000	000,000,000
088		000,000,000	000,000,000	000,000,000	000,000,000	000,000,000
089		000,000,000	000,000,000	000,000,000	000,000,000	000,000,000
090		000,000,000	000,000,000	000,000,000	000,000,000	000,000,000
091		000,000,000	000,000,000	000,000,000	000,000,000	000,000,000
092		000,000,000	000,000,000	000,000,000	000,000,000	000,000,000
093		000,000,000	000,000,000	000,000,000	000,000,000	000,000,000
094		000,000,000	000,000,000	000,000,000	000,000,000	000,000,000
095		000,000,000	000,000,000	000,000,000	000,000,000	000,000,000
096		000,000,000	000,000,000	000,000,000	000,000,000	000,000,000
097		000,000,000	000,000,000	000,000,000	000,000,000	000,000,000
098		000,000,000	000,000,000	000,000,000	000,000,000	000,000,000
099		000,000,000	000,000,000	000,000,000	000,000,000	000,000,000
100		000,000,000	000,000,000	000,000,000	000,000,000	000,000,000

รายรับ-รายจ่าย

งบประมาณเงินรายได้ ปี 2538 (โรงเรียนสาธิต “พิบูลบำเพ็ญ”)

รายรับ		รายจ่าย	
ประเภท	จำนวนเงิน	ประเภท	จำนวนเงิน
ค่าบำรุงการศึกษา	1,980,000	ค่าจ้างชั่วคราว	1,084,280
ค่าธรรมเนียม	80,000	ค่าตอบแทน ใช้น้อยและวัสดุ	755,050
ค่าอาหารกลางวัน	1,300,000	ค่าสาธารณูปโภค	12,500
ดอกเบียเงินฝากธนาคาร	70,000	ค่าครุภัณฑ์ ที่ดินและสิ่งก่อสร้าง	278,150
รายรับอื่น	60,000	อุดหนุน	80,000
		รายจ่ายอื่น	922,300
		งบกลาง	50,000
รวม	3,490,000	รวม	3,182,280

ข้อมูล ณ วันที่ 30 กันยายน 2538

รายรับ-รายจ่าย

งบประมาณเงินรายได้ ปี 2538 (สถาบันวิทยาศาสตร์ทางทะเล)

รายรับ		รายจ่าย	
ประเภท	จำนวนเงิน	ประเภท	จำนวนเงิน
ค่าเข้าชมสถาบันวิทยาศาสตร์ทางทะเล	7,000,000	ค่าจ้างชั่วคราว	1,939,440
ค่าใช้หอประชุมและห้องประชุม	50,000	ค่าตอบแทน ใช้น้อยและวัสดุ	3,354,240
ดอกเบียเงินฝากธนาคาร	1,500,000	ค่าสาธารณูปโภค	900,000
รายรับอื่น	1,450,000	ค่าครุภัณฑ์ ที่ดินและสิ่งก่อสร้าง	8,902,740
		อุดหนุน	274,000
		รายจ่ายอื่น	34,740
		งบกลาง	100,000
รวม	10,000,000	รวม	15,505,160

บุคลากร-บริหาร
 ("บุคลากรบริหาร" คณบดีคณาจารย์) และ มี สังกัดมหาวิทยาลัยบูรพา

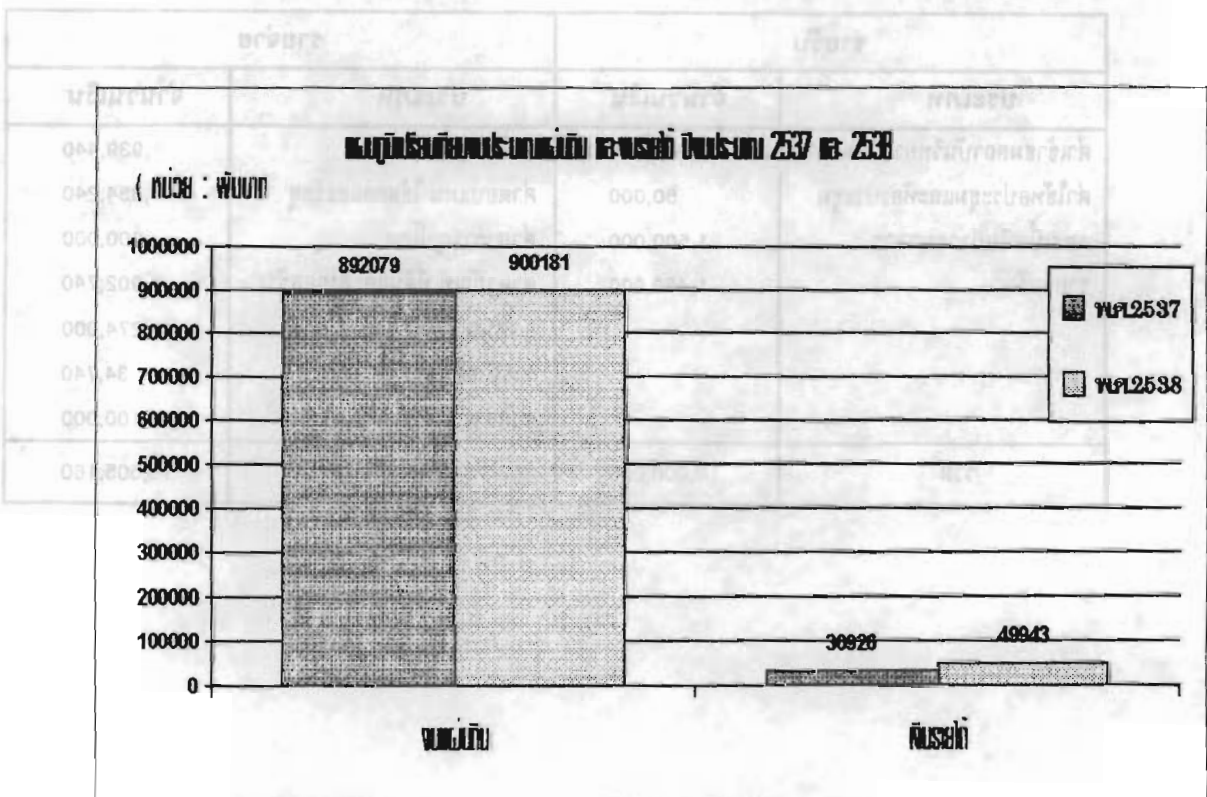
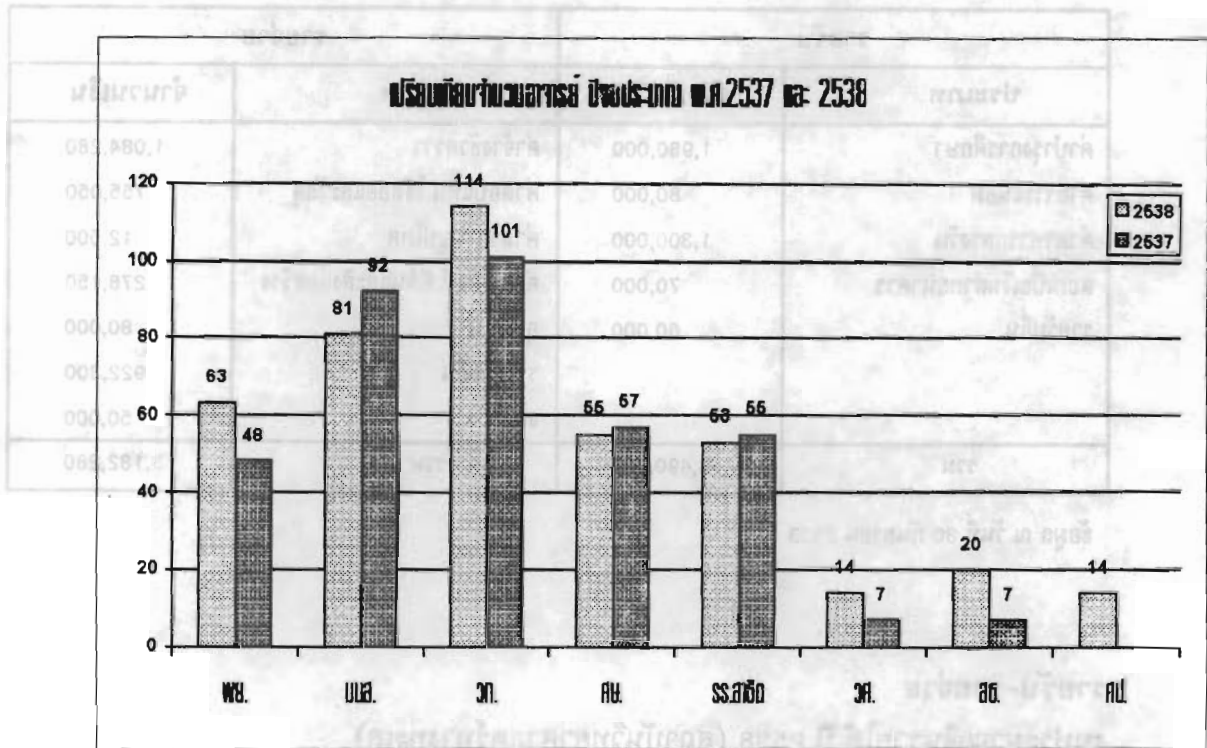

อาคารสถานที่

มหาวิทยาลัยบูรพา มีพื้นที่ทั้งหมด 638 ไร่ 2 งาน 35 ตารางวา มีจำนวนอาคารเรียน และอาคารที่ทำการ 37 หลัง ดังรายละเอียดดังนี้

หน่วยงาน	จำนวน (หลัง)	พื้นที่ใช้สอย (ตารางเมตร)
สำนักงานอธิการบดี	4	15,933.00
บัณฑิตวิทยาลัย	1	2,376.00
คณะพยาบาลศาสตร์	1	6,659.00
คณะมนุษยศาสตร์	2	24,957.00
คณะวิทยาศาสตร์	4	22,166.00
คณะศึกษาศาสตร์	2	3,879.00
โรงเรียนสาธิต "พิบูลบำเพ็ญ"	5	13,767.00
คณะวิศวกรรมศาสตร์	5	44,520.00
คณะสาธารณสุขศาสตร์	1	6,979.00
คณะศิลปกรรมศาสตร์***	2	652.00
สำนักหอสมุด	1	11,500.00
สำนักบริการวิชาการ	1	2,089.94
สำนักคอมพิวเตอร์*	1	3,540.00
สถาบันวิทยาศาสตร์ทางทะเล	5	7,726.93
ศูนย์บริการทางการแพทย์	2	16,335.00
โครงการจัดตั้งสถาบันวิจัยและพัฒนา***	-	-
โครงการจัดตั้งสถาบันศิลปะและวัฒนธรรม***	-	-
รวม	37	183,079.87

หมายเหตุ : ไม่รวมบ้านพัก หอพัก โรงเรียน เรือนเพาะชำ โรงเพาะเลี้ยง ฯลฯ

* กำลังดำเนินการก่อสร้าง

** ใช้พื้นที่ร่วมกับอาคารสำนักงานอธิการบดี

*** ใช้พื้นที่ร่วมกับกลุ่มอาคารมนุษยศาสตร์และสังคมศาสตร์

โครงการก่อสร้าง

อาคารสำนักคอมพิวเตอร์พร้อมครุภัณฑ์

เป็นอาคาร 3 ชั้น พื้นชั้นล่างยกลอย ผนังก่ออิฐฉาบปูนเรียบ ภายในติดตั้งระบบพื้นฐานสำหรับคอมพิวเตอร์ ระบบควบคุมแรงดันไฟฟ้าทั้งอาคาร รวมทั้งเครื่องกำเนิดไฟฟ้าสำรอง และลิฟท์ขนของ มีพื้นที่ประมาณ 3,540 ตารางเมตร โดยได้รับงบประมาณทั้งสิ้น 37,105,700 บาท คาดว่าจะดำเนินการก่อสร้างแล้วเสร็จประมาณเดือนตุลาคม 2538

กลุ่มหอประชุมและสำนักงานอธิการบดี

เป็นอาคารที่ก่อสร้างขึ้นเพื่อเป็นอาคารกลางในการบริหารงานของมหาวิทยาลัย เป็นสถานที่ปฏิบัติงานของกองกลาง กองบริการการศึกษา กองแผนงาน กองการเจ้าหน้าที่ กองคลัง และกองอาคารสถานที่ รวมทั้งเป็นที่ประชุมองค์การของมหาวิทยาลัย โดยได้รับงบประมาณทั้งสิ้น 214,000,000 บาท ประกอบด้วย อาคารสำนักงานอธิการบดี สูง 9 ชั้น อาคารหอประชุมขนาด 1,500 คน มีพื้นที่ประมาณ 24,930 ตารางเมตร คาดว่าดำเนินการก่อสร้างแล้วเสร็จประมาณเดือนกุมภาพันธ์ 2539

อาคารหอพักนิสิตพยาบาล

เป็นอาคารที่ก่อสร้างเพื่อให้ นิสิตคณะพยาบาลพักอาศัย เนื่องจากนิสิตคณะพยาบาลศาสตร์จะต้องมีการฝึกงานในเวลากลางคืน ทำให้ไม่สะดวกในการเข้าหอพัก จึงต้องสร้างหอพักของนิสิตคณะพยาบาลขึ้นเพื่อแก้ไขปัญหาดังกล่าว โดยได้รับงบประมาณทั้งสิ้น 70,000,000 บาท เป็นอาคารสูง 5 ชั้น พื้นี่ประมาณ 8,544 ตารางเมตร คาดว่าจะดำเนินการก่อสร้างแล้วเสร็จในปี 2540

อาคารหอพักนักศึกษาพร้อมครุภัณฑ์

เป็นอาคารที่ก่อสร้างเพื่อให้ นิสิตมหาวิทยาลัยบูรพาพักอาศัย เนื่องจากหอพักที่มีอยู่เดิมนั้นมีสภาพเก่าทรุดโทรมมาก วัสดุ อุปกรณ์ชำรุดเสียหายใช้การไม่ได้ดีเท่าที่ควร และมีปริมาณไม่เพียงพอต่อความต้องการพักของนิสิต จึงต้องดำเนินการก่อสร้าง โดยได้รับงบประมาณทั้งสิ้น 203,000,000 บาท เป็นอาคารสูง 5 ชั้น จำนวน 2 หลัง พื้นี่ประมาณ 31,656 ตารางเมตร คาดว่าจะดำเนินการก่อสร้างแล้วเสร็จในปี 2540

อาคารศูนย์กิจกรรมนิสิตนักศึกษา

เป็นอาคารที่ก่อสร้างขึ้นเพื่อเป็นศูนย์ดำเนินการทางกิจกรรมของนิสิต ศูนย์หนังสือ ห้องออกกำลังกาย ห้องบริการไปรษณีย์ ธนาคาร และเป็นสถานที่บริการด้านสวัสดิการให้กับบุคลากร ตลอดจนนิสิตนักศึกษาให้ได้รับความสะดวกและเกิดประโยชน์สูงสุด โดยได้รับงบประมาณทั้งสิ้น 80,300,000 บาท เป็นอาคารสูง 2 ชั้น พื้นี่ประมาณ 10,500 ตารางเมตร คาดว่าจะดำเนินการก่อสร้างแล้วเสร็จในปี 2540

อาคารวิทยาศาสตร์ชีวภาพพร้อมครุภัณฑ์

เป็นอาคารที่ก่อสร้างขึ้นเพื่อเป็นอาคารเรียน ปฏิบัติการทางการเรียนการสอนของคณะวิทยาศาสตร์แก้ไขปัญหาการขาดแคลนห้องปฏิบัติการ โดยได้รับงบประมาณทั้งสิ้น 151,000,000 บาท เป็นอาคารสูง 7 ชั้น พื้นี่ประมาณ 12,016 ตารางเมตร คาดว่าจะดำเนินการก่อสร้างแล้วเสร็จในปี 2540

หมายเลขโทรศัพท์ ของมหาวิทยาลัยที่ควรถวาย

สำนักงานอธิการบดี	391163, 390060 390560, 390352 390353 (FAX)
อธิการบดี	390038
รองอธิการบดีฝ่ายบริหาร	390039
รองอธิการบดีฝ่ายสวัสดิการและทรัพย์สิน	3905620 ต่อ 209
รองอธิการบดีฝ่ายวิชาการ	390520 (FAX)
รองอธิการบดีฝ่ายวางแผนและพัฒนา	390130 (FAX)
รองอธิการบดีฝ่ายกิจการนิสิต	390048 (FAX)
กองกลาง	390351 (FAX)
กองแผนงาน	390130 (FAX)
งานคลังและพัสดุ	390040
กองกิจการนิสิต	390048 (FAX)
คณะพยาบาลศาสตร์	390462 (FAX)
คณะมนุษยศาสตร์และสังคมศาสตร์	390355 390044 (FAX)
คณะวิทยาศาสตร์	390354 (FAX)
คณะศึกษาศาสตร์	391043
โรงเรียนสาธิต “พิบูลบำเพ็ญ”	390042
คณะสาธารณสุขศาสตร์	390041
คณะวิศวกรรมศาสตร์	390560 ต่อ 297
โครงการจัดตั้งคณะศิลปกรรมศาสตร์	391042
สำนักหอสมุด	390049 (FAX)
สำนักคอมพิวเตอร์	390182 390046 (FAX)
สำนักบริการวิชาการ	390309
สถาบันวิทยาศาสตร์ทางทะเล	391671-3
ศูนย์บริการทางการแพทย์	390580 390324 (FAX)
ศูนย์สินค้ามหาวิทยาลัยบูรพา	390441

คณะกรรมการจัดทำรายงานประจำปี 2538

รองอธิการบดีฝ่ายวางแผนและพัฒนา	ประธานกรรมการ
รองอธิการบดีฝ่ายกิจการพิเศษ	รองประธานกรรมการ
รองอธิการบดีฝ่ายวิเทศสัมพันธ์	กรรมการ
คณบดีบัณฑิตวิทยาลัย หรือผู้แทน	กรรมการ
คณบดีคณะพยาบาลศาสตร์ หรือผู้แทน	กรรมการ
คณบดีมนุษยศาสตร์และสังคมศาสตร์ หรือผู้แทน	กรรมการ
คณบดีคณะวิทยาศาสตร์ หรือผู้แทน	กรรมการ
คณบดีคณะศึกษาศาสตร์ หรือผู้แทน	กรรมการ
คณบดีคณะสาธารณสุขศาสตร์ หรือผู้แทน	กรรมการ
คณบดีคณะวิศวกรรมศาสตร์ หรือผู้แทน	กรรมการ
คณบดีคณะศิลปกรรมศาสตร์ หรือผู้แทน	กรรมการ
ประธานสภาอาจารย์ หรือผู้แทน	กรรมการ
ผู้อำนวยการสำนักบริการวิชาการ หรือผู้แทน	กรรมการ
ผู้อำนวยการสำนักคอมพิวเตอร์ หรือผู้แทน	กรรมการ
ผู้อำนวยการสถาบันวิทยาศาสตร์ทางทะเล หรือผู้แทน	กรรมการ
หัวหน้ากองแผนงาน	กรรมการ
นายสุธีร์ เจริญสุข	กรรมการและเลขานุการ
นายอติปติ ทองแพง	กรรมการและผู้ช่วยเลขานุการ
นางอรอนงค์ ขอบทำกิจ	กรรมการและผู้ช่วยเลขานุการ
นางณัฐนิช โหมตเขียว	กรรมการและผู้ช่วยเลขานุการ
นางสาวณัฐวิมล ทองแพง	กรรมการและผู้ช่วยเลขานุการ

แหล่งข้อมูล : ทุกคณะและหน่วยงานของมหาวิทยาลัยบูรพา

ภาพถ่าย : หน่วยงานต่างๆ และกองแผนงาน

จำนวนที่พิมพ์ : 500 เล่ม

กรมส่งเสริมการค้าระหว่างประเทศ
กระทรวงพาณิชย์

145/256

กรมส่งเสริมการค้าระหว่างประเทศ

