



รายงานประจำปี 2534

มหาวิทยาลัยบูรพา

ธ
378.593
มบ747ร
2534
ฉ. 3

รวบรวมและจัดทำโดย
สำนักงานอธิการบดี

BURAPHA UNIVERSITY LIBRARY

3 2498 00074775 6

มหาวิทยาลัยบูรพา

หนังสืออ้างอิง
ใช้เฉพาะในห้องสมุด

รายงานประจำปี 2534 มหาวิทยาลัยบูรพา



คู่มือการใช้งาน
ฉบับปรับปรุง
หน้าปก
เนื้อใน
ปกหลัง
กระดาษ
สี
ขนาด
ราคา
ชื่อ
เลข
ชื่อ
ชื่อ

รวบรวมและจัดทำโดย กองแผนงาน
สำนักงานอธิการบดี มหาวิทยาลัยบูรพา

มหาวิทยาลัยบูรพา
2535 ๓๓๑ ๑ ๑
๒๕๓๕
อธิการบดี
อธิการบดี

สารบัญ

	หน้า
สารจากอธิการบดี	
ประวัติมหาวิทยาลัย	1
การจัดหน่วยงานและองค์การบริหารงาน	4
การบริหารการศึกษา	18
การจัดการศึกษา	24
การปรับปรุงคุณภาพการศึกษา	37
การวิจัย	60
การบริการวิชาการแก่สังคม	71
การส่งเสริมศิลปวัฒนธรรม	85
กิจการนิสิตนักศึกษา	87
โครงการศูนย์บริการทางการแพทย์	96
ความร่วมมือทางวิชาการและความช่วยเหลือทั้งในและต่างประเทศ	98
มูลนิธิ	99
โครงการใหม่	103
สารสนเทศ	104



สารจากอธิการบดี

หนังสือรายงานประจำปี พ.ศ. 2534 ของมหาวิทยาลัย เล่มนี้นับว่าเป็นรายงานประจำปีเล่มแรกที่มหาวิทยาลัยบูรพาได้จัดทำ ขึ้นหลังจากที่ได้มีการประกาศ พ.ร.บ.มหาวิทยาลัยบูรพา พ.ศ. 2533 ในราชกิจจานุเบกษาเมื่อวันที่ 29 กรกฎาคม 2533 ยกฐานะ มหาวิทยาลัยศรีนครินทรวิโรฒ วิทยาเขตบางแสนเดิม เป็น มหาวิทยาลัยอิสระ จึงจำเป็นต้องกล่าวถึงประวัติการพัฒนาและ แนวความคิดการจัดการศึกษาของมหาวิทยาลัยแห่งนี้ไว้โดยย่อ เดิมนั้น มหาวิทยาลัยแห่งนี้ เป็นที่รู้จักกันดีในนาม **วิทยาลัยวิชาการศึกษา บางแสน** โดยมีผลงานทางด้านการผลิตบัณฑิตทางด้านศึกษาศาสตร์ เป็นที่รู้จักกันโดยทั่วไป ปัจจุบันศิษย์เก่าของมหาวิทยาลัยได้มีส่วนร่วม ในการพัฒนาการศึกษาของชาติอย่างกว้างขวาง ซึ่งมีอยู่ทั่วประเทศ

ในปี พ.ศ. 2517 วิทยาลัยวิชาการศึกษาได้รับยกฐานะ ขึ้นเป็น **มหาวิทยาลัยศรีนครินทรวิโรฒ บางแสน** สังกัดทบวง มหาวิทยาลัย ซึ่งเป็นการก้าวขึ้นสู่การจัดการศึกษาในระดับอุดมศึกษา ที่เป็นสาขาศึกษาศาสตร์ในระดับที่สูงขึ้น ในการก้าวเข้าสู่การศึกษาระดับอุดมศึกษา มหาวิทยาลัยได้มีการสร้างผลงานในระดับอุดมศึกษา มากขึ้น โดยได้มีการขยายสาขาวิชาและระดับการศึกษาให้มีมากขึ้น และสูงขึ้น

ในปี พ.ศ. 2533 มหาวิทยาลัยศรีนครินทรวิโรฒ บางแสน ได้รับการยกฐานะเป็น **มหาวิทยาลัยบูรพา** ซึ่งทำให้มหาวิทยาลัย ได้เปลี่ยนแปลงเข้าสู่การเป็นมหาวิทยาลัยเพื่อพัฒนาคนรองรับการ พัฒนาเศรษฐกิจและสังคมมากขึ้น โดยได้มีการพัฒนาอาจารย์ หลักสูตร อาคารสถานที่ ครุภัณฑ์ และการศึกษาวิจัย เพื่อมุ่งสู่ เป้าหมายที่สำคัญของมหาวิทยาลัย คือการพัฒนาไปสู่สาขาวิชา วิทยาศาสตร์และเทคโนโลยี ควบคู่ไปกับการพัฒนาสาขาวิชา สังคมศาสตร์



มหาวิทยาลัยบูรพาได้จัดโครงสร้างการศึกษา
เพื่อรองรับการพัฒนาที่ไม่หยุดยั้ง โดยได้จัดให้มีคณะ
หน่วยงานใหม่ ให้เกิดขึ้นในแผนพัฒนาการศึกษาระดับ
อุดมศึกษา 7 เพิ่มขึ้นคือคณะวิศวกรรมศาสตร์ คณะ
สาธารณสุขศาสตร์ คณะศิลปกรรมศาสตร์
สำนักคอมพิวเตอร์ สำนักบริการวิชาการ สถาบันวิจัย
และพัฒนา และสถาบันศิลปะและวัฒนธรรม ส่วนใน
ด้านอาคารสถานที่จะเริ่มมีอาคารหอประชุมและอาคาร
เรียนทางวิทยาศาสตร์และเทคโนโลยีเพื่อแสดงความมุ่งมั่น
ของมหาวิทยาลัยที่จะสร้างผลงานให้เกิดประโยชน์ต่อ
ประเทศชาติเป็นส่วนรวม

(รองศาสตราจารย์เชาวน์ มณีวงษ์)

อธิการบดี

ประวัติมหาวิทยาลัย

มหาวิทยาลัยบูรพา เป็นมหาวิทยาลัยประจำภาคตะวันออก ซึ่งได้รับการยกฐานะจาก มหาวิทยาลัยศรีนครินทรวิโรฒ วิทยาเขตบางแสน โดยมีการประกาศใช้พระราชบัญญัติมหาวิทยาลัยบูรพา • พ.ศ. 2533 ในราชกิจจานุเบกษา เมื่อวันที่ 29 กรกฎาคม พ.ศ.2533 ความเป็นมาก่อนที่จะก่อตั้งเป็นมหาวิทยาลัยบูรพานั้น ได้เริ่มในปี พ.ศ. 2492 โดยมีการจัดตั้งโรงเรียนฝึกหัดครูชั้นสูงขึ้น ณ ซอยประสานมิตร อำเภอพระโขนง จังหวัดพระนคร ต่อมาในปี พ.ศ. 2497 ได้รับการยกฐานะขึ้นเป็นวิทยาลัยวิชาการศึกษา ชื่อว่า "วิทยาลัยวิชาการศึกษา ประสานมิตร" ในปี พ.ศ. 2498 ได้ขยายวิทยาเขตออกไปอีก 2 แห่ง ได้แก่วิทยาลัยวิชาการศึกษาปทุมวันและวิทยาลัยวิชาการศึกษา บางแสน

เมื่อวันที่ 8 กรกฎาคม พ.ศ. 2498 วิทยาลัยวิชาการศึกษา บางแสน ได้ก่อตั้งขึ้น จัดเป็นสถาบันอุดมศึกษาแห่งแรกของประเทศ ที่ตั้งอยู่ในส่วนภูมิภาค กำหนดหลักสูตร 4 ปี ผู้เรียนสำเร็จหลักสูตรได้รับปริญญาการศึกษาบัณฑิต ต่อมาในวันที่ 1 กรกฎาคม พ.ศ.2499 ได้รับโอนโรงเรียนพิบูลบำเพ็ญ ต.แสนสุข ชลบุรี เพื่อปรับปรุงให้เป็นโรงเรียนสาธิตของวิทยาลัยโดยใช้ชื่อโรงเรียนใหม่ว่า **โรงเรียนสาธิต "พิบูลบำเพ็ญ"** วิทยาลัยวิชาการศึกษาบางแสน ในปี พ.ศ. 2501 บัณฑิตรุ่นแรก จำนวน 35 คน สำเร็จการศึกษา ต่อมาในปี พ.ศ. 2505 ได้เปิดรับนักศึกษาบุคคลภายนอกผู้มี วุฒิ ป.ม. หรือ พ.ม.หรือ อ.กศ. หรือ ป.กศ. สูง หรือเทียบเท่า เข้าศึกษาภาคสมทบในหลักสูตร การศึกษาบัณฑิต (กศ.บ.) ในปี พ.ศ. 2512 ได้มีการจัดตั้งพิพิธภัณฑ์สัตว์และสถานเลี้ยงสัตว์น้ำเค็มขึ้น และเปิดให้นักเรียน นิสิต นักศึกษาและประชาชนทั่วไปเข้าชมเป็นครั้งแรก แล้วในปี พ.ศ. 2515 กรมสามัญศึกษาได้อโอนอาคารเรียน ที่ดินและสิ่งก่อสร้าง ของวิทยาลัยบางแสนให้เป็นส่วนหนึ่งของวิทยาลัยวิชาการศึกษา

ในวันที่ 29 มิถุนายน พ.ศ. 2517 วิทยาลัยวิชาการศึกษา ได้รับการเปลี่ยนฐานะเป็น มหาวิทยาลัยศรีนครินทรวิโรฒ โดยพระราชบัญญัติมหาวิทยาลัยศรีนครินทรวิโรฒ ดังนั้นวิทยาลัยวิชาการศึกษา บางแสน จึงมีฐานะเป็น **มหาวิทยาลัยศรีนครินทรวิโรฒ วิทยาเขตบางแสน** ไปด้วยและได้มีการปรับปรุง กิจกรรมดำเนินการของมหาวิทยาลัยขึ้นตามลำดับดังนี้

มหาวิทยาลัยศรีนครินทรวิโรฒ วิทยาเขตบางแสน ในทศวรรษแรก (2517-2526)

- ปี พ.ศ. 2519 – เปิดรับนักศึกษาชั้นมัธยมศึกษาปีที่ 5 เข้าศึกษาตามหลักสูตรวิทยาศาสตร์บัณฑิต (วท.บ.) ในคณะวิทยาศาสตร์ หลักสูตรศิลปศาสตรบัณฑิต (ศศ.บ.) ในคณะมนุษยศาสตร์ หลักสูตรวิทยาศาสตร์บัณฑิต (วท.บ.) และศิลปศาสตรบัณฑิต (ศศ.บ.) ในคณะสังคมศาสตร์
- ปี พ.ศ. 2520 – ขยายการศึกษาระดับบัณฑิตศึกษา โดยรับนิสิตเข้าศึกษาปริญญาโททางการศึกษาวิชาเอกชีววิทยาเป็นรุ่นแรก
- ปี พ.ศ. 2521 – รับนิสิตเข้าศึกษาปริญญาโททางการศึกษา วิชาเอกการบริหารการศึกษาเป็นรุ่นแรก

- ปี พ.ศ. 2523
- รับนิสิตเข้าศึกษาปริญญาโททางการศึกษาวិชาเอกการประถมศึกษา เป็นรุ่นแรก
 - จัดตั้งบัณฑิตวิทยาลัย วิทยาเขตบางแสนขึ้น
 - จัดตั้งคณะพลศึกษา โดยแยกงานออกมาจากภาควิชาพื้นฐานการศึกษาของคณะศึกษาศาสตร์ มหาวิทยาลัยศรีนครินทรวิโรฒ บางแสน
 - เปิดรับนักเรียนของโรงเรียนต่าง ๆ ในภาคตะวันออกเฉียงเหนือ 7 จังหวัด ได้แก่ ชลบุรี ฉะเชิงเทรา ปราจีนบุรี ระยอง จันทบุรี ตราด และนครนายก เพื่อสอบคัดเลือกเข้าศึกษาในคณะต่าง ๆ ตามหลักสูตร 4 ปี เพื่อกระจายการศึกษาสู่ภูมิภาคให้มากขึ้น
- ปี พ.ศ. 2524
- จัดตั้งศูนย์วิทยาศาสตร์ทางทะเลขึ้นโดยได้รับความช่วยเหลือจากรัฐบาลญี่ปุ่น เป็นมูลค่าประมาณ 230 ล้านบาท ศูนย์แห่งนี้จะดำเนินการร่วมกับภาควิชาวาริชศาสตร์ ซึ่งได้จัดตั้งขึ้นใหม่ในคณะวิทยาศาสตร์
 - จัดสร้างสระว่ายน้ำสำหรับนิสิตนักศึกษาและประชาชนทั่วไป และใช้เป็นสถานที่สำหรับแข่งขันว่ายน้ำระดับชาติและนานาชาติ
 - จัดตั้งมูลนิธิ ศาสตราจารย์ ดร.อึ้ง บั้วศรี
 - จัดตั้งมูลนิธิมหาวิทยาลัยศรีนครินทรวิโรฒ บางแสน
- ปี พ.ศ. 2525
- จัดตั้งคณะพยาบาลศาสตร์โดยขอความช่วยเหลือ จากสถาบันการศึกษาการบริหาร การวิจัยและบริการ และสถาบันการแพทย์ การพยาบาลและสาธารณสุขศาสตร์ทั้งในส่วนกลางและภาคตะวันออกเฉียงเหนือ
 - จัดตั้งภาควิชาวาริชศาสตร์ คณะวิทยาศาสตร์
 - จัดตั้งที่ทำการไปรษณีย์โทรเลข มศว.บางแสน เพื่อการบริการด้านไปรษณีย์และโทรเลข
 - คณะพลศึกษารับนักเรียน ม.ศ.5 เข้าเรียนตามหลักสูตรวิทยาศาสตร์บัณฑิต (วท.บ.) รุ่นแรก
- ปี พ.ศ. 2526
- รับนักเรียนชั้น ม.ศ. 5 เข้าเรียนตามหลักสูตรพยาบาลศาสตรบัณฑิต (พย.บ.) รุ่นแรก ในคณะพยาบาลศาสตร์
 - ขยายการรับนักเรียนที่เรียนดีจากจังหวัดสมุทรปราการเพิ่มอีกจังหวัดหนึ่ง
 - จัดตั้งศูนย์บริการคอมพิวเตอร์ เพื่อเป็นแหล่งบริการการเรียนการสอนการวิจัยและบริการวิชาการแก่ชุมชน

มหาวิทยาลัยศรีนครินทรวิโรฒ วิทยาเขตบางแสน ใน 8 ปีแรกของทศวรรษที่ 2 (2527-2534)

- ปี พ.ศ. 2527
- จัดตั้งศูนย์บริการทางการแพทย์ โดยได้รับความสนับสนุนจากพลเอกอาทิตย์ กำลังเอก ศูนย์แห่งนี้ให้บริการด้านสุขภาพอนามัย และสาธารณสุขขั้นมูลฐานแก่ประชาชนทั่วไป
 - จัดตั้งศูนย์บริการวิชาการแก่ชุมชนเพื่อเป็นศูนย์กลางในการจัดอบรมสัมมนาวิชาการต่าง ๆ แก่ข้าราชการและประชาชนผู้สนใจทั่วไป
 - รับนิสิตเข้าศึกษาปริญญาโททางการศึกษา วิชาเอกจิตวิทยาการแนะแนวเป็นรุ่นแรก
 - ดำเนินการก่อสร้างอาคารเรียน 6 ชั้น คณะพยาบาลศาสตร์ วงเงินงบประมาณ 35 ล้านบาทเศษ

- ปี พ.ศ. 2528
- จัดตั้งศูนย์หนังสือมหาวิทยาลัย
 - จัดตั้งศูนย์รวมกิจการนิสิต
 - จัดตั้งมูลนิธิพลเอกอาทิตย์ กำลังเอก เพื่อศูนย์บริการทางการแพทย์ มหาวิทยาลัยศรีนครินทรวิโรฒ บางแสน
 - จัดตั้งมูลนิธิเทียม-สายพิน โศควัฒนา มหาวิทยาลัยศรีนครินทรวิโรฒ บางแสน
 - ศูนย์วิทยาศาสตร์ทางทะเลได้รับการยกฐานะเป็นสถาบันวิทยาศาสตร์ทางทะเล
- ปี พ.ศ. 2529
- นิสิตคณะวิทยาศาสตร์หลักสูตร วท.บ. วิทยาศาสตร์สำเร็จการศึกษาเป็นรุ่นแรก จำนวน 15 คน
 - นิสิตคณะพลศึกษาหลักสูตร วท.บ.พลศึกษา สำเร็จการศึกษาเป็นรุ่นแรก จำนวน 30 คน
 - จัดตั้งศูนย์วัฒนธรรม
 - เริ่มใช้คอมพิวเตอร์ในการลงทะเบียนเรียนของนิสิตชั้นปีที่ 1
- ปี พ.ศ. 2530
- นิสิตคณะพยาบาลศาสตร์หลักสูตรพยาบาลศาสตร์ (พย.บ.) สำเร็จการศึกษาเป็นรุ่นแรก จำนวน 33 คน
 - รับนิสิตเข้าศึกษาปริญญาโททางการศึกษา วิชาเอกวิทยาศาสตร์ศึกษาและวิชาพลศึกษา เป็นรุ่นแรก
 - ใช้คอมพิวเตอร์ในการลงทะเบียนเรียนของนิสิตภาคปกติและภาคสมทบทุกชั้นปี ทั้งระดับปริญญาตรีและปริญญาโท
 - จัดตั้งสถาบันวิจัยและพัฒนาวิทยาศาสตร์สุขภาพ โดยยกฐานะจากศูนย์บริการทางการแพทย์
 - ทบวงมหาวิทยาลัยอนุมัติหลักสูตรสาขาจุลชีววิทยา
 - จัดตั้งสถานีวิทยุกระจายเสียง
- ปี พ.ศ. 2531
- จัดตั้งภาควิชาจุลชีววิทยาและภาควิชาชีวเคมีคณะวิทยาศาสตร์
 - รับนิสิตคณะวิทยาศาสตร์ หลักสูตร วท.บ. (จุลชีววิทยา) เป็นรุ่นแรก จำนวน 10 คน
 - เริ่มการใช้คอมพิวเตอร์ในการเบิกจ่ายเงินเดือนข้าราชการและลูกจ้าง
 - ชี้แจงข้อมูลและจัดทำเอกสารการสนับสนุนโครงการจัดตั้งมหาวิทยาลัยใหม่ โดยการยกฐานะมหาวิทยาลัยศรีนครินทรวิโรฒ บางแสน ขึ้นเป็นมหาวิทยาลัยเอกเทศประจำภาคตะวันออก ถึงคณะอนุกรรมการเฉพาะกิจ ฯ ในคณะกรรมการปฏิรูประบบราชการและระเบียบบริหารราชการแผ่นดิน
 - เริ่มรับนิสิตชั้นปีที่ 1 คณะมนุษยศาสตร์ หลักสูตรศิลปศาสตรบัณฑิต (ศศ.บ.) วิชาเอกศิลปะ จำนวน 20 คน
 - คณะรัฐมนตรีมีมติอนุมัติให้ยกฐานะวิทยาเขตของมหาวิทยาลัยศรีนครินทรวิโรฒที่บางแสน เป็นมหาวิทยาลัย โดยมีการออกพระราชบัญญัติจัดตั้งมหาวิทยาลัยต่อไป
- ปี พ.ศ. 2532
- คณะรัฐมนตรีรับหลักการร่างพระราชบัญญัติมหาวิทยาลัยบูรพา และได้ส่งร่างพระราชบัญญัติให้สำนักงานคณะกรรมการกฤษฎีกาตรวจพิจารณาต่อไป ตามหนังสือที่ นร.0203/2528 ลงวันที่ 12 เมษายน 2532
 - สภาผู้แทนราษฎรประชุมพิจารณาร่างพระราชบัญญัติมหาวิทยาลัยบูรพาลงมติรับหลักการร่างพระราชบัญญัติมหาวิทยาลัยบูรพาในวาระที่ 1 และได้ส่งให้คณะกรรมการการศึกษาสภาผู้แทนราษฎร
- ปี พ.ศ. 2533
- ได้รับการยกฐานะให้เป็นมหาวิทยาลัยบูรพา

การจัดหน่วยงานและองค์กรบริหารงาน

การจัดหน่วยงาน

มหาวิทยาลัยบูรพา มีหน้าที่เช่นเดียวกับสถาบันอุดมศึกษาแห่งอื่นของรัฐ คือ เป็นสถานศึกษาและวิจัย มีวัตถุประสงค์ให้การศึกษาส่งเสริมวิชาการและวิชาชีพชั้นสูง ทำการสอน ทำการวิจัย ให้บริการทางวิชาการแก่สังคมและทะนุบำรุงศิลปวัฒนธรรม

การจัดหน่วยงานและการดำเนินงานของมหาวิทยาลัย มีกฎหมายโดยเฉพาะกำกับ คือ พระราชบัญญัติมหาวิทยาลัยบูรพา พ.ศ. 2533 ตามบทบัญญัติในพระราชบัญญัตินี้ดังกล่าว มหาวิทยาลัยบูรพาอาจแบ่งส่วนราชการเป็น (1) สำนักงานอธิการบดี เพื่อเป็นหน่วยงานกลางในการบริหารงาน (2) คณะ เพื่อเป็นหน่วยดำเนินงานด้านวิชาการ โดยเฉพาะอย่างยิ่งการเรียนการสอน (3) บัณฑิตวิทยาลัย เพื่อเป็นหน่วยประสานงานในการดำเนินการให้การศึกษาสูงกว่าระดับปริญญาตรี (4) สำนัก เพื่อส่งเสริมและสนับสนุนวิชาการ และ (5) สถาบัน เพื่อการวิจัยในสาขาวิชาการต่าง ๆ นอกจากนี้พระราชบัญญัติฉบับดังกล่าวยังระบุถึงแนวทางการแบ่งส่วนราชการภายในแต่ละส่วนราชการ ดังกล่าวนี้นี้ว่า สำนักงานอธิการบดีอาจแบ่งส่วนราชการเป็นกองและแผนก คณะและบัณฑิตวิทยาลัยอาจแบ่งส่วนราชการเป็นภาควิชาและสำนักงานเลขานุการ

ในปีงบประมาณ 2534 มหาวิทยาลัยบูรพา มีส่วนราชการระดับกอง ในสำนักงานอธิการบดี รวมทั้งสิ้น 4 กอง มีคณะต่าง ๆ รวม 4 คณะ ซึ่งประกอบด้วยภาควิชา รวมทั้งสิ้น 33 ภาควิชา มีบัณฑิตวิทยาลัย 1 แห่ง สำนัก 1 สำนัก และสถาบัน 1 สถาบัน รายชื่อหน่วยงานต่าง ๆ ดังกล่าวนี้นี้ มีดังต่อไปนี้

1. สำนักงานอธิการบดี

- 1.1 กองกลาง
- 1.2 กองกิจการนิสิต
- 1.3 กองบริการการศึกษา
- 1.4 กองแผนงาน

2. คณะพยาบาลศาสตร์

- 2.1 สำนักงานเลขานุการ
- 2.2 ภาควิชาการพยาบาลชุมชน
- 2.3 ภาควิชาการพยาบาลแม่และเด็ก
- 2.4 ภาควิชาอายุรศาสตร์และศัลยกรรมศาสตร์
- 2.5 ภาควิชาวิจัย ประเมินผลและการบริหารทางการพยาบาล
- 2.6 ภาควิชาวิทยาศาสตร์พื้นฐานการพยาบาล
- 2.7 ภาควิชาสุขภาพจิตและการพยาบาลจิตเวช

3. คณะมนุษยศาสตร์และสังคมศาสตร์

- 3.1 สำนักงานเลขานุการ
- 3.2 ภาควิชาจิตวิทยา
- 3.3 ภาควิชาดุริยางคศาสตร์
- 3.4 ภาควิชาบรรณารักษศาสตร์
- 3.5 ภาควิชาบริหารธุรกิจ

- 3.6 ภาควิชาประวัติศาสตร์
- 3.7 ภาควิชาภาษาตะวันตก
- 3.8 ภาควิชาภาษาตะวันออก
- 3.9 ภาควิชาภาษาไทย
- 3.10 ภาควิชามุมิศาสตร์
- 3.11 ภาควิชารัฐศาสตร์
- 3.12 ภาควิชาศิลปะและวัฒนธรรม
- 3.13 ภาควิชาเศรษฐศาสตร์
- 3.14 ภาควิชาสังคมวิทยา
- 4. คณะวิทยาศาสตร์**
 - 4.1 สำนักงานเลขานุการ
 - 4.2 ภาควิชาคณิตศาสตร์
 - 4.3 ภาควิชาเคมี
 - 4.4 ภาควิชาจุลชีววิทยา
 - 4.5 ภาควิชาชีววิทยา
 - 4.6 ภาควิชาฟิสิกส์
 - 4.7 ภาควิชาดาราศาสตร์
 - 4.8 ภาควิชาวิทยาศาสตร์การอาหาร
- 5. คณะศึกษาศาสตร์**
 - 5.1 สำนักงานเลขานุการ
 - 5.2 ภาควิชาการแนะแนวและจิตวิทยาการศึกษา
 - 5.3 ภาควิชาการศึกษาจากระบบ
 - 5.4 ภาควิชาเทคโนโลยีทางการศึกษา
 - 5.5 ภาควิชาบริหารการศึกษา
 - 5.6 ภาควิชาพลศึกษาและสันทนาการ
 - 5.7 ภาควิชาพื้นฐานการศึกษา
 - 5.8 ภาควิชาหลักสูตรและการสอน
 - 5.9 โรงเรียนสาธิต
- 6. บัณฑิตวิทยาลัย**
 - 6.1 สำนักงานเลขานุการ
- 7. สถาบันวิทยาศาสตร์ทางทะเล**
- 8. สำนักหอสมุด**

โครงสร้างการแบ่งส่วนราชการของมหาวิทยาลัยบูรพา

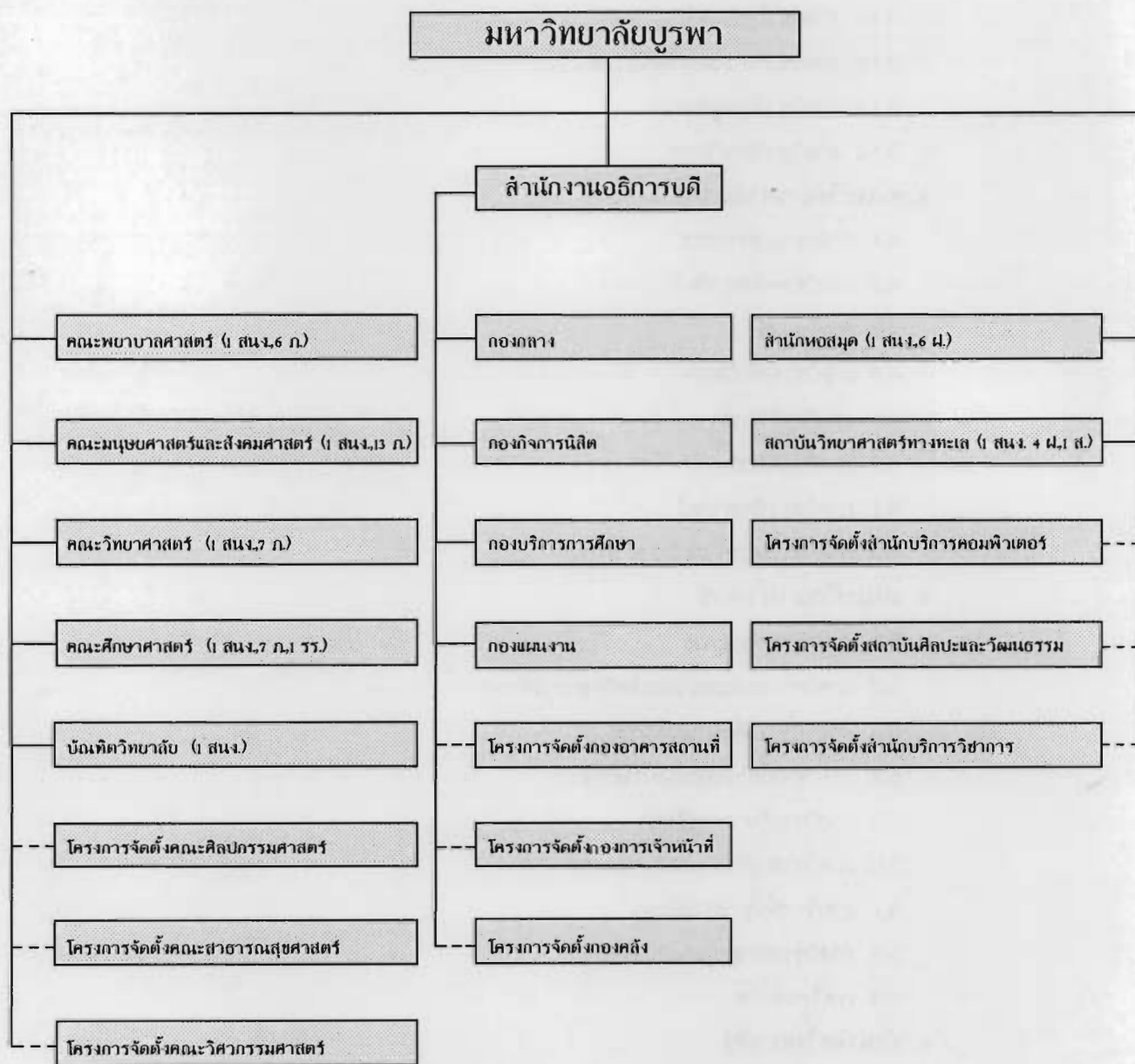

หมายเหตุ : สนง.,ภ.,รร.,ผ.,ส. หมายถึง สำนักงาน ภาควิชา โรงเรียนสาธิต ฝ่ายและสถานีวิจัย ตามลำดับ

----- หมายถึง อยู่ในระหว่างโครงการจัดตั้งตามแผนพัฒนาการศึกษาระดับอุดมศึกษาในระยะที่ 7 (พ.ศ. 2535-2539)

ข้อมูล ณ วันที่ 30 กันยายน 2534

องค์กรบริหารงาน

โครงสร้างการบริหารงานของมหาวิทยาลัยบูรพา

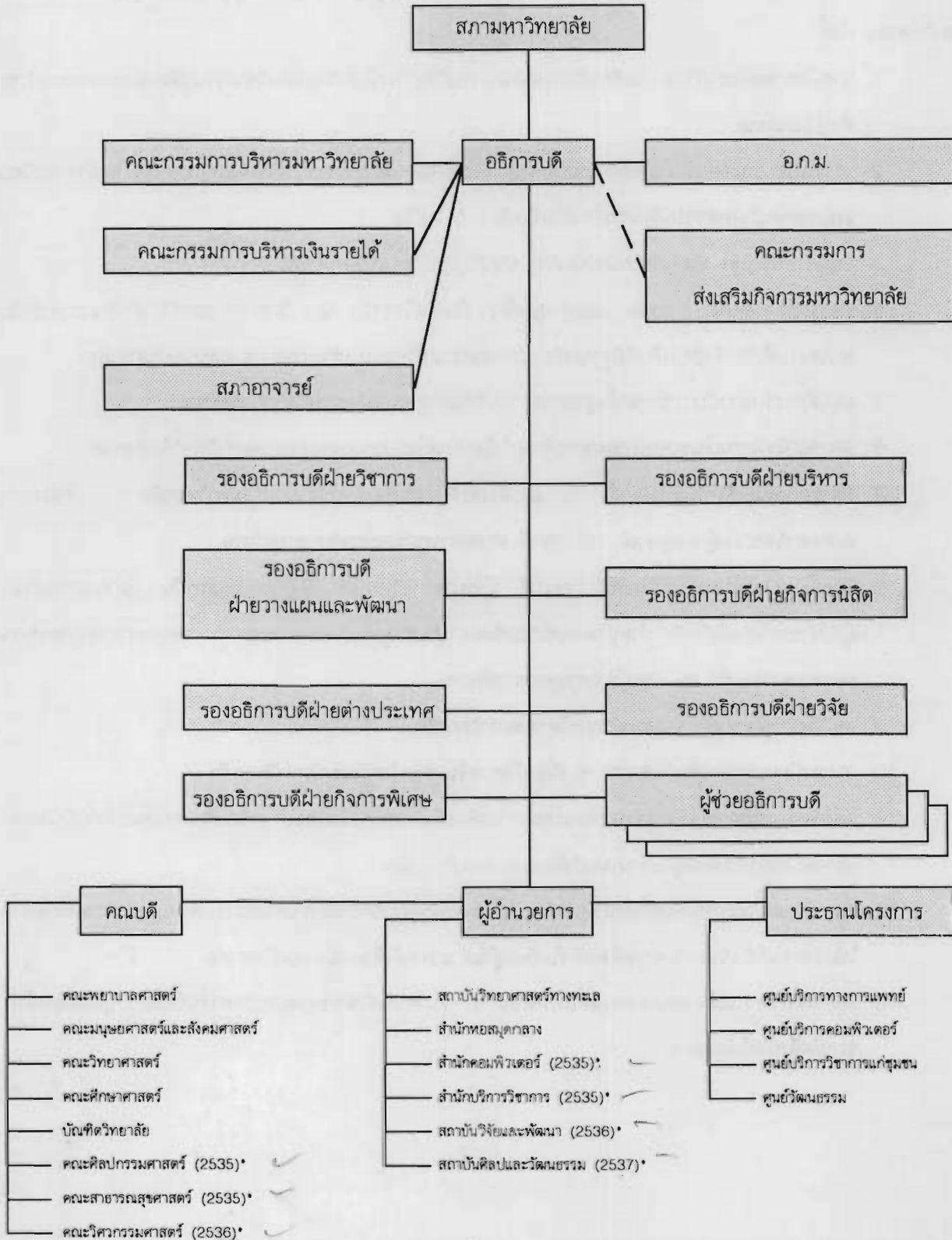

หมายเหตุ เครื่องหมาย * หมายถึง อยู่ในระหว่างโครงการจัดตั้งตามแผนพัฒนาการศึกษาระดับอุดมศึกษาระยะที่ 7 (พ.ศ.2535-2539)

ข้อมูล ณ วันที่ 30 กันยายน 2534

สภามหาวิทยาลัย

มหาวิทยาลัยบูรพา มีสภามหาวิทยาลัยเป็นองค์กรการบริหารสูงสุด มีอำนาจหน้าที่ควบคุมดูแลกิจการทั่วไปของมหาวิทยาลัย ดังนี้

1. วางนโยบายของมหาวิทยาลัยเกี่ยวกับการศึกษา การวิจัย การให้บริการทางวิชาการแก่สังคมและการทะนุบำรุงศิลปวัฒนธรรม
2. วางระเบียบและออกข้อบังคับของมหาวิทยาลัย และอาจมอบให้ส่วนราชการใดในมหาวิทยาลัยเป็นผู้วางระเบียบและออกข้อบังคับสำหรับส่วนราชการนั้นเป็นเรื่อง ๆ ไปก็ได้
3. อนุมัติให้ปริญญา ประกาศนียบัตรบัณฑิต อนุปริญญาและประกาศนียบัตร
4. พิจารณาการจัดตั้ง การรวม และการยุบเลิก บัณฑิตวิทยาลัย คณะ วิทยาลัย สถาบัน สำนักและศูนย์หรือหน่วยงานที่เรียกชื่ออย่างอื่นที่มีฐานะเทียบเท่าคณะรวมทั้งการแบ่งส่วนราชการของหน่วยงานดังกล่าว
5. อนุมัติการรับสถาบันการศึกษาชั้นสูงและสถาบันวิจัยเข้าสมทบหรือการยกเลิกการสมทบ
6. พิจารณาให้ความเห็นชอบหลักสูตรการศึกษาให้สอดคล้องกับมาตรฐานที่ทบวงมหาวิทยาลัยกำหนด
7. พิจารณาเสนอเพื่อทรงโปรดเกล้า ฯ แต่งตั้งและพิจารณาถอดถอนนายกสภามหาวิทยาลัย กรรมการสภามหาวิทยาลัยผู้ทรงคุณวุฒิ อธิการบดี ศาสตราจารย์และศาสตราจารย์พิเศษ
8. แต่งตั้งและถอดถอนรองอธิการบดี คณบดี ผู้อำนวยการวิทยาลัย ผู้อำนวยการสถาบัน ผู้อำนวยการสำนัก ผู้อำนวยการศูนย์หรือหัวหน้าหน่วยงานที่เรียกชื่ออย่างอื่นที่มีฐานะเทียบเท่าคณะ ศาสตราจารย์เกียรติคุณ รองศาสตราจารย์พิเศษ และผู้ช่วยศาสตราจารย์พิเศษ
9. อนุมัติงบประมาณรายจ่ายจากเงินรายได้ของมหาวิทยาลัย
10. วางระเบียบและออกข้อบังคับต่าง ๆ เกี่ยวกับการเงินและทรัพย์สินของมหาวิทยาลัย
11. แต่งตั้งคณะกรรมการเพื่อพิจารณาและเสนอความคิดเห็นในเรื่องหนึ่งเรื่องใด หรือเพื่อมอบหมายให้ปฏิบัติการอย่างหนึ่งอย่างใดอันอยู่ในอำนาจหน้าที่ของสภามหาวิทยาลัย
12. พิจารณาและให้ความเห็นชอบในเรื่องที่เกี่ยวกับกิจการของมหาวิทยาลัยตามที่อธิการบดีเสนอ และอาจมอบหมายให้อธิการบดีดำเนินการอย่างหนึ่งอย่างใดอันอยู่ในอำนาจหน้าที่ของสภามหาวิทยาลัย
13. พิจารณาให้ความเห็นชอบและอนุมัติในเรื่องอื่น ๆ ที่เกี่ยวกับกิจการของมหาวิทยาลัยซึ่งมิได้ระบุให้เป็นหน้าที่ของผู้หนึ่งผู้ใดโดยเฉพาะ

รายชื่อคณะกรรมการสภามหาวิทยาลัย ปี พ.ศ.2534

นายกสภามหาวิทยาลัย



นายเสนาะ อุนากุล

กรรมการสภามหาวิทยาลัยผู้ทรงคุณวุฒิ



นายกำจัด มงคลกุล



นายพจน์ สะเพียรชัย

อุปนายกสภามหาวิทยาลัย



นายธำรง บัวศรี



นายนิเวศน์ คำพอง



นายศุภชัย พิเศษฐานิช



นายไพโรจน์ เปี่ยมพงษ์สานต์



นายนิคม แสจนเจริญ

กรรมการสภามหาวิทยาลัยโดยตำแหน่ง

ประธานกรรมการส่งเสริม
กิจการมหาวิทยาลัย



นายสมชาย คุณปลื้ม

อธิการบดี



นายเชาวน์ มณีวงษ์

ประธานสภาคณาจารย์



นายสวัสดิ์ เรืองวิเศษ

กรรมการสภามหาวิทยาลัยประเภทผู้ดำรงตำแหน่งบริหาร

คณบดี



นางรวิวรรณ เฟ่ากัณฑา

ผู้อำนวยการสถาบัน



นายทวี หอมสง

กรรมการสภามหาวิทยาลัยประเภทคณาจารย์ประจำ



นายทองต่อ แยมประทุม



นางปราณี เชียงทอง

เลขานุการสภามหาวิทยาลัย



นายชารี มณีศรี

ผู้บริหารมหาวิทยาลัย



นายเชาณ์ มณีวงษ์
อธิการบดี



นายชาริ มณีตรี
รองอธิการบดีฝ่ายบริหาร



นายสุเมธ เดียววิเศษ
รองอธิการบดีฝ่ายวางแผนและพัฒนา



นายคุณวุฒิ คนฉลาด
รองอธิการบดีฝ่ายวิชาการ



นายศักดิ์ดา ปรางค์ประธานพร
รองอธิการบดีฝ่ายต่างประเทศ



นายสมศักดิ์ โสภณพินิจ
รองอธิการบดีฝ่ายวิจัย



นายมานพ แจ่มกระจ่าง
รองอธิการบดีฝ่ายกิจการพิเศษ



นาย อ.อง พวงสุวรรณ
รองอธิการบดีฝ่ายกิจการนิสิต



นายเสนาะ จำปาทิพย์
ผู้ช่วยอธิการบดี



นายศรุตี สกกุลรัตน์
ผู้ช่วยอธิการบดี



นางลัดดา สุขปรดี
ผู้ช่วยอธิการบดี



นางรวีวรรณ เฝือกัณหา
คณบดีคณะพยาบาลศาสตร์



นางเพ็ญแข วัจนสุนทร
คณบดีคณะมนุษยศาสตร์และสังคมศาสตร์



นายวิรัช คารวะพิทยากุล
คณบดีคณะวิทยาศาสตร์



นายบรรจง จันทรสา
คณบดีคณะศึกษาศาสตร์



นายเฉลิมวงศ์ วัจนสุนทร
คณบดีบัณฑิตวิทยาลัย



นายทวี หอมชง
ผู้อำนวยการสถาบันวิทยาศาสตร์ทางทะเล



นางสาวศรีวรรณ ยอดนิล
ผู้อำนวยการสำนักหอสมุด



นางพรณี แผลงจันทัก
หัวหน้ากองกลาง

สภาอาจารย์ มหาวิทยาลัยบูรพา

ปี พ.ศ. 2534

สภาอาจารย์มหาวิทยาลัย มีหน้าที่ให้คำปรึกษาและข้อเสนอแนะต่ออธิการบดีและหน้าที่อื่นตามที่สภามหาวิทยาลัย หรืออธิการบดีมอบหมาย

รายชื่อคณะกรรมการดำเนินงานของสภาอาจารย์ ประจำปี พ.ศ. 2534

1. นายสวัสดิ์ เรืองวิเศษ	ประธานกรรมการ
2. นางดารณี ภูมวรรณ	รองประธานกรรมการคนที่ 1
3. นายเสวก สุระประเสริฐ	รองประธานกรรมการคนที่ 2
4. นายชนะ ประณมศรี	กรรมการ
5. นางปราณี เชียงทอง	กรรมการ
6. นายวรวิทย์ ชีวาพร	กรรมการ
7. นางสาวฉันทนา จันทวงศ์	กรรมการ
8. นางสาวทัศนีย์ ประสบกิตติคุณ	กรรมการ
9. นางสาวนฤมล ปทุมรักษ์	กรรมการ
10. นางสาววารีย์ กังใจ	กรรมการ
11. นางเพ็ญทิพย์ เจริญชาติศรี	กรรมการ
12. นางยุพา วัฒนะพิพัทธ์	กรรมการและเลขานุการ

คณะกรรมการส่งเสริมกิจการมหาวิทยาลัย ประจำปี พ.ศ. 2534

คณะกรรมการส่งเสริมกิจการมหาวิทยาลัย มีหน้าที่ให้คำแนะนำปรึกษาแก่มหาวิทยาลัยและสนับสนุนการดำเนินงานกิจการของมหาวิทยาลัย ให้สอดคล้องกับนโยบายที่กำหนดไว้ รวมทั้งการให้คำปรึกษาหรือความเห็นแก่อธิการบดี

รายชื่อคณะกรรมการส่งเสริมกิจการมหาวิทยาลัย

1. นายสมชาย คุณปลื้ม	ประธานกรรมการ
2. นายประยูร จินดาประดิษฐ์	กรรมการ
3. นายสมศักดิ์ ชาญด้วยกิจ	กรรมการ
4. นายจรูญ งามพิเชษฐ์	กรรมการ
5. นายเทอดธรรม อัมราลิขิต	กรรมการ
6. นายวโรทัย ภิญญสาส์น	กรรมการ
7. นายประวัฒน์ อุตตะโมต	กรรมการ
8. นายธวัชชัย อานามพงศ์	กรรมการ
9. นายสิน กุมภา	กรรมการ
10. พล.อ.ต.อุทัย สนั่นแจ้ง	กรรมการ
11. พล.ต.วรวิทย์ พิบูลศิลป์	กรรมการ
12. นายยุทธนา เวชโอสถ	กรรมการ
13. นายวิโรจน์ ไมตรีเวช	กรรมการ
14. นายสุรเจตน์ เนติลักษณ์วิจารณ์	กรรมการ
15. นายเอก วรรณทอง	กรรมการ
16. นายอนันต์ ธาระเวช	กรรมการ
17. นายอุดม แสงหิรัญ	กรรมการ
18. นายสุธีร์ ประถมวาลย์	กรรมการ
19. นายสมควร นกหงษ์	กรรมการ
20. นายอุทัย สอนหลักทรัพย์	กรรมการ
21. นายสมพิศ สุวรรณรัตน์	กรรมการ
22. นายณรงค์ อินทรรักษายัน	กรรมการ
23. นายธนิต ไตรวุฒิ	กรรมการ

- | | |
|----------------------------------|---------------------|
| 24. นายสุรสิทธิ์ นิติวุฒิวรรักษ์ | กรรมการ |
| 25. นายประดิษฐ์ เวชพนม | กรรมการ |
| 26. นายสุชัย รวยริน | กรรมการ |
| 27. นายจิตติ พงษ์ไพโรจน์ | กรรมการ |
| 28. นายชาญยุทธ เสงตระกุล | กรรมการ |
| 29. นายยุทธพงศ์ ศรีเมธา | กรรมการ |
| 30. นายสมโชค ศรีสุโร | กรรมการ |
| 31. นายสมศักดิ์ สายทอง | กรรมการ |
| 32. นายสุเมธ รังสรรค์พิรุฬห์ | กรรมการ |
| 33. นายอำนาจ คชรินทร์ | กรรมการ |
| 34. นายสมชาติ คุณปลื้ม | กรรมการ |
| 35. นายทิพย์เทพ เดชสุภา | กรรมการ |
| 36. นายสวัสดิ์ หอมปลื้ม | กรรมการ |
| 37. นายชัยพร เจียมตน | กรรมการ |
| 38. นายวัฒนา ตั้งประกอบ | กรรมการ |
| 39. นายสุเมธ เตียววิศเรศ | กรรมการและเลขานุการ |

อ.ก.ม.มหาวิทยาลัย ประจำปี พ.ศ. 2534

อ.ก.ม.มหาวิทยาลัยมีหน้าที่ปฏิบัติตามกฎทบวงมหาวิทยาลัย และมีหน้าที่ช่วย ก.ม.ปฏิบัติการตามที่
ก.ม.มอบหมายและให้ความเห็นแก่อธิการบดีตามที่อธิการบดีปรึกษา

รายชื่อ อ.ก.ม.มหาวิทยาลัยบูรพา

- | | |
|--------------------------------|--------------------|
| 1. นายเชาวน์ มณีวงศ์ | ประธาน อ.ก.ม. |
| 2. นายคุณวุฒิ คนฉลาด | อ.ก.ม. |
| 3. นายสมศักดิ์ ไสภณพินิจ | อ.ก.ม. |
| 4. นาย ถ.ธง พวงสุวรรณ | อ.ก.ม. |
| 5. นายสุเมธ เดียววิเศษ | อ.ก.ม. |
| 6. นายศักดิ์ดา ปรารงค์ประทานพร | อ.ก.ม. |
| 7. นายมานพ แจ่มกระจ่าง | อ.ก.ม. |
| 8. นางรวิวรรณ เผ่ากัณฑ์ | อ.ก.ม. |
| 9. นางเพ็ญแข วัจนสุนทร | อ.ก.ม. |
| 10. นายวิรัช คารวะพิทยากุล | อ.ก.ม. |
| 11. นายบรรจง จันทรส | อ.ก.ม. |
| 12. นายเฉลิมวงศ์ วัจนสุนทร | อ.ก.ม. |
| 13. นายทวี หอมชง | อ.ก.ม. |
| 14. นางสาวศรีวรรณ ยอดนิล | อ.ก.ม. |
| 15. นายชารี มณีศรี | อ.ก.ม.และเลขานุการ |

คณะกรรมการบริหารเงินรายได้มหาวิทยาลัย

ประจำปี พ.ศ. 2534

คณะกรรมการเงินรายได้มหาวิทยาลัยมีหน้าที่ ปฏิบัติตามระเบียบมหาวิทยาลัยเพื่อให้การบริหารเงินรายได้ ดำเนินไปด้วยความเรียบร้อย

รายชื่อกรรมการบริหารเงินรายได้ มหาวิทยาลัยบูรพา

1. นายเชาวน์ มณีวงษ์	ประธานกรรมการ
2. นายซารี มณีศรี	รองประธานกรรมการ
3. นายคุณวุฒิ คนฉลาด	กรรมการ
4. นาย ถ.ธง พวงสุวรรณ	กรรมการ
5. นายมานพ แจ่มกระจ่าง	กรรมการ
6. นายศักดิ์ดา ปรางค์ประทานพร	กรรมการ
7. นายสมศักดิ์ โสภณพินิจ	กรรมการ
8. นายสุเมธ เตียววิศเรศ	กรรมการ
9. นางรวิวรรณ เผ่ากัณหา	กรรมการ
10. นายบรรจง จันทรสา	กรรมการ
11. นางเพ็ญแข วัจนสุนทร	กรรมการ
12. นายวิรัช คารวะพิทยากุล	กรรมการ
13. นายเฉลิมวงศ์ วัจนสุนทร	กรรมการ
14. นายทวี หอมสง	กรรมการ
15. นางสาวศรีวรรณ ยอดนิล	กรรมการ
16. นางสาวกนกรัตน์ คล้ายทองคำ	กรรมการและเลขานุการ

การบริหารการศึกษา

มหาวิทยาลัยบูรพามีสำนักงานอธิการบดี เป็นหน่วยงานที่รับผิดชอบด้านการบริหารการศึกษา ซึ่งประกอบด้วยงานบริหารทั่วไปและงานนโยบายและแผน โดยมีหน่วยงานระดับกองรับผิดชอบ ดังนี้

1. กองกลาง เป็นหน่วยงานที่มีหน้าที่รับผิดชอบด้านการบริหารทั่วไปของมหาวิทยาลัย โดยมีการแบ่งงานดังนี้
 - 1.1 งานสารบรรณ รับผิดชอบด้านการบริหารงานสารบรรณทั้งภายในและภายนอกมหาวิทยาลัย
 - 1.2 งานประชาสัมพันธ์ รับผิดชอบด้านการเผยแพร่ข่าวสารการประชาสัมพันธ์ต่าง ๆ ทั้งภายในและภายนอกมหาวิทยาลัย
 - 1.3 งานประชุมและพิธีการ รับผิดชอบด้านการจัดประชุมกรรมการมหาวิทยาลัย และกรรมการนโยบาย รวมทั้งงานพิธีการต่าง ๆ ของมหาวิทยาลัย
 - 1.4 งานคลังและพัสดุ รับผิดชอบด้านการบริหารพัสดุของมหาวิทยาลัย ได้แก่ การเงิน การบัญชี การงบประมาณ การจัดซื้อ จัดจ้าง รับและจ่ายพัสดุ และการจัดทำทะเบียนควบคุมพัสดุ
 - 1.5 งานการเจ้าหน้าที่ รับผิดชอบด้านการบริหารงานบุคคลของมหาวิทยาลัย
 - 1.6 งานอาคารสถานที่และยานพาหนะ รับผิดชอบด้านการดูแลรักษาความสะอาด ความปลอดภัย และระบบสาธารณูปโภคภายในมหาวิทยาลัย รวมทั้งการให้บริการด้านยานพาหนะแก่หน่วยงานภายในมหาวิทยาลัย
 - 1.7 งานเสภาคนาจารย์ รับผิดชอบดำเนินการเกี่ยวกับการให้คำปรึกษาการบริหารงานด้านต่าง ๆ ของมหาวิทยาลัย

ส่วนการบริหารงานทั่วไปในหน่วยงานของคณะและบัณฑิตวิทยาลัย มีหน่วยธุรการเรียกว่า สำนักงานเลขานุการ ดำเนินกิจกรรมต่าง ๆ ในการบริหาร ส่วนหน่วยงานประเภทสำนัก สถาบัน ในทางปฏิบัติได้มีการจัดหน่วยธุรการขึ้นเป็นการภายในในลักษณะเดียวกับสำนักงานเลขานุการ

2. **กองแผนงาน** เป็นหน่วยงานที่ดำเนินการด้านนโยบายและแผนของมหาวิทยาลัย เพื่อสนับสนุนให้การบริหารของมหาวิทยาลัยสอดคล้องกับการพัฒนาประเทศของรัฐบาลโดยแบ่งงานออกได้ดังนี้

- 2.1 **งานวิเคราะห์แผนและงบประมาณ** มีหน้าที่รับผิดชอบการจัดทำแผนพัฒนาการศึกษา การจัดทำงบประมาณแผ่นดินและงบประมาณเงินรายได้มหาวิทยาลัยรวมทั้งการติดต่อประสาน งานการขอจัดตั้งหน่วยงานใหม่ และการขออนุมัติหลักสูตรใหม่และการปรับปรุงหลักสูตรของมหาวิทยาลัย
- 2.2 **งานวิจัยสถาบันและสารสนเทศ** มีหน้าที่รับผิดชอบงานเกี่ยวกับการวิจัยสถาบัน และระบบคลังข้อมูลของมหาวิทยาลัย
- 2.3 **งานวิเทศสัมพันธ์** มีหน้าที่รับผิดชอบเกี่ยวกับการลาศึกษาต่อการดูงาน ฝึกอบรมปฏิบัติการวิจัย การประชุมทางวิชาการในต่างประเทศ และโครงการความร่วมมือช่วยเหลือทางวิชาการจากต่างประเทศ
- 2.4 **งานวางแผนผังแม่บท** มีหน้าที่รับผิดชอบเกี่ยวกับการกำหนดแผนผังการใช้ที่ดินปลูกสร้างอาคารระบบไฟฟ้าและประปา โทรศัพท์ รวมทั้งการพัฒนารูปแบบภูมิทัศน์ภายในมหาวิทยาลัย
- 2.5 **งานธุรการ** มีหน้าที่รับผิดชอบงานเกี่ยวกับธุรการต่าง ๆ ภายในกองแผนงาน ได้แก่ สารบรรณ การเงิน บัญชี พัสดุ และเอกสารการพิมพ์

การแบ่งส่วนราชการในสำนักงานอธิการบดี

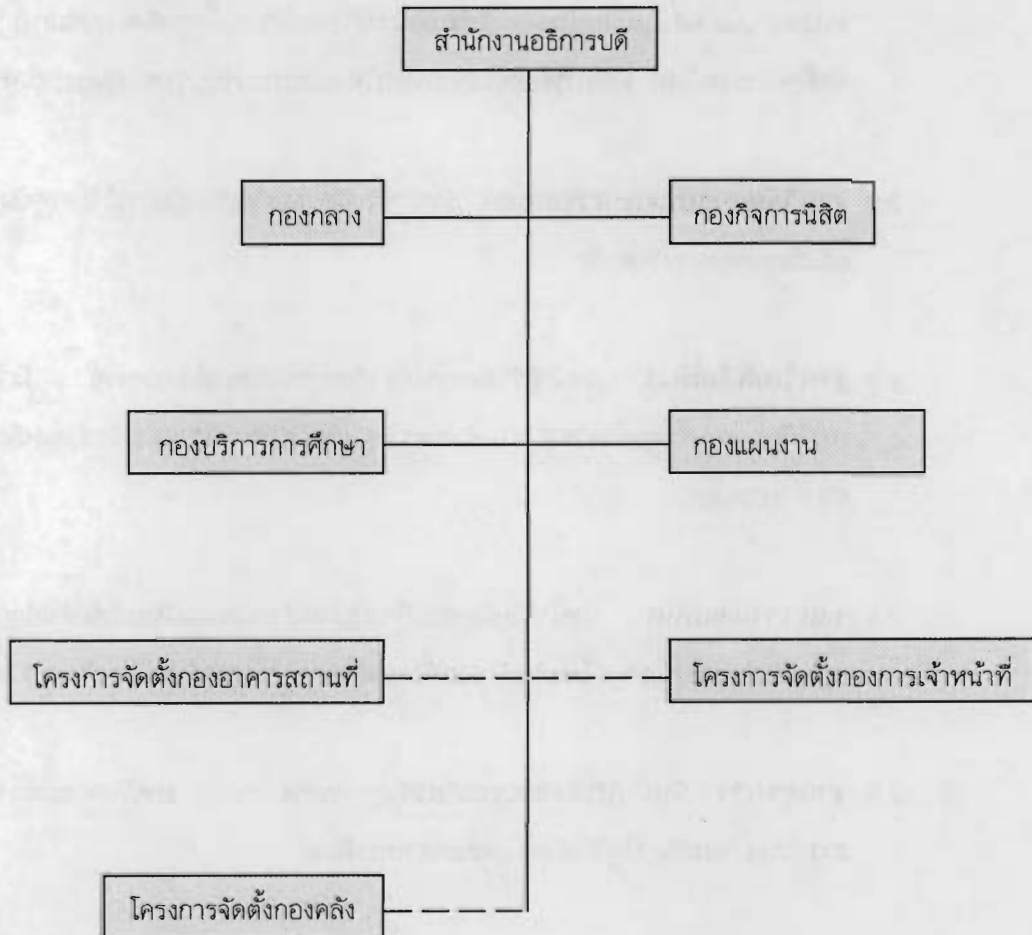

หมายเหตุ : ----- หมายถึง อยู่ในระหว่างโครงการจัดตั้งตามแผนพัฒนาการศึกษาระดับอุดมศึกษา ระยะที่ 7 (พ.ศ.2535-2539)

สำนักงานอธิการบดี



สำนักงานอธิการบดีเป็นหน่วยงานบริหารส่วนกลางของมหาวิทยาลัย มีหน้าที่บริหารทั่วไป ควบคุมดูแล บุคลากร และดำเนินกิจการทั้งปวงของทุกส่วนราชการในมหาวิทยาลัย โดยมีอธิการบดีเป็นผู้บังคับบัญชารับผิดชอบ และมีรองอธิการบดีและผู้ช่วยรองอธิการบดีช่วยอธิการบดีในการปฏิบัติภารกิจต่าง ๆ

ส่วนราชการ

กองกลาง
กองกิจการนิสิต
กองบริการการศึกษา
กองแผนงาน

อัตรากำลัง

อาจารย์ (สาย ก)	-	คน
สายช่วยวิชาการ (สาย ข)	14	คน
สายช่วยบริหาร (สาย ค)	30	คน
ลูกจ้างประจำ	81	คน
ลูกจ้างชั่วคราว (เงินรายได้)	54	คน
รวม	179	คน

กองกลาง

ทำหน้าที่ในด้านการสารบรรณ การรับส่งและโต้ตอบหนังสือราชการการประชาสัมพันธ์ การประชาสัมพันธ์ การบริหารงานพัสดุ การคลัง การบริหารงานบุคคล การดูแลรักษาความสะอาด ความปลอดภัย และระบบสาธารณูปโภคของมหาวิทยาลัย รวมทั้งการให้บริการด้านยานพาหนะแก่มหาวิทยาลัย

กองกิจการนิสิต

ทำหน้าที่ในด้านให้บริการด้านความเป็นอยู่ สุวีถีภาพ การแนะแนวการศึกษา ทุนการศึกษาของนิสิต และควบคุมดูแลกิจกรรมต่าง ๆ ของนิสิต

กองบริการการศึกษา

ทำหน้าที่ให้บริการอำนวยความสะดวกที่จำเป็นในด้านการจัดการเรียนการสอน และควบคุมดูแลการจัด การรับนิสิตเข้าศึกษาและลงทะเบียนเรียน ระเบียบการศึกษา การปฏิบัติตามระเบียบและข้อบังคับว่าด้วยการศึกษาการสอบไล่ การจบการศึกษาและการออกหลักฐานการศึกษาต่าง ๆ ของนิสิต รวมทั้งงานตำราและเอกสารประกอบการเรียนการสอน ของมหาวิทยาลัย

กองแผนงาน

ทำหน้าที่ในด้านการรวบรวมวิเคราะห์ และบริการข้อมูลต่าง ๆ ที่เกี่ยวข้องกับการดำเนินงาน ของมหาวิทยาลัย การตั้งงบประมาณประจำปี การจัดทำแผนพัฒนามหาวิทยาลัย การควบคุมดูแลและตรวจสอบการดำเนินงาน ต่าง ๆ เพื่อให้เป็นไปตามนโยบายและแผนที่กำหนดไว้



การจัดการศึกษา



ในปีการศึกษา 2534 มหาวิทยาลัยบูรพา มีหน่วยงานที่รับผิดชอบการจัดการศึกษา 4 หน่วยงาน ได้แก่คณะพยาบาลศาสตร์ คณะมนุษยศาสตร์และสังคมศาสตร์ คณะวิทยาศาสตร์และคณะศึกษาศาสตร์ โดยได้ดำเนินการสอนในหลักสูตรสาขาวิชาต่าง ๆ รวมทั้งสิ้น 41 สาขาวิชา จำแนกตามระดับการศึกษาได้ดังนี้

หน่วยงาน	หลักสูตร		
	ปริญญาโท	ปริญญาตรี	รวม
คณะพยาบาลศาสตร์		1	1
คณะมนุษยศาสตร์และสังคมศาสตร์	-	7	7
คณะวิทยาศาสตร์		8	8
คณะศึกษาศาสตร์	8	17	25
รวม	8	33	41

ในปีการศึกษา 2534 มหาวิทยาลัยได้เปิดสอนหลักสูตรเพิ่มขึ้นจากปีการศึกษา 2533 จำนวน 3 หลักสูตร ได้แก่

1. หลักสูตรการศึกษามหาบัณฑิต สาขาภาษาไทย
2. หลักสูตรศิลปศาสตรบัณฑิต สาขาบริหารธุรกิจ(การบัญชี)
3. หลักสูตรศิลปศาสตรบัณฑิต สาขาบริหารธุรกิจ(การตลาด)

คณะพยาบาลศาสตร์



การจัดหน่วยงาน

- สำนักงานเลขานุการ
- ภาควิชาการพยาบาลชุมชน
- ภาควิชาการพยาบาลแม่และเด็ก
- ภาควิชาการพยาบาลอายุรศาสตร์และศัลยศาสตร์
- ภาควิชาวิจัยประเมินผลและการบริหารทางการพยาบาล
- ภาควิชาวิทยาศาสตร์พื้นฐานการพยาบาล
- ภาควิชาสุขภาพจิตและการพยาบาลจิตเวช

อัตรากำลัง

อาจารย์ (สาย ก)	31	คน
สายช่วยวิชาการ (สาย ข)	–	คน
สายช่วยบริหาร (สาย ค)	8	คน
ลูกจ้างประจำ	4	คน
ลูกจ้างชั่วคราว (เงินรายได้)	–	คน
รวม	43	คน

นิสิต

ระดับปริญญาตรี

นิสิตใหม่	99	คน
นิสิตทั้งหมด	261	คน
ผู้สำเร็จการศึกษา	43	คน

โปรแกรมการศึกษา

ภาควิชา/สาขาวิชา	ชื่อหลักสูตร		จำนวนปี ของ หลักสูตร	ระดับการ ศึกษา ที่เปิดสอน	วุฒิของ ผู้สมัคร เรียน
	ชื่อเต็ม	ชื่อย่อ			
ทุกภาควิชา					
- การพยาบาล	พยาบาลศาสตร์	พย.บ.	4 ปี	ปริญญาตรี	ม.6 (สายวิทย์)

จำนวนวิชาที่เปิดสอน

ระดับปริญญาตรี 30 วิชา

การฝึกงานของนิสิต

หลักสูตร	จำนวน		สถานที่ (แห่ง)		
	ชั่วโมง	คน	ราชการ	รัฐวิสาหกิจ	เอกชน
พยาบาลศาสตรบัณฑิต	1,664	261	18	1	4

คณะมนุษยศาสตร์และสังคมศาสตร์



การจัดหน่วยงาน

สำนักงานเลขานุการ
ภาควิชาจิตวิทยา
ภาควิชาดุริยางคศาสตร์
ภาควิชาบรรณารักษศาสตร์
ภาควิชาบริหารธุรกิจ
ภาควิชาประวัติศาสตร์
ภาควิชาภาษาตะวันตก
ภาควิชาภาษาตะวันออก
ภาควิชาภาษาไทย
ภาควิชาภูมิศาสตร์
ภาควิชารัฐศาสตร์
ภาควิชาศิลปะและวัฒนธรรม
ภาควิชาเศรษฐศาสตร์
ภาควิชาสังคมวิทยา

อัตรากำลัง

อาจารย์ (สาย ก)	64	คน
สายช่วยวิชาการ (สาย ข)	–	คน
สายบริหาร (สาย ค)	3	คน
ลูกจ้างประจำ	7	คน
อาจารย์จ้างชั่วคราวชาวต่างประเทศ	1	คน
ลูกจ้างชั่วคราว (เงินรายได้)	1	คน
รวม	76	คน

นิสิต

	ระดับปริญญาตรี	ระดับปริญญาโท	รวม
นิสิตใหม่	507	8	515
นิสิตทั้งหมด	893	8	901
ผู้สำเร็จการศึกษา	120	-	120

โปรแกรมการศึกษา

ภาควิชา/สาขาวิชา	ชื่อหลักสูตร	ชื่อเต็ม	ชื่อย่อ	จำนวนปี ของ หลักสูตร	ระดับการ ศึกษา ที่เปิดสอน	วุฒิของ ผู้สมัคร เรียน
ภาควิชาภาษาไทย						
- ภาษาไทย	ศิลปศาสตรบัณฑิต		ศศ.บ.	4 ปี	ปริญญาตรี	ม.6
ภาควิชาภาษาอังกฤษ						
- ภาษาอังกฤษ	ศิลปศาสตรบัณฑิต		ศศ.บ.	4 ปี	ปริญญาตรี	ม.6
ภาควิชาประวัติศาสตร์						
- ประวัติศาสตร์	ศิลปศาสตรบัณฑิต		ศศ.บ.	4 ปี	ปริญญาตรี	ม.6
ภาควิชาศิลปะและวัฒนธรรม						
- ศิลปะ	ศิลปศาสตรบัณฑิต		ศศ.บ.	4 ปี	ปริญญาตรี	ม.6
ภาควิชาบริหารธุรกิจ						
- การตลาด	ศิลปศาสตรบัณฑิต		ศศ.บ.	2 ปี	ปริญญาตรี	ปวท,ปวส,ป.กศ สูง
- การบัญชี	ศิลปศาสตรบัณฑิต		ศศ.บ.	2 ปี	ปริญญาตรี	ปวท,ปวส,อ.กศ
ภาควิชาภูมิศาสตร์						
- ภูมิศาสตร์	วิทยาศาสตร์บัณฑิต		ศศ.บ.	4 ปี	ปริญญาตรี	ม.6 (สายวิทย์)

จำนวนวิชาที่เปิดสอน

ระดับปริญญาตรี	310	วิชา
ระดับปริญญาโท	3	วิชา

การฝึกงานของนิสิต

หลักสูตร	จำนวน		สถานที่ (แห่ง)		
	ชั่วโมง	คน	ราชการ	รัฐวิสาหกิจ	เอกชน
วท.บ.(ภูมิศาสตร์)	240	15	6	2	1
ศศ.บ.(ประวัติศาสตร์)	119	1	1	-	-
กศ.บ.(บรรณารักษศาสตร์)	240	16	3	-	1



คณะวิทยาศาสตร์



การจัดหน่วยงาน

สำนักงานเลขานุการ
ภาควิชาคณิตศาสตร์
ภาควิชาเคมี
ภาควิชาจุลชีววิทยา
ภาควิชาชีววิทยา
ภาควิชาฟิสิกส์
ภาควิชาดาราศาสตร์
ภาควิชาวิทยาศาสตร์การอาหาร

อัตรากำลัง

อาจารย์ (สาย ก)	77	คน
สายช่วยวิชาการ (สาย ข)	-	คน
สายช่วยบริหาร (สาย ค)	2	คน
ลูกจ้างประจำ	11	คน
ลูกจ้างชั่วคราว (เงินรายได้)	11	คน
รวม	101	คน

นิสิต

ระดับปริญญาตรี

นิสิตใหม่	136
นิสิตทั้งหมด	502
ผู้สำเร็จการศึกษา	70

โปรแกรมการศึกษา

ภาควิชา/สาขาวิชา	ชื่อหลักสูตร		จำนวนปี ของ หลักสูตร	ระดับการ ศึกษา ที่เปิดสอน	วุฒิของ ผู้สมัคร เรียน
	ชื่อเต็ม	ชื่อย่อ			
ภาควิชาคณิตศาสตร์					
- คณิตศาสตร์	วิทยาศาสตร์บัณฑิต	วท.บ.	4 ปี	ปริญญาตรี	ม.6 สายวิทย์
ภาควิชาเคมี					
- เคมี	วิทยาศาสตร์บัณฑิต	วท.บ.	4 ปี	ปริญญาตรี	ม.6 สายวิทย์
ภาควิชาชีววิทยา					
- ชีววิทยา	วิทยาศาสตร์บัณฑิต	วท.บ.	4 ปี	ปริญญาตรี	ม.6 สายวิทย์
ภาควิชาจุลชีววิทยา					
- จุลชีววิทยา	วิทยาศาสตร์บัณฑิต	วท.บ.	4 ปี	ปริญญาตรี	ม.6 สายวิทย์
ภาควิชาฟิสิกส์					
- ฟิสิกส์	วิทยาศาสตร์บัณฑิต	วท.บ.	4 ปี	ปริญญาตรี	ม.6 สายวิทย์
ภาควิชาดาราศาสตร์					
- ดาราศาสตร์	วิทยาศาสตร์บัณฑิต	วท.บ.	4 ปี	ปริญญาตรี	ม.6 สายวิทย์
ภาควิชาสถิติ					
- สถิติ	วิทยาศาสตร์บัณฑิต	วท.บ.	4 ปี	ปริญญาตรี	ม.6 สายวิทย์
ภาควิชาวิทยาศาสตร์					
- วิทยาศาสตร์การ อาหารและ โภชนาการ	วิทยาศาสตร์บัณฑิต	วท.บ.	4 ปี	ปริญญาตรี	ม.6 สายวิทย์

จำนวนวิชาที่เปิดสอน

ระดับปริญญาตรี 290 วิชา

ระดับปริญญาโท 21 วิชา

การฝึกงานของนิสิต

หลักสูตร	จำนวน		สถานที่ (แห่ง)		
	ชั่วโมง	คน	ราชการ	รัฐวิสาหกิจ	เอกชน
วท.บ. (จุลชีววิทยา)	150	30	4	-	10
วท.บ. (เคมี)	360	25	10	2	6

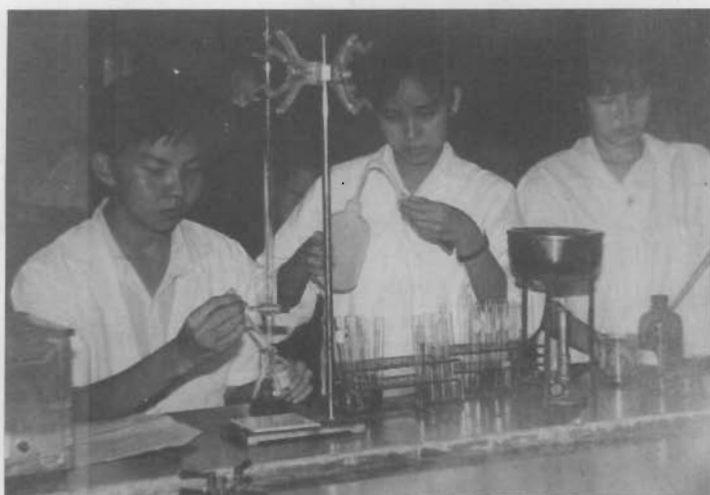

คณะศึกษาศาสตร์



การจัดหน่วยงาน

- สำนักงานเลขานุการ
- ภาควิชาการแนะแนวและจิตวิทยาการศึกษา
- ภาควิชาบริหารการศึกษา
- ภาควิชาการศึกษาอนุรักษนิยม
- ภาควิชาเทคโนโลยีทางการศึกษา
- ภาควิชาพลศึกษาและสันทนาการ
- ภาควิชาพื้นฐานการศึกษา
- ภาควิชาหลักสูตรและการสอน

อัตรากำลัง

อาจารย์ (สาย ก)	52	คน
สายช่วยวิชาการ (สาย ข)	-	คน
สายช่วยบริหาร (สาย ค)	4	คน
ลูกจ้างประจำ	15	คน
ลูกจ้างชั่วคราว (เงินรายได้)	3	คน
รวม	74	คน

นิสิต

	ระดับปริญญาตรี	ระดับปริญญาโท	รวม
นิสิตใหม่	436	261	697
นิสิตทั้งหมด	1,440	594	2,034
ผู้สำเร็จการศึกษา	557	105	662

หลักสูตร

ภาควิชา/สาขาวิชา	ชื่อหลักสูตร		จำนวนปี ของ หลักสูตร	ระดับการ ศึกษา ที่เปิดสอน	วุฒิของ ผู้สมัคร เรียน
	ชื่อเต็ม	ชื่อย่อ			
ภาควิชาบริหารการศึกษา					
- การบริหารการศึกษา	การศึกษามหาบัณฑิต	กศ.ม.	2 ปี	ปริญญาโท	ปริญญาตรี
ภาควิชาหลักสูตรและการสอน					
- การประถมศึกษา	การศึกษามหาบัณฑิต	กศ.ม.	2 ปี	ปริญญาโท	ปริญญาตรี
	การศึกษามหาบัณฑิต	กศ.บ.	4 ปี	ปริญญาตรี	ม.6
ภาควิชาจิตวิทยาการแนะแนว					
- จิตวิทยาการแนะแนว	การศึกษามหาบัณฑิต	กศ.ม.	2 ปี	ปริญญาโท	ปริญญาตรี
ภาควิชาเทคโนโลยีทางการศึกษา					
- เทคโนโลยีทางการศึกษา	การศึกษามหาบัณฑิต	กศ.ม.	2 ปี	ปริญญาโท	ปริญญาตรี
	การศึกษามหาบัณฑิต	กศ.บ.	4 ปี	ปริญญาโท	ม.6
ภาควิชาพลศึกษา					
- พลศึกษา	การศึกษามหาบัณฑิต	กศ.ม.	2 ปี	ปริญญาโท	ปริญญาตรี
	วิทยาศาสตร์บัณฑิต	วท.บ.	4 ปี	ปริญญาตรี	ม.6
	การศึกษามหาบัณฑิต	กศ.บ.	4 ปี	ปริญญาตรี	ม.6
ร่วมกับคณะมนุษยศาสตร์และสังคมศาสตร์					
- ภาษาอังกฤษ	การศึกษามหาบัณฑิต	กศ.บ.	4 ปี	ปริญญาตรี	ม.6
- ศิลปศึกษา	การศึกษามหาบัณฑิต	กศ.บ.	4 ปี	ปริญญาตรี	ม.6
- บรรณารักษศาสตร์	การศึกษามหาบัณฑิต	กศ.บ.	4 ปี	ปริญญาตรี	ม.6
- ธุรกิจศึกษา	การศึกษามหาบัณฑิต	กศ.บ.	4 ปี	ปริญญาตรี	ม.6
- สังคมศึกษา	การศึกษามหาบัณฑิต	กศ.บ.	4 ปี	ปริญญาตรี	ม.6
ร่วมกับคณะวิทยาศาสตร์					
- ชีววิทยา	การศึกษามหาบัณฑิต	กศ.ม.	2 ปี	ปริญญาโท	ปริญญาตรี
- วิทยาศาสตร์ศึกษา	การศึกษามหาบัณฑิต	กศ.ม.	2 ปี	ปริญญาโท	ปริญญาตรี
- วิทยาศาสตร์-คณิต	การศึกษามหาบัณฑิต	กศ.บ.	4 ปี	ปริญญาตรี	ม.6
- วิทยาศาสตร์-เคมี	การศึกษามหาบัณฑิต	กศ.บ.	4 ปี	ปริญญาตรี	ม.6
- วิทยาศาสตร์-ชีววิทยา	การศึกษามหาบัณฑิต	กศ.บ.	4 ปี	ปริญญาตรี	ม.6
- วิทยาศาสตร์-กายภาพชีวภาพ	การศึกษามหาบัณฑิต	กศ.บ.	4 ปี	ปริญญาตรี	ม.6

ภาควิชา/สาขาวิชา	ชื่อหลักสูตร		จำนวนปี ของ หลักสูตร	ระดับการ ศึกษา ที่เปิดสอน	วุฒิของ ผู้สมัคร เรียน
	ชื่อเต็ม	ชื่อย่อ			
- วิทยาศาสตร์-เกษตร	การศึกษาระดับบัณฑิต	กศ.บ.	4 ปี	ปริญญาตรี	ม.6
- วิทยาศาสตร์-ฟิสิกส์	การศึกษาระดับบัณฑิต	กศ.บ.	4 ปี	ปริญญาตรี	ม.6
- คหกรรมศาสตร์	การศึกษาระดับบัณฑิต	กศ.บ.	4 ปี	ปริญญาตรี	ม.6

จำนวนวิชาที่เปิดสอน

ระดับปริญญาตรี	193 วิชา
ระดับปริญญาโท	50 วิชา

การฝึกงานของนิสิต

หลักสูตร	จำนวน		สถานที่ (แห่ง)		
	ชั่วโมง	คน	ราชการ	รัฐวิสาหกิจ	เอกชน
การศึกษาระดับบัณฑิต (กศ.บ.)					
จำนวน 16 สาขาวิชา	400	292	52	3	11



การปรับปรุงคุณภาพการศึกษา



คุณภาพของการศึกษานับเป็นสิ่งสำคัญสูงสุดในการจัดการศึกษา ดังนั้นมหาวิทยาลัยบูรพา จึงได้ดำเนินการทุกวิถีทางภายใต้ขีดความสามารถและทรัพยากรที่มีอยู่เพื่อให้เกิดบรรยากาศที่จะเอื้ออำนวยต่อการศึกษาทั้งผู้เรียน ผู้สอน ผู้ควบคุมดูแลการศึกษาตามหลักสูตรและโปรแกรมการศึกษาของผู้เรียน เพื่อเป็นผลให้ผู้เรียนได้รับประโยชน์สูงสุดจากการศึกษาเล่าเรียนใหม่มหาวิทยาลัยทั้งในทางวิชาการเพื่อประกอบอาชีพและในทางอื่น ๆ ที่มีความสำคัญและจำเป็นต่อการดำเนินชีวิตอันเป็นลักษณะเกื้อกูลต่อตนเองและสังคม



งานส่งเสริมการผลิตตำรา

มหาวิทยาลัยได้ส่งเสริมและสนับสนุนให้คณาจารย์ของมหาวิทยาลัย เขียนหนังสือและตำราเรียนประเภทต่าง ๆ เพื่อส่งเสริมให้การศึกษาของมหาวิทยาลัยมีประสิทธิภาพยิ่งขึ้น ซึ่งในปีการศึกษา 2534 ได้ดำเนินการจัดทำเอกสารประกอบการเรียนการสอนดังนี้

ลำดับที่	ชื่อตำรา/เอกสารประกอบการสอน	ชื่อผู้แต่ง
คณะพยาบาลศาสตร์		
1	การสาธารณสุขมูลฐาน	นางกุลลาภ รัตนสังข์ธรรม
2	อนามัยโรงเรียน	นางกุลลาภ รัตนสังข์ธรรม
3	วิทยาการระบาด	นางกุลลาภ รัตนสังข์ธรรม
4	การให้บริการอาชีวอนามัยของ พยาบาลและกฎหมายแรงงาน	นางกุลลาภ รัตนสังข์ธรรม
5	โรคติดเชื้อระบบทางเดินอาหาร	นางสาวฉันทนา จันทวงศ์
6	มลภาวะ	นางสาววรรณิภา อัครชัยสุวิกรม
7	การจัดลำดับความสำคัญของปัญหา	นางสาววรรณิภา อัครชัยสุวิกรม
8	การประเมินผล	นางสาววรรณิภา อัครชัยสุวิกรม
9	โรคติดเชื้อระบบทางเดินหายใจ	นางสาววรรณิภา อัครชัยสุวิกรม
10	การใช้ยาสามัญประจำบ้านรักษาโรคต่าง ๆ ที่พบบ่อย	นางสาววรรณิภา อัครชัยสุวิกรม
11	การสร้างเครื่องมือในการเก็บรวบรวมข้อมูล เทคนิคการเก็บรวบรวมข้อมูล	นางสาวฉันทนา จันทวงศ์
12	การเขียนแผนงานหลัก แผนงานย่อย	นางสาวฉันทนา จันทวงศ์
13	การทำแผน	นางสาวฉันทนา จันทวงศ์
14	แนวทางการฝึกประสบการณ์วิชาชีพ วิชาพยาบาลศาสตร์ 1	นางสาวฉันทนาและนางกุลลาภ
15	แนวทางการฝึกประสบการณ์วิชาชีพ วิชาพยาบาลศาสตร์ 2	นางสาววรรณิภา อัครชัยสุวิกรม
16	แนวทางการฝึกประสบการณ์วิชาชีพ วิชาการรักษาพยาบาลเบื้องต้น	นางสาวฉันทนา จันทวงศ์

ลำดับที่

ชื่อตำรา/เอกสารประกอบการสอน

ชื่อผู้แต่ง

คณะพยาบาลศาสตร์ (ต่อ)

17	แนวทางการฝึกประสบการณ์วิชาชีพ วิชาหัวข้อเลือกสรรการพยาบาลชุมชน	นางกุลลาบ รัตนสังธรรม
18	แนวทางการฝึกประสบการณ์วิชาชีพ วิชาการสาธารณสุขมูลฐาน	นางสาวสมหญิง มะหะลิทธิ์
19	แนวทางการฝึกประสบการณ์วิชาชีพ วิชาพยาบาลศาสตร์ 4	นางสาวนฤมล ปทุมรักษ์และคณะ
20	แนวทางการฝึกประสบการณ์วิชาชีพ วิชาพยาบาลศาสตร์ 9	นางสาวทัศนีย์ วรภัทรากุลและคณะ
21	แนวทางการฝึกประสบการณ์วิชาชีพ วิชาหัวข้อเลือกสรรการพยาบาล อายุรศาสตร์และศัลยศาสตร์	นางสาววริยา วชิราวัฒน์และคณะ
22	คู่มือการพยาบาลในห้องผ่าตัด	นางสาวกนกนุช ชื่นเลิศสกุล
23	การพยาบาลผู้ป่วยในระบบทางเดินอาหาร	นางเรณา พงษ์เรืองพันธุ์
24	เอกสารประกอบการสอนวิชา พย.321 พยาบาลศาสตร์ 5	นางสุนทราวดี เขียวพิเชษฐ
25	เอกสารประกอบการสอนวิชา พย.322 พยาบาลศาสตร์ 6	นางสาววรรณิ์ บันเทิง
26	ความรู้พื้นฐานการวิจัย เล่ม 1 และ 2	นางสาวรัชนิภรณ์ ทรัพย์กรานนท์
27	ตำราโภชนาการในสภาพปกติและพยาธิสภาพ	นางเยาวลักษณ์ บรรจงปรี
28	การควบคุมระบบไหลเวียนเลือด	นางเพชรรัตน์ ตรงต่อศักดิ์
29	การดูดซึมสารอาหาร	นางเพชรรัตน์ ตรงต่อศักดิ์
30	เอกสารประกอบการสอน การวิภาคศาสตร์	นายอำนาจ ไวยมุกข์
31	เอกสารประกอบการสอน วิชาพยาธิสรีรวิทยา - ระบบขับถ่ายปัสสาวะ - ภาวะเสียสมดุลย์ของน้ำเกลือแร่และกรดต่าง	นางสาวจุฬาลักษณ์ บาร์มี นางสาวจุฬาลักษณ์ บาร์มี
32	ตำราการจัดการทางการพยาบาล	นางสาวบุญใจ ศรีสถิตย์นรากร
33	เอกสารประกอบการสอนสัมมนา ทางการพยาบาล	นางสาวบุญใจ ศรีสถิตย์นรากร
34	การพยาบาลผู้ป่วยออริโธปีติกส์	นางสาวบุญใจ ศรีสถิตย์นรากร

ลำดับที่	ชื่อตำรา/เอกสารประกอบการสอน	ชื่อผู้แต่ง
35	การจูงใจ	นางสาวอาภา นิตยศักดิ์
36	การเปลี่ยนแปลง	นางสาวอาภา นิตยศักดิ์
คณะมนุษยศาสตร์และสังคมศาสตร์		
1	การเมืองการปกครองของกลุ่มประเทศยุโรปตะวันตก	นายศรุตี สกุลรัตน์
2	ความสัมพันธ์ระหว่างประเทศเบื้องต้น	นายศรุตี สกุลรัตน์
3	การบัญชีเบื้องต้น	นางพัชนี นนทศักดิ์
4	หลักการบริหารธุรกิจ	นางสุดา สุวรรณภิรมย์
5	การบริหารบุคคล	นายเด่น ชะเนติยัง
6	พฤติกรรมบุคคลในองค์การ	นายเด่น ชะเนติยัง
7	การเมืองเบื้องต้น	นายสมชาย เดชะพรหมพันธุ์
8	ภูมิศาสตร์ประเทศไทย	นายมีชัย วรสายัณห์
9	มนุษย์และสิ่งแวดล้อม	นายมีชัย วรสายัณห์
10	โลกตะวันตก: ยุคโบราณและยุคกลาง	นายจรัส ฉกรรจ์แดง
11	ประวัติศาสตร์นิพนธ์ 1	นางสาวมัทนา เกษกมล
12	ประวัติศาสตร์ยุโรปศตวรรษที่ 19-20	นางสุพัฒศรี วรสายัณห์
13	ตรรกวิทยาทางภาษา	นายบุญร่วม ทิพพศรี
14	การพูด	นายบุญร่วม ทิพพศรี
15	รามเกียรติ์: การศึกษาเชิงวิเคราะห์และเปรียบเทียบ	นางสาวสมพร สิงห์โต
16	วรรณคดีวิจารณ์	นางสาวสมพร สิงห์โต
17	วรรณคดีการละคร	นางสาวสมพร สิงห์โต
18	คู่มือการทำบทนิพนธ์	นางสาววภาณี ฐานวงค์คานติ
19	การศึกษาและค้นคว้า	นางสาววภาณี ฐานวงค์คานติ
20	เอกสารและสิ่งพิมพ์ต่อเนื่อง	นางสาววภาณี ฐานวงค์คานติ
21	หนังสืออ้างอิง	นางสาววภาณี ฐานวงค์คานติ
22	การเขียนบรรณานุกรมและเชิงอรรถ	นางปราณี เชียงทอง
23	บัตรรายการ	นางปราณี เชียงทอง
24	การเรียงบัตรรายการ	นางปราณี เชียงทอง
25	การเล่านิทาน	นางไพพรรณ อินทนิล
26	ศิลปะกับมนุษย์	นายสุชาติ เกาทอง
27	จิตรกรรม	นายสุชาติ เกาทอง
28	การวิจารณ์ทัศนศิลป์	นายสุชาติ เกาทอง

ลำดับที่

ชื่อตำรา/เอกสารประกอบการสอน

ชื่อผู้แต่ง

คณะมนุษยศาสตร์และสังคมศาสตร์ (ต่อ)

29	หลักการทัศนศิลป์	นายสุชาติ	เกาทอง
30	ปัญหาศิลปะศึกษา	นายสุชาติ	เกาทอง
31	ศิลปะพื้นบ้าน	นายมารุต	อัมรานนท์
32	ข้อมูลสิ่งแวดล้อมศิลปกรรมจังหวัดชลบุรี	นายมารุต	อัมรานนท์

คณะวิทยาศาสตร์

1	แคลคูลัสและเรขาคณิตวิเคราะห์ ตอนที่ 1	นายอำพล	ธรรมเจริญ
2	แคลคูลัสและเรขาคณิตวิเคราะห์ ตอนที่ 2	นายอำพล	ธรรมเจริญ
3	การผสมพันธุ์สัตว์น้ำ	นายวิรพงศ์	วุฒิพันธุ์ชัย
4	วิชา Determinative Bacteria	นางนันทนา	อรุณฤกษ์
5	จุลชีววิทยาทางอาหาร	นางลัดดาวัลย์	รัตมิมิตรี
6	จุลชีววิทยาทางอุตสาหกรรม	นางลัดดาวัลย์	รัตมิมิตรี
7	แบคทีเรียวิทยาขั้นสูง	นางสาวสุบันชิต	นิมรัตน์
8	มนุษย์กับสิ่งแวดล้อม	นายบัญญัติ	สุขศรีงาม
9	ปฏิบัติการจุลชีววิทยา	นายบัญญัติ	สุขศรีงาม
10	ชีววิทยาของเซลล์สำหรับพยาบาลศาสตร์ และสาธารณสุขศาสตร์	นายบัญญัติ	สุขศรีงาม
11	จุลชีววิทยาสำหรับพยาบาลศาสตร์ และสาธารณสุขศาสตร์	นายบัญญัติ	สุขศรีงาม
12	จุลชีววิทยาทั่วไป	นายบัญญัติ	สุขศรีงาม
13	จุลชีววิทยา เล่ม 1	นายบัญญัติ	สุขศรีงาม
14	วิทยาศาสตร์กับการพัฒนาคุณภาพชีวิต	นายชูเกียรติ	มณเฑียร

การผลิตและพัฒนาสื่อการศึกษา

ในปีการศึกษา 2534 ส่วนราชการต่าง ๆ ของมหาวิทยาลัยได้ผลิตและพัฒนาสื่อการศึกษาในสาขาที่เกี่ยวข้อง ดังนี้

คณะพยาบาลศาสตร์

- ผลิตสไลด์ เพื่อการเรียนการสอน จำนวน 10 เรื่อง
 1. สูงอายุอย่างไรให้มีสุข
 2. เรื่องของข้าพเจ้า
 3. ความรู้สึกที่ดีเกี่ยวกับตัวเรา
 4. อาหารผู้สูงอายุ
 5. อาหารเบาหวาน
 6. อาหารเด็กก่อนวัยเรียน
 7. ภาวะอูปรณ์
 8. โรคเอดส์
 9. พยาธิสรีรระบบทางเดินอาหาร
 10. พยาธิสรีรวิทยาทางเดินหายใจ
- ผลิตภาพชุดทางวิชาการ เพื่อประกอบการให้สุศึกษา จำนวน 6 เรื่อง
 1. เอดส์
 2. พยาธิไส้เดือน
 3. การดูแลรักษาฟัน
 4. อาหารหลัก 5 หมู่
 5. สุขบัญญัติ 10 ประการ
 6. ยาเสพติดให้โทษ

คณะมนุษยศาสตร์และสังคมศาสตร์

- ผลิตสไลด์ เพื่อการเรียนการสอน จำนวน 12 เรื่อง
 1. ประวัติศาสตร์ท้องถิ่น
 2. อารยธรรมกรีก
 3. อารยธรรมโรมัน
 4. ห้องสมุดโรงเรียน
 5. ห้องสมุดท้องถิ่น : วัด,โรงพยาบาล
 6. ห้องสมุดมหาวิทยาลัย

7. การบำรุงรักษาวัสดุห้องสมุด : วัสดุตีพิมพ์
8. หนังสือส่วนประกอบและการระวางรักษา
9. เซรามิกส์
10. นิเทศศิลป์
11. จิตรกรรม
12. ประวัติศาสตร์ศิลป์
 - ผลิตเทปโทรทัศน์ เพื่อการเรียนการสอน จำนวน 7 เรื่อง
 1. 72 ชั่วโมงที่มิวนิก (การก่อการร้ายระหว่างประเทศ)
 2. สภาพและแนวโน้มทรัพยากร สิ่งแวดล้อม การใช้ดินบริเวณลุ่มน้ำบางปะกง
 3. สงครามโลกครั้งที่ 2 : วาระสุดท้ายของฮิตเลอร์
 4. ห้องสมุดโรงเรียน
 5. การเล่นนิทานด้วยสื่อแบบต่าง ๆ
 6. การบำรุงรักษาห้องสมุด : วัสดุไม้ตีพิมพ์
 7. การบำรุงรักษาครุภัณฑ์และอาคารห้องสมุด

คณะวิทยาศาสตร์

- ผลิตสไลด์ เพื่อการเรียนการสอนเกี่ยวกับวิชาทางจุลชีววิทยาจำนวน 360 ภาพ
- ผลิตภาพชุดทางวิชาการ เพื่อใช้ประกอบการสอน เกี่ยวกับวิชาทางจุลชีววิทยา จำนวน 300 เรื่อง
- ผลิตเอกสารเผยแพร่ เรื่องความยุติธรรมและความเหมาะสมของข้อสอบปรนัยแบบเลือกตอบที่ใช้ในการสอบคัดเลือก จำนวน 50 เล่ม
- จัดหาเทปโทรทัศน์ เพื่อใช้ประกอบการเรียนการสอนทางด้านวิชาจุลชีววิทยา จำนวน 80 เรื่อง

การพัฒนาหลักสูตร

ในปีการศึกษา 2534 มหาวิทยาลัยบูรพา มีการดำเนินงานด้านการพัฒนาหลักสูตรของมหาวิทยาลัย ดังนี้

1. การจัดทำหลักสูตรใหม่

หลักสูตรใหม่ที่ได้รับอนุมัติจากทบวงมหาวิทยาลัยให้เปิดสอนมีดังนี้

- 1.1 หลักสูตรศิลปศาสตรบัณฑิต (บรรณารักษศาสตร์และสารนิเทศศาสตร์)

2. การปรับปรุงหลักสูตร

หลักสูตรเดิมที่สภามหาวิทยาลัยอนุมัติให้มีการปรับปรุงเพื่อให้เหมาะสมกับสภาพการศึกษา สังคม

เศรษฐกิจในปัจจุบันมีดังนี้

- 2.1 หลักสูตรวิทยาศาสตรบัณฑิต (ภูมิศาสตร์)
- 2.2 หลักสูตรศิลปศาสตรบัณฑิต (ภาษาไทย,ภาษาอังกฤษ,ศิลปะและประวัติศาสตร์)
- 2.3 หลักสูตรการศึกษาศาสตรบัณฑิต (ธุรกิจศึกษา)

งานพัฒนาบุคลากร

มหาวิทยาลัยบูรพาได้ให้ความสำคัญต่อการพัฒนาบุคลากรของมหาวิทยาลัย ให้มีประสิทธิภาพ โดยเพิ่มพูนความรู้ความสามารถของบุคลากรทางด้านวิชาการ ในปีการศึกษา 2534 จึงมีการจัดฝึกอบรมสัมมนา บุคลากรและสื่งบุคลากรของมหาวิทยาลัยไปฝึกอบรมดังนี้

การพัฒนาบุคลากรของมหาวิทยาลัย

การพัฒนาอาจารย์

เรื่อง	วัน เดือน ปี	สถานที่จัด/ผู้เข้าร่วม
คณะพยาบาลศาสตร์		
1. โครงการประชุมปฏิบัติการ เรื่องการปรับปรุงหลักสูตร พยาบาลศาสตรบัณฑิต	1-2 พ.ย. 33	มหาวิทยาลัยบูรพา/25 คน
2. ศึกษาดูงานการจัดการเรียน การสอนและการบริหารทั่วไป	1-3 พ.ค. 34	มหาวิทยาลัยเชียงใหม่/12 คน
3. เครือข่ายพฤติกรรมสุขภาพ	24-27 ต.ค.34	มหาวิทยาลัยขอนแก่น /1 คน
4. การวิเคราะห์ตัวแปรทาง สังคมศาสตร์	7-9 พ.ย. 33	โรงแรมวินเซอร์ กรุงเทพฯ/1 คน
5. Rehabilitation for the Physically Handicapped Persons	22 ต.ค.-8 ธ.ค.33	ประเทศอินโดนีเซีย/1 คน
6. การพยาบาลในมิติจิตวิญญาณ	26-27 พ.ย. 33	มหาวิทยาลัยสุโขทัยธรรมมาธิราช/2 คน
7. Symposium "Congrees on Aids"	1-5 ธ.ค. 33	โรงแรมเชอราตัน/2 คน
8. Aids	17-21 ธ.ค. 33	โรงแรมรอยัลลอร์ดคิด/1 คน
9. พลังทีมสุขภาพ	ธ.ค. 33	โรงแรมแอมบาสเดอร์/1 คน
10. จริยธรรมในวิชาชีพสุขภาพ	17-18 ม.ค. 34	ศูนย์อาเซียน/2 คน
11. มหิดลวิจัยเพื่อไทยพัฒนา	25-27 ก.พ. 34	ศูนย์อาเซียน/1 คน

เรื่อง	วัน เดือน ปี	สถานที่จัด/ผู้เข้าร่วม
12. ความก้าวหน้าทางการพยาบาล: เทคโนโลยี กฎหมายและ จริยธรรม	6-8 มี.ค. 34	โรงพยาบาลจุฬา/6 คน
13. การพยาบาลกับการสนับสนุน การดูแลสุขภาพตนเอง	2-4 เม.ย. 34	คณะพยาบาลศาสตร์ ศิริราช/2 คน
14. สัมมนาหลักสูตร คณะสาธารณสุขศาสตร์ มหาวิทยาลัยบูรพา	8-9 เม.ย. 34	มหาวิทยาลัยมหิดล/4 คน
15. อบรมภาษาอังกฤษ	18 มี.ค.-19 เม.ย.34	จุฬาลงกรณ์มหาวิทยาลัย/4 คน
16. พฤติกรรมมนุษย์กับสิ่งแวดล้อม	11-21 มี.ค. 34	มหาวิทยาลัยสุโขทัยธรรมมาธิราช/ 1 คน
17. การพัฒนาบุคลากรทาง สิ่งแวดล้อมศึกษา	25-29 มี.ค. 34	มหาวิทยาลัยมหิดล/1 คน
18. สัมมนาสภาอาจารย์	28-29 มี.ค. 34	โรงแรมเอเชีย/1 คน
19. แผนฯ 7 สาธารณสุขไทย จะไปทางไหน	16-18 เม.ย.34	มหาวิทยาลัยมหิดล/1 คน
20. สรุปโครงการมหาวิทยาลัย "อีสานเขียว" 2531-2533	22-23 ก.ค. 34	มหาวิทยาลัยบูรพา/20 คน
21. สัมมนาหลักสูตรคณะวิศวกรรมศาสตร์ มหาวิทยาลัยบูรพา	9 ส.ค. 34	จุฬาลงกรณ์มหาวิทยาลัย/1 คน
22. สัมมนาระบาดวิทยาแห่งชาติครั้งที่ 9	14-16 ส.ค. 34	โรงพยาบาลภูมิพล/2 คน
23. การบริหารสำหรับผู้บังคับบัญชา	19-20 ส.ค. 34	มหาวิทยาลัยเกษตรศาสตร์ /1 คน
24. ทิศทางการพัฒนาการศึกษา พยาบาลในแผนฯ 7	20-22 ส.ค. 34	มหาวิทยาลัยมหิดล/5 คน
25. ประชุมสัมมนาเชิงปฏิบัติการ วางแผนงานประชาสัมพันธ์ มหาวิทยาลัยบูรพา	7-8 ก.ย. 34	จังหวัดระยอง/1 คน

เรื่อง	วัน เดือน ปี	สถานที่จัด/ผู้เข้าร่วม
คณะมนุษยศาสตร์และสังคมศาสตร์		
1. จัดประชุมสัมมนาทางวิชาการ หลักสูตรคณะศิลปกรรมศาสตร์	1-3 ต.ค. 33	ตึกอำนวยการ มหาวิทยาลัยบูรพา 22 คน
2. ศึกษาดูงานการผลิตบัณฑิต ระดับปริญญาโท สาขา บรรณารักษศาสตร์หลักสูตร :-		
- ศศ.ม.(บรรณารักษศาสตร์ และสารนิเทศศาสตร์)	5 พ.ย. 33	- มศว ประสานมิตร/24 คน
- ศศ.ม.(บรรณารักษศาสตร์)	12 พ.ย. 33	- มหาวิทยาลัยธรรมศาสตร์/ 6 คน
- อ.ม.(บรรณารักษศาสตร์)	19 พ.ย. 33	- จุฬาลงกรณ์มหาวิทยาลัย/9 คน
- สถาบันวิทยาบริการ	19 พ.ย. 33	- จุฬาลงกรณ์มหาวิทยาลัย/ 11 คน
- ห้องสมุดคณะแพทยศาสตร์ จุฬาลงกรณ์มหาวิทยาลัย	26 พ.ย. 33	- จุฬาลงกรณ์มหาวิทยาลัย/ 5 คน
- ห้องสมุดกรมวิทยาศาสตร์	26 พ.ย. 33	- จุฬาลงกรณ์มหาวิทยาลัย/ 8 คน
- หอสมุดมหาวิทยาลัยศิลปากร	2 ธ.ค. 33	- จุฬาลงกรณ์มหาวิทยาลัย/8 คน
- หอสมุดมหาวิทยาลัยมหิดล	2 ธ.ค. 33	- จุฬาลงกรณ์มหาวิทยาลัย/9 คน
3. อบรมสัมมนาสิ่งแวดล้อม จัดโดย สมาคมรัฐประศาสนศาสตร์ แห่งประเทศไทย	2 วัน	โรงแรมเอเชีย กทม./1 คน
4. อบรม-สัมมนา การประชุมประจำปี ของสถาบันจิตวิทยาความมั่นคง	2 วัน	สถาบันจิตวิทยาความมั่นคง

การพัฒนาบุคลากรทางบริหารและช่วยวิชาการ

มหาวิทยาลัยบูรพา

เรื่อง	วัน เดือน ปี	สถานที่จัด/ผู้เข้าร่วม
1. ประสิทธิภาพมหาวิทยาลัยกับการพัฒนาสังคม	28-29 มี.ค.34	โรงแรมเอเชีย กรุงเทพฯ (3 คน)
2. การใช้โปรแกรมสำเร็จรูป WORD PROCESSOR	25 มี.ค.- 30 เม.ย. 34	มหาวิทยาลัยบูรพา จ.ชลบุรี (5 คน)
3. การบริหารงบประมาณระดับปฏิบัติการ	8-16 เม.ย.34	กองฝึกอบรม สำนักงานประมาณ (1 คน)
4. ความรู้พื้นฐานการบริหารงานบุคคล รุ่นที่ 1	13-24 พ.ค.34	ทบวงมหาวิทยาลัย (2 คน)
5. การใช้ภาษาเขียนในสำนักงานและการจัดเก็บเอกสาร	20-24 พ.ค.34	มหาวิทยาลัยมหิดล (1 คน)
6. เจ้าหน้าที่การเงินการบัญชีของส่วนราชการ รุ่นที่ 57	27 พ.ค. - 14 มิ.ย. 34	กองฝึกอบรม กรมบัญชีกลาง
7. การเขียนหนังสือราชการและงานสารบรรณ	19-21 มิ.ย.34	มหาวิทยาลัยบูรพา จ.ชลบุรี (20 คน)
8. แนวทางการบริหารมหาวิทยาลัยของรัฐที่ไม่เป็นส่วนราชการ	22 มิ.ย. 34	ศูนย์สารนิเทศ จุฬาลงกรณ์มหาวิทยาลัย (1 คน)
9. การปรับตัวของมหาวิทยาลัยในภาวะการณ์ปัจจุบัน	1-2 ส.ค. 34	มหาวิทยาลัยศิลปากร นครปฐม (1 คน)
10. เจ้าหน้าที่การเงินการบัญชีของส่วนราชการ รุ่นที่ 59	3-20 ก.ย.34	กองฝึกอบรม กรมบัญชีกลาง (1 คน)
11. การปฏิบัติการวางแผนประชาสัมพันธ์ มหาวิทยาลัยบูรพา	7-8 ก.ย. 34	ศูนย์การศึกษาออก โรงเรียน จ.ระยอง (3 คน)

กองบริการการศึกษา

กองบริการการศึกษาเป็นหน่วยงานด้านบริหารและธุรการอยู่ในสังกัดอธิการบดี มีหน้าที่รับผิดชอบเกี่ยวกับการรับนิสิตใหม่ โดยรวบรวมและประมวลผลสรุปข้อมูลและรายละเอียดต่าง ๆ เกี่ยวกับนิสิตใหม่ระดับปริญญาตรีที่แต่ละคณะจะรับเข้าศึกษา ส่งให้ทบวงมหาวิทยาลัย กำหนดขั้นตอนของการลงทะเบียนเรียนและจัดพิมพ์คู่มือการลงทะเบียนเรียนจัดทำปฏิทินการศึกษา การออกบัตรประจำตัวนิสิต การจัดทำและเก็บรักษาทะเบียนการศึกษา และหลักฐานเกี่ยวกับการลงทะเบียนเรียน ตลอดจนผลการเรียนของนิสิตจัดตารางเรียนและตารางสอบ ประมวลผลการเรียนและดูแลการใช้ห้อง

การจัดหน่วยงาน

- งานธุรการ
- งานพัฒนาหลักสูตรและการเรียนการสอน
- งานทะเบียนและสถิตินิสิต
- งานส่งเสริมวิจัยและตำรา

อัตรากำลัง

สายช่วยวิชาการ (สาย ข)	4	คน
สายช่วยบริหาร (สาย ค)	2	คน
ลูกจ้างประจำ	10	คน
ลูกจ้างชั่วคราว(เงินรายได้)	9	คน
รวม	25	คน



การรับนิสิตใหม่

รับโดยการสอบคัดเลือกผ่านทบวงมหาวิทยาลัย	278	คน
รับตามโควตาพิเศษ (มหาวิทยาลัยคัดเลือกเอง)	481	คน
รับตามความพร้อมของมหาวิทยาลัย ระดับปริญญาตรี หลักสูตรต่อเนื่อง		
ภาคปกติ	136	คน
ภาคพิเศษ	340	คน
รับตามความพร้อมของมหาวิทยาลัยระดับปริญญาโท		
ภาคปกติ	115	คน
ภาคพิเศษ	146	คน
รวม	1,496	คน

การลงทะเบียนเรียน

- กำหนดขั้นตอนของการลงทะเบียน
- จัดพิมพ์คู่มือการลงทะเบียนเรียน
- จัดเตรียมและให้บริการแบบฟอร์มลงทะเบียนเรียน
- จัดสิ่งอำนวยความสะดวกในการลงทะเบียนเรียน
- ให้คำปรึกษาแนะนำ

การควบคุมระเบียบการศึกษา

- จัดทำปฏิทินการศึกษา
- ออกรหัสและบัตรประจำตัวนิสิต
- จัดทำและเก็บรักษาทะเบียนการศึกษา
- จัดทำใบรายงานผลการศึกษา
- ตรวจสอบและควบคุมการลงทะเบียนเรียน
- ตรวจสอบคุณสมบัติผู้สำเร็จการศึกษา

การจัดตารางเรียนและตารางสอบ

- สำรวจจำนวนวิชาที่เปิดสอนในแต่ละภาคการศึกษา
- กำหนดวันและเวลาเรียน ห้องเรียนและเวลาสอบ ห้องสอบ
- จัดพิมพ์คู่มือการสอนของอาจารย์ผู้สอน

การประมวลผลการเรียน

- จัดพิมพ์ระดับคะแนนในแต่ละวิชาของนิสิต
- พิจารณาสถานภาพของนิสิตในแต่ละภาคการศึกษา
- ประมวลสรุปผลการศึกษาลดตลหลักสูตรของผู้ที่จบการศึกษา
- จัดทำสถิติข้อมูลเกี่ยวกับนิสิตและผู้สำเร็จการศึกษา

การดูแลการใช้ห้องเรียน

- รวบรวมข้อมูลเกี่ยวกับจำนวน ที่ตั้งและความจุของห้องเรียน
- กำหนดห้องเรียนและห้องสอบให้แก่รายวิชาต่าง ๆ

สำนักหอสมุด



การดำเนินงานด้านการบริการห้องสมุดและเทคโนโลยีทางการศึกษาในมหาวิทยาลัย มีหน่วยงานที่รับผิดชอบ คือ สำนักหอสมุด มีหน้าที่ดำเนินการจัดหาและรวบรวมสิ่งพิมพ์และสื่อทัศนวัสดุ ให้บริการยืมหนังสือ ตำราเรียน เอกสารทางวิชาการ ให้บริการหนังสืออ้างอิง ประกอบด้วยสิ่งพิมพ์รัฐบาล สิ่งพิมพ์มหาวิทยาลัย วารสารภาษาไทยและภาษาต่างประเทศ วัสดุเทคโนโลยี เช่น สไลด์ เทปโทรทัศน์ รวมทั้งบริการเครื่องมือเทคโนโลยีเช่น เครื่องฉายสไลด์ เครื่องฉายวิดีโอ

ส่วนราชการ

- สำนักงานเลขานุการ
- ฝ่ายบริการสิ่งพิมพ์
- ฝ่ายวางแผนและพัฒนาทรัพยากร
- ฝ่ายวิเคราะห์ทรัพยากร
- ฝ่ายสื่อทัศนศึกษา
- ฝ่ายส่งเสริมการใช้บริการ
- ฝ่ายเอกสารและวารสาร

อัตรากำลัง

สายช่วยวิชาการ (สาย ข)	6	คน
สายช่วยบริหาร (สาย ค)	2	คน
ลูกจ้างประจำ	7	คน
ลูกจ้างชั่วคราว (เงินรายได้)	4	คน
รวม	19	คน

สิ่งพิมพ์เผยแพร่

จัดหาหนังสือภาษาไทย	6,041	เล่ม
จัดหาหนังสือภาษาอังกฤษ	2,893	เล่ม
จัดหาวารสารภาษาไทย	500	รายการ

สิ่งพิมพ์เผยแพร่ (ต่อ)

จัดหาวารสารภาษาอังกฤษ	250	รายการ
จัดหาหนังสือพิมพ์ภาษาไทย	25	รายการ
จัดหาหนังสือพิมพ์ภาษาอังกฤษ	3	รายการ
จัดหาจุลสาร	985	ฉบับ

การให้บริการ

หนังสือที่ให้อืม	187,515	เล่ม
ผู้ใช้บริการ	215,125	คน
ให้บริการสนเทศ	4,243	ครั้ง
ฝึกอบรมนิสิตและบุคคลทั่วไป	150	คน
นำชมกิจการห้องสมุด	1,500	คน
บริการยืมระหว่างห้องสมุด	352	คน
บริการวารสารเย็บเล่ม	2,399	ฉบับ
บริการวารสารฉบับปลีกและหนังสือพิมพ์ฉบับปลีก	4,342	ฉบับ
ให้อืมเทปวีดิทัศน์	1,886	ม้วน
ให้อืมเทปบันทึกเสียง	1,452	ตลับ
ให้อืมสไลด์	351	ชุด
บริการฉายวีดิทัศน์เกี่ยวกับการศึกษา	410	ครั้ง
บริการฉายสไลด์	74	ครั้ง

สิ่งพิมพ์สำหรับเผยแพร่และแลกเปลี่ยน

จัดทำคู่มือแนะนำทั่วไปและเฉพาะเรื่อง	6,500	ฉบับ
จัดทำคู่มือการใช้ห้องสมุด	5,000	ฉบับ
ผลิตข่าวหนังสือใหม่	1,300	ฉบับ

วัสดุสนเทศ

จัดหาเทปวีดิทัศน์	2,200	รายการ
อัดสำเนาเทปวีดิทัศน์	440	รายการ
จัดหาเทปบันทึกเสียง	910	ตลับ
จัดหาสไลด์	692	ภาพ
จัดทำภาคฤดูภาค	1,750	หัวเรื่อง
นิทรรศการเพื่อความรู้อื่นเรื่องต่าง ๆ	142	ครั้ง
ผลิตบัตรรายการ	21,567	บัตร
ผลิตบัตรบรรณนิวารสาร	899	บัตร

บัณฑิตวิทยาลัย



การดำเนินงานด้านบริหารบัณฑิตศึกษา มหาวิทยาลัยบูรพา มีบัณฑิตวิทยาลัยเป็นหน่วยงานระดับคณะ ทำหน้าที่ประสานงานกับหน่วยงานต่าง ๆ ทั้งภายในและภายนอกมหาวิทยาลัย เกี่ยวกับการจัดการศึกษาระดับบัณฑิตศึกษา ติดตามผลการศึกษาในระดับบัณฑิตศึกษาทุกสาขาวิชาให้มีมาตรฐานเท่าเทียมกันทุกสาขาวิชาของมหาวิทยาลัย

ในปีการศึกษา 2534 สาขาวิชาที่เปิดสอนในระดับบัณฑิตศึกษามีจำนวนทั้งสิ้น 8 สาขาวิชา โดยเป็นสาขาวิชาระดับปริญญาโททั้งสิ้น

ส่วนราชการ

สำนักงานเลขานุการ

อัตรากำลัง

อาจารย์ (สาย ก)	–	คน
สายช่วยวิชาการ (สาย ข)	–	คน
สายช่วยบริหาร (สาย ค)	–	คน
ลูกจ้างประจำ	–	คน
ลูกจ้างชั่วคราว(เงินรายได้)	2	คน
รวม	2	คน

นิสิตใหม่

ระดับปริญญาโท	261	คน
---------------	-----	----

นิสิตทั้งหมด

ระดับปริญญาโท	594	คน
---------------	-----	----

ผู้สำเร็จการศึกษา

ระดับปริญญาโท	105	คน
---------------	-----	----

งานบริการคอมพิวเตอร์

วิทยาลัยเทคนิค



การดำเนินงานด้านการบริการคอมพิวเตอร์ ของมหาวิทยาลัยในปี 2534 มีหน่วยงานที่รับผิดชอบคือ โครงการสำนักบริการคอมพิวเตอร์ โดยมีหน้าที่ให้บริการคอมพิวเตอร์แก่ อาจารย์ นิสิต และหน่วยงานต่าง ๆ ในมหาวิทยาลัยในด้านการเรียน การสอนการวิจัยและการบริหาร

ในปีงบประมาณ พ.ศ.2534 โครงการสำนักบริการคอมพิวเตอร์ มีเครื่องจักรประมวลผลที่สำคัญ ได้แก่

ชื่อเครื่อง	จำนวนเครื่อง
ระบบ LAN¹ ประกอบด้วย	
- เครื่องไมโครคอมพิวเตอร์เป็น FILE SERVICE	1 เครื่อง
- เครื่องไมโครคอมพิวเตอร์เป็น WORK STATION	8 เครื่อง
- เครื่องพิมพ์แคร์ยาว ชนิด DOT MATRIX	4 เครื่อง
- เครื่องพิมพ์แคร์สั้น DOT MAIRIX	3 เครื่อง
- เครื่องจ่ายไฟฟ้าสำรอง ขนาด 400 VA	8 เครื่อง
- HARD DISK ความจุ 360 MB	2 เครื่อง
เครื่องไมโครคอมพิวเตอร์ ชนิด 8 บิต	36 เครื่อง ²
เครื่องไมโครคอมพิวเตอร์ PC/XT	24 เครื่อง
เครื่องไมโครคอมพิวเตอร์ PC/AT	30 เครื่อง
เครื่องพิมพ์แคร์ยาว ชนิด DOT MATRIX	2 เครื่อง
เครื่องพิมพ์แคร์สั้น DOT MATRIX	8 เครื่อง ²
เครื่องไมโครคอมพิวเตอร์ SINCLAIR	1 เครื่อง ²
MONITOR สี	2 เครื่อง

ชื่อเครื่อง	จำนวนเครื่อง
HARD DISK ความจุ 40 MB	1 หน่วย
HARD DISK ความจุ 20 MB	3 หน่วย
HARD DISK ความจุ 10 MB	3 หน่วย

- 1 เครื่องคอมพิวเตอร์ในระบบ LAN และอุปกรณ์ เช่น เครื่องพิมพ์ เครื่องถ่ายไฟสำรอง จะติดตั้งตามหน่วยงานต่าง ๆ ได้แก่ กองแผนงาน งานสารบรรณ งานการเงิน งานพัสดุ งานทะเบียนและสถิติ และกองบริการวิชาการ โดยตัวบริการไฟล์ (File Server) ติดตั้งที่โครงการจัดตั้งสำนักคอมพิวเตอร์
- 2 ขณะนี้ไม่ได้ใช้งานแล้ว กำลังดำเนินการจำหน่าย
- 3 ใช้งานได้เพียงเครื่องเดียว กำลังดำเนินการจำหน่าย
- 4 ไม่ได้ใช้งาน

การจัดหน่วยงาน

สำนักงานเลขานุการ
ฝ่ายวิชาการ
ฝ่ายวิเคราะห์ระบบและพัฒนาโปรแกรม
ฝ่ายปฏิบัติการ
ฝ่ายควบคุมระบบ
ฝ่ายเตรียมข้อมูล

อัตรากำลัง

สายช่วยวิชาการ (สาย ข)	2	คน
สายช่วยบริหาร (สาย ค)	-	คน
ลูกจ้างประจำ	1	คน
ลูกจ้างชั่วคราว (เงินรายได้)	4	คน
รวม	7	คน

งานบริหารของมหาวิทยาลัย

งานบริการคอมพิวเตอร์ ได้ให้บริการแก่หน่วยงานต่าง ๆ ของมหาวิทยาลัยในด้านการบริหารดังนี้
กองกลาง โดยให้การสนับสนุนการจัดทำทะเบียนประวัติข้าราชการและลูกจ้างประจำ รายละเอียด
การทำบัญชีถือจ่าย ระบบงานบัญชีเงินเดือนข้าราชการและลูกจ้างประจำ ระบบงานสารบรรณและระบบงานอาคารสถานที่
กองบริการการศึกษา โดยให้การสนับสนุนการจัดทำทะเบียนเรียนนิสิตด้วยเครื่องคอมพิวเตอร์ พัฒนาระบบงานสอบคัดเลือก
นักเรียนในภาคตะวันออกเฉียงเหนือเข้าศึกษาระดับปริญญาตรี พัฒนาระบบงานตารางสอนและตารางสอบของนิสิต บริการการใช้
เครื่องคอมพิวเตอร์ ในการสอบคัดเลือกบุคคลเข้าศึกษาต่อในสถาบันอุดมศึกษาทบวงมหาวิทยาลัย
กองแผนงาน โดยให้การสนับสนุนการใช้คอมพิวเตอร์ในการพัฒนางานพิมพ์เอกสารวิจัยสถาบัน

งานการเรียนการสอน

ในภาคต้นปีการศึกษา 2534 โครงการสำนักบริการคอมพิวเตอร์ได้ให้บริการนิสิตใช้เครื่องคอมพิวเตอร์
ในการเรียนการสอน จำนวน 12 วิชา มีนิสิตมาใช้บริการจำนวนทั้งสิ้น 617 คน

งานวิจัย

ให้บริการวิเคราะห์และประมวลผลงานวิจัย แก่นิสิต อาจารย์ ข้าราชการและหน่วยงานภายนอกมหาวิทยาลัย
ดังนี้

- นิสิตระดับบัณฑิตศึกษา	8	เรื่อง
- อาจารย์มหาวิทยาลัย	2	เรื่อง
- บุคคลทั่วไป	2	เรื่อง
- โรงเรียนชลราษฎรอำรุง	1	เรื่อง
- กองลูกเสือกรมพลศึกษา	1	เรื่อง
รวม	14	เรื่อง

งานบริการทางวิชาการ

จัดฝึกอบรมให้แก่บุคลากรและนิสิตของมหาวิทยาลัยและบุคคลทั่วไป มีจำนวนทั้งสิ้น 1,101 คน
ดังรายละเอียดต่อไปนี้

- โครงการอบรมคอมพิวเตอร์สำหรับนักศึกษาสถาบันอาชีวศึกษาและวิชาชีพครั้งที่ 6 (สำหรับนักศึกษา
สถาบันฝึกอบรมวิชาการโรงแรมและการท่องเที่ยว)
ตั้งแต่ 2-30 ตุลาคม 2533 จำนวน 1 หลักสูตร ผู้เข้าอบรม 39 คน
- โครงการอบรมคอมพิวเตอร์สำหรับบุคคลทั่วไป ครั้งที่ 26
ตั้งแต่ 10 พฤศจิกายน 2533 - 27 มกราคม 2534 จำนวน 4 หลักสูตร ผู้เข้าอบรม 213 คน

- โครงการพัฒนาบุคลากรของมหาวิทยาลัย ครั้งที่ 8
ระหว่างวันที่ 25 มีนาคม - 30 เมษายน จำนวน 2 หลักสูตร ผู้เข้าอบรม 31 คน
- โครงการอบรมคอมพิวเตอร์สำหรับนักศึกษาสถาบันอาชีวศึกษาชลบุรี ครั้งที่ 7
ตั้งแต่ 13 พฤศจิกายน 2533 - 26 กุมภาพันธ์ 2534 จำนวน 2 หลักสูตร ผู้เข้าอบรม 161 คน
- โครงการอบรมคอมพิวเตอร์สำหรับบุคคลทั่วไป ครั้งที่ 27
ตั้งแต่ 2 มีนาคม 2534 - 12 พฤษภาคม 2534 จำนวน 3 หลักสูตร ผู้เข้าอบรม 166 คน
- โครงการอบรมคอมพิวเตอร์สำหรับนักศึกษาสถาบันอาชีวศึกษาชลบุรี ครั้งที่ 8
ตั้งแต่ 18 มิถุนายน 2534 - 3 กันยายน 2534 จำนวน 2 หลักสูตร ผู้เข้าอบรม 220 คน
- โครงการอบรมคอมพิวเตอร์สำหรับบุคคลทั่วไป ครั้งที่ 28
ตั้งแต่ 13 กรกฎาคม 2534 - 29 กันยายน 2534 จำนวน 3 หลักสูตร ผู้เข้าอบรม 220 คน
- โครงการอบรมคอมพิวเตอร์หลักสูตรระยะสั้นสำหรับนิสิตมหาวิทยาลัยบูรพา
ตั้งแต่ 9 - 20 กันยายน 2534 จำนวน 2 หลักสูตร ผู้เข้าอบรม 51 คน

งานอื่น ๆ

- จัดพิมพ์โครงการจัดตั้งและหลักสูตรคณะศิลปกรรมศาสตร์
- จัดพิมพ์โครงการจัดตั้งและหลักสูตรคณะวิศวกรรมศาสตร์
- จัดพิมพ์หลักสูตรใหม่คณะวิทยาศาสตร์ พ.ศ. 2534
- จัดบรรยายเรื่องการวิเคราะห์ระบบงานสำหรับนิสิตปริญญาโท 2 ครั้ง

โรงเรียนสาธิต "พิบูลบำเพ็ญ"

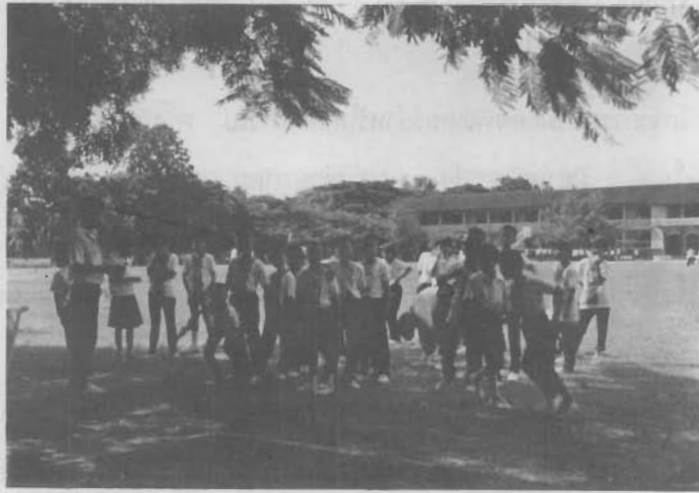

โรงเรียนสาธิต "พิบูลบำเพ็ญ" อยู่ในสังกัดคณะศึกษาศาสตร์ จัดตั้งขึ้นเมื่อปี พ.ศ. 2499 โดยรับโอนโรงเรียนพิบูลบำเพ็ญ ต.แสนสุข ชลบุรี โดยมีวัตถุประสงค์ดังต่อไปนี้

1. เพื่อเป็นที่ศึกษา วิจัยและทดลองในด้านการพัฒนาการของเด็กในวัยเรียนและในระดับการศึกษาต่าง ๆ อันจะส่งเสริมความเข้าใจที่ถูกต้องในทฤษฎีของวิชาจิตวิทยาการศึกษา วิชาการแนะแนวการศึกษา ตลอดจนทฤษฎี การวัดผลการศึกษา
2. เพื่อเป็นแหล่งทดลองและวิจัยหลักสูตรประเภทต่าง ๆ ในระดับประถมศึกษาและระดับมัธยมศึกษาและวิธีสอน วิชาต่าง ๆ วิธีใช้อุปกรณ์สื่อการสอนอุปกรณ์โสตทัศนศึกษาตลอดจนหนังสือแบบเรียน
3. เพื่อเป็นสถานที่ปฏิบัติงานของนิสิตคณะศึกษาศาสตร์ ที่จะได้ฝึกหัดงานสอนโดยมีการสังเกตการเรียนการสอน การจัดชั้นเรียน ฝึกหัดการทำงานกับเด็กในวัยและระดับต่าง ๆ รวมทั้งศึกษาค้นคว้าหาประสบการณ์ในด้านการเรียน การสอนให้ถูกต้องตามหลักวิชาการ
4. เป็นแหล่งสาธิตและเผยแพร่ผลงานทดลอง วิจัยและค้นคว้าทางการศึกษาให้แก่สถาบันอื่น ๆ เช่น บุคคลที่เกี่ยวข้อง ในวงการศึกษาศาสตร์และชุมชน ให้ความร่วมมือในการปรับปรุงวิธีการให้การศึกษาเพื่อยกระดับมาตรฐานการศึกษาส่วนรวม
5. เป็นแหล่งให้การศึกษ้อบรมแก่เด็กและเยาวชนอันจะส่งเสริมให้มีพื้นฐานของการปฏิบัติงานเป็นพลเมืองดีของประเทศชาติ สืบไป

การจัดหน่วยงาน

ฝ่ายบริหาร
ฝ่ายวิชาการ
ฝ่ายปกครอง
ฝ่ายกิจกรรมนักเรียน
ฝ่ายบริการ

อัตรากำลัง

อาจารย์ (สาย ก)	52	คน
สายช่วยวิชาการ (สาย ข)	1	คน
สายช่วยบริหาร (สาย ค)	3	คน
ลูกจ้างประจำ	24	คน
ลูกจ้างชั่วคราว(เงินรายได้)	24	คน
รวม	104	คน

จำนวนนักเรียนและจำนวนห้อง

ระดับชั้น	จำนวนนักเรียน	จำนวนห้อง
ประถมศึกษา		
– ประถมศึกษาปีที่ 1	45	1
– ประถมศึกษาปีที่ 2	50	1
– ประถมศึกษาปีที่ 3	57	1
– ประถมศึกษาปีที่ 4	56	1
– ประถมศึกษาปีที่ 5	53	1
– ประถมศึกษาปีที่ 6	53	1
รวม	314	6
มัธยมศึกษา		
– มัธยมศึกษาปีที่ 1	152	3
– มัธยมศึกษาปีที่ 2	153	3
– มัธยมศึกษาปีที่ 3	136	3
– มัธยมศึกษาปีที่ 4	116	3
– มัธยมศึกษาปีที่ 5	89	3
– มัธยมศึกษาปีที่ 6	102	3
รวม	748	18
รวมทั้งสิ้น	1,062	24

การวิจัย

งานวิจัยเป็นหน้าที่หลักอย่างหนึ่งของมหาวิทยาลัย และเป็นส่วนสำคัญของหลักสูตรการศึกษาของนิสิตและภาระหน้าที่ของอาจารย์ มหาวิทยาลัยได้พยายามสนับสนุนให้นิสิตได้รับประสบการณ์ด้านการวิจัย และให้อาจารย์มีโอกาสปฏิบัติงานวิจัยเป็นหน้าที่หลักอย่างหนึ่งเสมอ

ในปีงบประมาณ 2534 มหาวิทยาลัยบูรพา ได้ทำการค้นคว้าวิจัยโดยได้รับเงินอุดหนุนจากเงินงบประมาณแผ่นดิน เงินรายได้มหาวิทยาลัยและแหล่งทุนอื่น ๆ จำนวนทั้งสิ้น 56 โครงการ คิดเป็นเงินจำนวนประมาณ 4,639,139 บาท โดยจำแนกตามแหล่งเงินทุนประเภทต่าง ๆ ดังนี้

ประเภทเงินทุน	จำนวนโครงการ	จำนวนเงิน(บาท)	หมายเหตุ
STDB	2	2,209,639	ไม่ระบุจำนวนเงิน
NECTEC	1	118,000	1 โครงการ
งบประมาณแผ่นดิน	22	694,900	
คณะกรรมการวิจัยแห่งชาติ	2	480,000	
สำนักสิ่งแวดล้อมแห่งชาติ	2	84,800	
โครงการอีสานเขียว	5	560,000	
เงินรายได้ของมหาวิทยาลัย	8	111,000	
ทุนจากธนาคารกสิกรไทย	7	91,000	
ทุนจากบริษัทชลสวัสดิ์	3	30,000	
ต่างประเทศ	2	200,000	
อื่น ๆ	2	59,800	
รวม	56	4,639,139	

ลำดับ	ชื่อโครงการวิจัย	หัวหน้าโครงการ	จำนวนเงิน (บาท)	แหล่งทุน
1	อุบัติเหตุแพร่กระจายและคุณสมบัติของแบคทีเรียเรืองแสงที่พบในกุ้งกุลาดำที่เป็นโรคเรืองแสง	นางลัดดาวัลย์ รัตมิต	80,000	STDB
2	ไบโอเซนเซอร์โดยแอคติเวตเตดคาร์บอนอิเล็กโทรดสำหรับใช้ในอุตสาหกรรม	นายธวัชชัย สุวรรณคำ ร่วมกับคณาจารย์ของ สถาบันเทคโนโลยีพระจอมเกล้าฯ	2,129,639	STDB
3	การพัฒนาอุปกรณ์อิเล็กทรอนิกส์ประกอบระบบโซล่าเซลล์เชิงพาณิชย์	นายธวัชชัย สุวรรณคำ ร่วมกับคณาจารย์ของ สถาบันเทคโนโลยีพระจอมเกล้าฯ	118,000	NECTEC
4	การศึกษาติดตามผลการปฏิบัติงานและการปฏิบัติงานของบัณฑิต	นางสุนทราวดี เอียรพิเชษฐ	14,200	งบประมาณแผ่นดิน
5	อุตสาหกรรมการท่องเที่ยวภาคตะวันออก	นางบุญเต็ม พันรอบ	70,000	งบประมาณแผ่นดิน
6	การศึกษาสภาพชุมชนในเขตพัฒนาอุตสาหกรรมชายฝั่งทะเลภาคตะวันออก เพื่อหาแนวทางในการจัดรูปแบบทางการศึกษานอกโรงเรียน	นางสาวกชกร สังขชาติ	39,000	งบประมาณแผ่นดิน
7	ความพึงพอใจของผู้บริหาร อาจารย์ และนักเรียนที่มีต่อการจัดกิจกรรมของนักเรียนโรงเรียนสาธิต "พิบูลบำเพ็ญ"	นางรวีวรรณ อังคนรักษ์พันธ์	15,000	งบประมาณแผ่นดิน
8	ผลของฮอร์โมนเพศผู้ ฮอร์โมนจากรกหญิงมีครรภ์และการบีบตาต่อการพัฒนาการของสเปิร์มในกุ้งกุลาดำ	นายวีรพงศ์ วุฒิพันธ์ชัย	95,000	งบประมาณแผ่นดิน
9	ผลของปัจจัยทางนิเวศวิทยาบางประการต่อการเจริญเติบโตของกุ้งกุลาดำ	นายวิภูษิต มั่นทะจิตร	55,700	งบประมาณแผ่นดิน
10	ขบวนการสร้างไข่และองค์ประกอบทางเคมีของกุ้งกุลาดำ	นายวีระชัย ลิงหนิยม	56,500	งบประมาณแผ่นดิน

ลำดับ	ชื่อโครงการวิจัย	หัวหน้าโครงการ	จำนวนเงิน (บาท)	แหล่งทุน
11	การศึกษาทดลองการผลิตสาหร่ายผง เพื่อใช้เป็นอาหารเพาะเลี้ยง ลูกกุ้งวัยอ่อน	นายวรวิทย์ ชีวาพร	36,700	งบประมาณแผ่นดิน
12	ผลของปัจจัยทางนิเวศวิทยาบาง ประการต่อการเจริญเติบโตของ กุ้งกุลาดำในบ่อเลี้ยง	นายวรวิทย์ ชีวาพร	22,000	งบประมาณแผ่นดิน
13	การขยายพันธุ์สาหร่ายสีแดงขนาดใหญ่ บางชนิดโดยวิธีเพาะเลี้ยงเนื้อเยื่อ	นางพรรณี เพชรยศ	20,200	งบประมาณแผ่นดิน
14	เปรียบเทียบผลของการเตรียมผิวหนัง ก่อนผ่าตัดระหว่างวิธีทาด้วยน้ำยาเชื้อ และพื้นผ้าปราศจากเชื้อกับวิธีที่ไม่ทา น้ำยาฆ่าเชื้อและไม่พื้นผ้าปราศจากเชื้อ	นางสาวกนกนุช ชื่นเลิศสกุล	14,500	งบประมาณแผ่นดิน
15	การศึกษาคุณภาพน้ำทะเลในเขตว้ายน้ำ บริเวณชายหาดบางแสนและพัทยา จังหวัดชลบุรี	นายทวี หอมขง	22,000	งบประมาณแผ่นดิน
16	การเพาะเลี้ยงปลากะพงขาว ปลาเก๋า และปลากระบอกบริเวณชายฝั่งทะเล ภาคตะวันออกและอ่าวไทยตอนบน	นายทวี หอมขง	34,000	งบประมาณแผ่นดิน
17	การศึกษาการเลี้ยงหอยเป่าฮื้อ	นายกิติธร สรรพพานิช	31,000	งบประมาณแผ่นดิน
18	การสำรวจโรคและพยาธิในปลา เศรษฐกิจบริเวณชายฝั่งทะเล ภาคตะวันออกของประเทศไทย	นางสาวสุพรรณณี สีโทขวลิต	27,000	งบประมาณแผ่นดิน
19	การศึกษาการเลี้ยงปลาหมาน้ำ Hiippocampus spp ในห้อง ปฏิบัติการและในธรรมชาติ	นายทวี หอมขง	25,000	งบประมาณแผ่นดิน
20	การศึกษานุกรมวิธานของกุ้งทะเล และกั้งตึกแตนบริเวณชายฝั่งทะเล ภาคตะวันออก	นายสาธิต โกวิทวาทิ	17,000	งบประมาณแผ่นดิน

ลำดับ	ชื่อโครงการวิจัย	หัวหน้าโครงการ	จำนวนเงิน (บาท)	แหล่งทุน
21	การศึกษาประชากรสัตว์น้ำในปะการังเทียม	นายมาโนช ไชยสวัสดิ์	32,200	งบประมาณแผ่นดิน
22	การศึกษาการเปลี่ยนแปลงประชากรแพลงตอนพืชและแพลงตอนสัตว์บริเวณชายฝั่งทะเลภาคตะวันออกเฉียง	นายประยูร สุวระกุล	21,400	งบประมาณแผ่นดิน
23	การศึกษานุกรมวิธานของหอยและหมึกบริเวณชายฝั่งทะเลภาคตะวันออกเฉียง	นายอดิสรณ์ มนต์วิเศษ	17,000	งบประมาณแผ่นดิน
24	การศึกษานุกรมวิธานของเอคโคโคโรนเดิร์มบริเวณชายฝั่งทะเลภาคตะวันออกเฉียง	นายมาโนช ไชยสวัสดิ์	15,000	งบประมาณแผ่นดิน
25	ทัศนคติต่อการดูแลตนเองของนิสิตพยาบาล มหาวิทยาลัยบูรพา	นางรัชนิภรณ์ ทวีทรัพย์กรานนท์	14,500	งบประมาณแผ่นดิน
26	การศึกษาการเสื่อมสภาพและแนวทางการเพิ่มประสิทธิภาพของระบบโซลาร์เซลล์ (ระยะที่ 2)	นายธวัชชัย สุวรรณคำ ร่วมกับคณาจารย์ของสถาบันเทคโนโลยีพระจอมเกล้าฯ	280,000	คณะกรรมการวิจัยแห่งชาติ
27	ระบบผลิตไฟฟ้าเพื่อให้แสงสว่างด้วยโซลาร์เซลล์ เชียงพาณิชย์	นายธวัชชัย สุวรรณคำ ร่วมกับคณาจารย์ของสถาบันเทคโนโลยีพระจอมเกล้าฯ	200,000	คณะกรรมการวิจัยแห่งชาติ
28	การศึกษาผสมผสานบริเวณลุ่มน้ำบางปะกง เพื่อพัฒนาชนบทและและภูมิภาคตะวันออกเฉียง (ระยะที่ 2) : โครงการปฏิบัติการ	นางทัศนีย์ โอภาสวรรณ	30,000	สำนักงานสิ่งแวดล้อมแห่งชาติ
29	อุบัติการณ์และการแพร่กระจายของแบคทีเรียสกุล Vibrio จากชายฝั่งทะเลตะวันออกเฉียงของประเทศไทย	นางนันทนา อรุณฤกษ์ นายบัญญัติ สุขศรีงาม	54,800	สำนักงานสิ่งแวดล้อมแห่งชาติ
30	รูปแบบที่เหมาะสมในการพัฒนาคุณภาพชีวิตของเด็กก่อนวัยเรียนในชนบทภาคอีสาน	นางเยาวลักษณ์ บรรจงปรุ	100,000	โครงการอีสานเขียว

ลำดับ	ชื่อโครงการวิจัย	หัวหน้าโครงการ	จำนวนเงิน (บาท)	แหล่งทุน
31	การอบรมครูและนักเรียน ในการ ดำเนินงานพัฒนาคุณภาพชีวิตของชาว ชนบท	นางกุหลาบ รัตนสังธรรม	80,000	โครงการอีสานเขียว
32	โครงการจัดทำห้องสมุดชุมชนสาธิต	นางไพพรรณ อินทนิล	80,000	โครงการอีสานเขียว
33	การฝึกอบรมสาธิตการผลิตลูก ปลาบักอูยโดยวิธีผสมเทียม การอนุบาลและการเพาะเลี้ยงปลาบักอูย	นางปภาศิริ ศรีโสภากรณ์ นายวีรพงศ์ วุฒิพันธ์ชัย	150,000	โครงการอีสานเขียว
34	โครงการฝึกอบรมเชิงปฏิบัติการ อาชีพอิสระแก่เยาวชน	นายมนตรี แย้มกสิกร	150,000	โครงการอีสานเขียว
35	การศึกษาปริมาณโลหะหนักใน สัตว์ทะเลที่มีคุณค่าทางเศรษฐกิจ บริเวณปากแม่น้ำบางปะกง	นายวรวิทย์ ชีวาพร	15,000	เงินรายได้มหาวิทยาลัย
36	ความยุติธรรมและความเหมาะสม ของข้อสอบปรนัยแบบเลือกตอบที่ใช้ ในการสอบแข่งขัน วิเคราะห์โดย ความน่าจะเป็น	นายอำพล ธรรมเจริญ	11,000	เงินรายได้มหาวิทยาลัย
37	เจตคติการรับน้องใหม่ของนิสิต มหาวิทยาลัยบูรพา	นางสาวภรณ์ อินทศร	10,000	เงินรายได้มหาวิทยาลัย
38	การเปลี่ยนแปลงสัดส่วนและ ขีดความสามารถการทำงานกาย ในชายหนุ่ม ภายหลังการฝึกออก กำลังกายเป็นเวลา 8 สัปดาห์	นายประทุม ม่วงมี	20,000	เงินรายได้มหาวิทยาลัย
39	ผลของอุณหภูมิและความเค็มต่อ การสร้างเอนไซม์ Protease ของ <i>Vibrio anguillarum</i>	นางนันทนา อรุณฤกษ์	15,000	เงินรายได้มหาวิทยาลัย
40	การกำจัดโลหะหนักบางตัวในน้ำทิ้ง โดยใช้โคโคแชน ผลิตภัณฑ์ ที่เหลือทิ้ง	นางสาวอรุณี เทอดเทพพิทักษ์	18,000	เงินรายได้มหาวิทยาลัย

ลำดับ	ชื่อโครงการวิจัย	หัวหน้าโครงการ	จำนวนเงิน (บาท)	แหล่งทุน
41	สำรวจปัญหาและความต้องการในการใช้ห้องสมุดมหาวิทยาลัย	นางสาววราณี ฐานวงค์คานติ	8,000	เงินรายได้มหาวิทยาลัย
42	การศึกษาอนุกรมวิธานของกึ่งทะเลบางชนิดที่พบบริเวณชายฝั่งตะวันออกของประเทศไทย	นางสาวนงนุช สีลาปิยะนาถ	14,000	เงินรายได้มหาวิทยาลัย
43	ความรู้เจตคติและการปฏิบัติเกี่ยวกับการฉีดยาเข้ากล้ามเนื้อของนิสิตคณะพยาบาลศาสตร์	นางสาวกนกนุช ชื่นเลิศสกุล	13,000	ธนาคารกสิกรไทย
44	ศึกษากระบวนการคิดและยุทธวิธีในการแก้ปัญหาเชิงคณิตศาสตร์ เพื่อพัฒนาคุณภาพชีวิตของเยาวชน	นายสมศักดิ์ โสภณพินิจ	13,000	ธนาคารกสิกรไทย
45	ศึกษาการเปรียบเทียบ Karyotype ของหอยนางรม	นางสาวอัมพร ทองกู่เกียรติกุล	13,000	ธนาคารกสิกรไทย
46	การศึกษาทางกายภาพ เศรษฐกิจ สังคมและวัฒนธรรมภาคตะวันออก : การสังเคราะห์งานวิจัย	นางภารดี มหาจันทร์	13,000	ธนาคารกสิกรไทย
47	สุขภาพจิตของเด็กในแหล่งอุตสาหกรรมชายฝั่งทะเลภาคตะวันออก	นางสาววิณี ชิตเชิดวงศ์	13,000	ธนาคารกสิกรไทย
48	ปริมาณเนื้อเยื่อไขมันในร่างกายเด็กที่ศึกษาในโรงเรียนอนุบาลจังหวัดของภาคตะวันออก	นายประทุม ม่วงมี	13,000	ธนาคารกสิกรไทย
49	การรวบรวมเพลงตอนสัตว์บริสุทธิ์จากชายฝั่งทะเลภาคตะวันออก	นางสาวจิตรา ตีระเมธี	13,000	ธนาคารกสิกรไทย
50	ศักยภาพทำเลที่ตั้งของศูนย์การค้าสรรพตริงซีและเฉลิมไทย ซอบปิ้งมอลล์	นายสมชาย เดชะพรหมพันธุ์	10,000	บริษัทชลสวัสดิ์
51	บริเวณการค้าและพฤติกรรมผู้บริโภคของศูนย์การค้าสรรพตริงซีและฟอรัม	นายสมชาย เดชะพรหมพันธุ์	10,000	บริษัทชลสวัสดิ์

ลำดับ	ชื่อโครงการวิจัย	หัวหน้าโครงการ	จำนวนเงิน	แหล่งทุน (บาท)
52	เป้าหมายการค้าและการใช้พื้นที่ ภายในห้างฟินิกซ์และโอเซียน	นายสมชาย เดชะพรหมพันธุ์	10,000	บริษัทชลสวัสดิ์
53	ประวัติเชื้อตำบลและหมู่บ้านอำเภอ พนัสนิคม ชลบุรี	นางไพพรรณ อินทนิล	20,000	มูลนิธิเจมส์ เอช ดับเบิลยู ทอมป์สัน
54	อุบัติการณ์และการแพร่กระจายของ แบคทีเรียสกุล Vibrio ใน บริเวณชายหาดพัทยา จังหวัดชลบุรี	นางนันทนา อรุณฤกษ์ นายบัญญัติ สุขศรีงาม	39,800	สำนักงานเมืองพัทยา
55	Stability of Coral Reef Communities in the Eastern Seaboard, Thailand	นายวิภูษิต มั่นทะเลจร	200,000	รัฐบาลออสเตรเลีย
56	ความเกี่ยวข้องกับ Fructose และ Magnesium ซึ่งไปใช้ป้องกัน นิ่วในไต	นางพัฒนา ชาดิบุระ	(ไม่มีข้อมูล)	Univ. of Oklahoma อเมริกา

สถาบันวิทยาศาสตร์ทางทะเล



สถาบันวิทยาศาสตร์ทางทะเลเป็นส่วนราชการที่มีฐานะเทียบเท่าคณะ ได้รับการยกฐานะเป็นสถาบันเมื่อปี พ.ศ. 2528 มีหน้าที่ค้นคว้าวิจัย ทดลอง และเผยแพร่ความรู้ทางด้านวิทยาศาสตร์ทางทะเลแก่เยาวชนและประชาชนทั่วไป โดยร่วมมือกับสถาบันต่าง ๆ ทั้งในประเทศและต่างประเทศในการค้นคว้าวิจัยวิทยาศาสตร์ทางทะเล ปลูกฝังค่านิยมที่ถูกต้องในการอนุรักษ์ทรัพยากรธรรมชาติและสิ่งแวดล้อมทางทะเลแก่เยาวชน ให้บริการทางด้านอื่น ๆ ที่เกี่ยวกับวิทยาศาสตร์ทางทะเลแก่เยาวชน

จำนวนและพื้นที่ของอาคารที่ทำการและอยู่ในความรับผิดชอบ

ชื่ออาคาร	กิจกรรมที่ใช้ดำเนินการ	จำนวน(หลัง)	พื้นที่(ตารางเมตร)
1. อาคารสถาบันวิทยาศาสตร์ทางทะเล	สำนักงานการปฏิบัติการวิจัย พิพิธภัณฑสถานวิทยาศาสตร์ทางทะเลและสถานเลี้ยงสัตว์น้ำเค็ม	1	4451.73
2. อาคารหอประชุม	ห้องประชุม ห้องปฏิบัติงาน และห้องโสตทัศนอุปกรณ์	1	395.31
3. อาคารบริการ	ควบคุมไฟฟ้า เก็บน้ำ จอดรถ	1	594
4. บ่อเลี้ยงนอกอาคาร	เลี้ยงและฝึกปลาโลมา	1	279.23
5. สถานีวิจัยย่อยชะอำ	สถานที่ทดลองการเพาะเลี้ยงสัตว์น้ำ	1	145
รวม		5	6135.27

ส่วนราชการ

ฝ่ายสำนักงานเลขานุการ
ฝ่ายบริการวิชาการ
ฝ่ายพิพิธภัณฑ์วิทยาศาสตร์ทางทะเล
ฝ่ายวิจัย
ฝ่ายสถานเลี้ยงสัตว์น้ำเค็ม
ฝ่ายสถานีวิจัยย่อย

อัตรากำลัง

สายช่วยวิชาการ (สาย ข)	19	คน
สายช่วยบริหาร (สาย ค)	25	คน
ลูกจ้างประจำ	15	คน
ลูกจ้างชั่วคราว	28	คน
รวม	87	คน

งานวิจัย

ชื่อโครงการ	หัวหน้าและผู้ร่วมโครงการ	งบประมาณ (บาท)	แหล่งเงิน
1. การศึกษาคุณภาพน้ำในเขต ว่ายน้ำบริเวณชายหาดบางแสน และพิทยา จ.ชลบุรี	แววตา ทองระอา พัฒนา ภูลเปี่ยม	20,200	งบประมาณแผ่นดิน
2. การเพาะเลี้ยงปลากะพงขาว ปลาเก๋า และปลากะบอก บริเวณ ชายฝั่งทะเลภาคตะวันออกและ อ่าวไทยตอนบน	ทวี หอมชง สาธิต โกวิทวที วรเทพ มุธุวรรณ	34,000	งบประมาณแผ่นดิน
3. การศึกษาการเลี้ยงหอยเป่าฮื้อ	เสาวภา สวัสดิ์พีระ สุวรรารณ์ กันทรวิชัยวัฒน์	31,000	งบประมาณแผ่นดิน
4. การสำรวจโรคและพยาธิในปลา เศรษฐกิจบริเวณชายฝั่งทะเล ภาคตะวันออกของประเทศไทย	สุพรรณิ ลิโทชวลิต	27,000	งบประมาณแผ่นดิน

ชื่อโครงการ	หัวหน้าและผู้ร่วมโครงการ	งบประมาณ(บาท)	แหล่งเงิน
5. การศึกษาการเลี้ยงปลาม้าน้ำ ในห้องปฏิบัติการและในธรรมชาติ	ทวี หอมขง สุพรรณิ ลิโทสวัสดิ จารุพันธ์ ประทุมยศ	25,000	งบประมาณแผ่นดิน
6. การศึกษาอนุกรมวิธานของกุ้งทะเล และกั้งตักแถบบริเวณชายฝั่งทะเล ภาคตะวันออก	สาธิต โกวิทวที อดิศรณ มนต์วิเศษ	17,000	งบประมาณแผ่นดิน
7. การศึกษาประชากรสัตว์น้ำใน ปะการังเทียม	เสาวภา สวัสดิ์พีระ อดิศรณ มนต์วิเศษ	32,200	งบประมาณแผ่นดิน
8. การศึกษาการเปลี่ยนแปลงประชากร แพลงก์ตอนพืชและแพลงก์ตอน สัตว์บริเวณชายฝั่งทะเลภาคตะวันออก	ประยูร สุวระกุล จิตรา ตีระเมธี	21,400	งบประมาณแผ่นดิน
9. การศึกษาอนุกรมวิธานของหอยและ หมีกบริเวณชายฝั่งทะเลภาคตะวันออก	อดิศรณ มนต์วิเศษ สาธิต โกวิทวที	17,000	งบประมาณแผ่นดิน
10. การศึกษาอนุกรมวิธานของ เอคโคไนด์เรียม	อดิศรณ มนต์วิเศษ สาธิต โกวิทวที	15,000	งบประมาณแผ่นดิน
11. การรวบรวมแพลงก์ตอนสัตว์บริสุทธิ์ จากชายฝั่งทะเลภาคตะวันออก	จิตรา ตีระเมธี	13,000	ธนาคารกสิกรไทย

งานวิเคราะห์

วิเคราะห์หน้า

12

ครั้ง

งานบริการวิชาการแก่สังคม

ชื่อกิจกรรม	จำนวน	
1. การฝึกอบรมค่ายวิทยาศาสตร์ทางทะเล	1	ครั้ง
2. การฝึกอบรมการเพาะเลี้ยงชายฝั่งสำหรับเยาวชน	1	ครั้ง
3. การฝึกอบรมการสร้างพิพิธภัณฑ์วิทยาศาสตร์	1	ครั้ง
4. การให้บริการอาหารสัตว์น้ำวัยอ่อน	1,304	ราย
5. การให้บริการตรวจโรคกุ้ง	83	ราย
6. จัดนิทรรศการนอกสถานที่	1	ครั้ง
7. เปิดให้ประชาชนเข้าชมสถานเลี้ยงสัตว์น้ำเค็มและพิพิธภัณฑ์	640,018	คน

งานสนับสนุนวิชาการ

ชื่อกิจกรรม	จำนวน	
1. ให้การฝึกอบรมเพื่อศึกษาปัญหาพิเศษของนิสิตปริญญาตรี	5	คน
2. ให้การฝึกอบรมแก่นิสิตฝึกงาน	19	คน



การบริการวิชาการแก่สังคม

ปี 2534 มหาวิทยาลัยบูรพาได้ให้บริการวิชาการแก่สังคมที่สำคัญดังต่อไปนี้

การจัดสัมมนา

ที่	เรื่อง	วัน-เดือน-ปี	ผู้ดำเนินการ
คณะพยาบาลศาสตร์			
1	การประชุมสัมมนาหลักสูตรสาธารณสุขศาสตร มหาวิทยาลัยบูรพา	8-9 เม.ย. 2534	นางกุหลาบ รัตนสังธรรม นางสาวฉันทนา จันทวงศ์ นางสาววรรณภา อัครชัยสุวิกรม
2	การสรุปผลโครงการอีสานเขียว ปี พ.ศ. 2531-2533	22-23 ก.ค. 2534	นางกุหลาบ รัตนสังธรรม นางสาวฉันทนา จันทวงศ์ นางสาววรรณภา อัครชัยสุวิกรม
คณะมนุษยศาสตร์และสังคมศาสตร์			
1	การจัดการน้ำ-น้ำเสีย และการพัฒนาสิ่งแวดล้อมภาคตะวันออกเฉียง	8 ก.ค. 2534	นางศิริ ศิริพันธ์แก้ว นางทัศนีย์ โอภาสวรรณ นายสมชาย เดชะพรหมพันธุ์ นายทองยาน แสนภพ
2	สรุปผลการดำเนินงานโครงการอีสานเขียว	กรกฎาคม 2534	นางทัศนีย์ โอภาสวรรณ นางศิริ ศิริพันธ์แก้ว
3	กรรมกรฝ่ายนิทรรศการ การสัมมนา "ประวัติศาสตร์และโบราณคดี จังหวัดเชียงราย"	9-12 ม.ค. 2534	โรมแรมดุสิตรีสอร์ท จ.เชียงราย นายมารุต อัมรานนท์
คณะวิทยาศาสตร์			
1	แนะนำเทคนิควิธีการจัดตู้ระบบนิเวศ เปลือกหอยปะการัง		ภาควิชาวาริชศาสตร์
2	สรุปผลโครงการอีสานเขียว ปี พ.ศ.2531-2533	17 ก.ค. 34	อ.วีรพงศ์ วุฒิพันธุ์ชัย
3	วิเคราะห์คุณภาพของน้ำด้านจุลชีววิทยาให้กับ บริษัทไทย-ดัช จำกัด	ม.ค.- ธ.ค. 34	ภาควิชาจุลชีววิทยา

ที่	เรื่อง	วัน-เดือน-ปี	ผู้ดำเนินการ
คณะศึกษาศาสตร์			
1	สรีรวิทยาการออกกำลังกาย	ม.ค. 34	นายประทุม ม่วงมี
2	ผลกระทบทางสังคมและจิตวิทยาที่มีต่อผู้สูงอายุ	ส.ค. 34	นายประทุม ม่วงมี
3	แนวทางการฝึกอบรมให้มีประสิทธิภาพ	ส.ค. 34	นางวาสนา ชาวหาและคณะ
4	ผู้บริหารสถานศึกษาและหน่วยงานที่นิสิต ไปฝึกสอน-ฝึกงาน	มี.ค. 34	คณาจารย์คณะศึกษาศาสตร์

การฝึกอบรม

ที่	เรื่อง	วัน-เดือน-ปี	ผู้ดำเนินการ
คณะพยาบาลศาสตร์			
1	การอบรมนักวิจัยสมาคมพยาบาล แห่งประเทศไทย สาขาภาคตะวันออกเฉียง	7-9 ก.ย. 33	นางกุหลาบ รัตนสังธรรม
		6-9 ต.ค. 33	นางสาวฉันทนา จันทวงศ์
		19-20 ธ.ค. 33	นางสาววรรณิภา อัครชัยสุวิกรม
		19-20 ม.ค. 34	และคณาจารย์คณะพยาบาลศาสตร์
2	การอบรมครูเรื่อง "การดำเนินงาน วางแผนพัฒนาคุณภาพชีวิตของชาวชนบทอีสาน"	28-31 พ.ค. 34	นางกุหลาบ รัตนสังธรรม
			นางสาวฉันทนา จันทวงศ์
			นางสาววรรณิภา อัครชัยสุวิกรม
3	การอบรมเชิงปฏิบัติการเรื่อง "การจัดน้ำเสีย ภาคตะวันออกเฉียงเหนือเพื่อการพัฒนาที่ยั่งยืน"	19-20 ส.ค. 34	นางกุหลาบ รัตนสังธรรม
			นางสาวฉันทนา จันทวงศ์
			นางสาววรรณิภา อัครชัยสุวิกรม
4	การอบรมนักวิจัยเพื่อพัฒนาเจ้าหน้าที่ ทางด้านสาธารณสุขในระดับจังหวัด	25 ก.พ.- 1 มี.ค. 34	นางกุหลาบ รัตนสังธรรม
			นางสาวฉันทนา จันทวงศ์
			นางสาววรรณิภา อัครชัยสุวิกรม
คณะมนุษยศาสตร์และสังคมศาสตร์			
1	การฝึกอบรมเจ้าหน้าที่ธุรกิจศุลกากร (Shipping)	24 ก.พ.34-	นางพัชณี นนทศักดิ์
		16 ก.ค. 34	
2	การอบรมผู้บริหารธุรกิจอุตสาหกรรม (Mini MBA)		นางพัชณี นนทศักดิ์ นายเด่น ชะเนตยั้ง

ที่	เรื่อง	วัน-เดือน-ปี	ผู้ดำเนินการ
3	การจัดทำภาพและหนังสือสามมิติ	11 ส.ค. 34	นางไพพรรณ อินทนิล นางสาววณี ฐานวงศ์ศานติ นางปราณี เชียงทอง
4	ภาษาอังกฤษ	มิ.ย.- ส.ค. 33	ภาควิชาภาษาตะวันตกในนามของ มหาวิทยาลัยบูรพาร่วมกับ Victori University of Technelogy
5	การจัดน้ำเสียเพื่อการพัฒนาที่ยั่งยืน	19-20 ส.ค. 34	นางทัศนีย์ โอภาสวรรณ นางศิริ ศิริพันธ์แก้ว
6	การอบรมมัคคุเทศก์ภาคตะวันออก	ก.ค.-ต.ค. 34	มหาวิทยาลัยบูรพา (นายมารุต อัมรานนท์)
คณะวิทยาศาสตร์			
1	การผลิตลูกปลาบักอูยโดยวิธีผสมเทียม อนุบาลและการเลี้ยง		นายวีรพงศ์ วุฒินพันธุ์ชัย นางปภาศิริ ศรีโสภณภรณ์
2	การดำน้ำด้วยวิธี Snorkeling	9-22 ก.ย. 34	นายวิภูษิต มั่นทะจิตร
3	การจัดการประกวดจัดตู้ปลาและ ปลาสวยงามภาคตะวันออก ครั้งที่ 1	17-18 พ.ย. 33	ภาควิชาวาริชศาสตร์
คณะศึกษาศาสตร์			
1	เจ้าหน้าที่และผู้ฝึกสอนกีฬาเทนนิส	ก.ย. 2534	นายเสถียร บุรณะวิทย์
2	ภาษาเกาหลีเบื้องต้น	พ.ค.- ก.ค. 34	นายบรรจง จันทรสภา ร่วมกับ มหาวิทยาลัยบูรพา
3	อบรมประสบการณ์วิชาชีพครู แก่นิสิตนักศึกษา	มี.ค. 2534	นายบรรจง จันทรสภาและคณะ
4	อบรมครูทายาท ม.บูรพา-สทวิทยาลัยศรีอยุธยา	มี.ค. 2534	คณาจารย์คณะศึกษาศาสตร์
5	การอบรมผู้ประกาศข่าว	ก.ค. 2534	นางवासนา ชาวหา

การจัดบรรยาย

ระยะเวลาที่จัด	เรื่อง	ผู้ดำเนินการ	สถานที่จัด/ผู้เข้าร่วม
คณะมนุษยศาสตร์และสังคมศาสตร์			
- ทุกพฤหัสบดีบ่ายเดือน กรกฎาคม 2534 และทุกวันอาทิตย์ เดือนกรกฎาคม 2534	การทำภาคินิพนธ์ การอ้างอิงและการเขียน บรรณานุกรม	นางสาววณี ฐานวงศ์คานติ นางไพพรรณ อินทนิล	บัณฑิตวิทยาลัย/นิสิตปริญญาโท ปี 1/200 คน
- 1 วัน เดือนพฤศจิกายน 2533	รูปแบบการทำปฏิญานิพนธ์	นางไพพรรณ อินทนิล นางสาววณี	บัณฑิตวิทยาลัย/นิสิตปริญญาโท ปี 2 100 คน
- 1 วัน เดือนพฤษภาคม 2534	เทคนิคการทำปฏิญานิพนธ์	นางสาววณี ฐานวงศ์คานติ	โรมแรมบางแสนวิลล่า นิสิตปริญญาโทเอกประถมศึกษา
คณะวิทยาศาสตร์			
20 ก.ย. 34	นักวิเคราะห์ระบบจาก ประสบการณ์ Flow Injection Analysis	นายวิชัย บุญเจือ ภาควิชาเคมี	ศูนย์คอมพิวเตอร์/20 คน ภาควิชาเคมี/50 คน

การจัดนิทรรศการ

ระยะเวลาที่จัด	เรื่อง	ผู้ดำเนินการ	สถานที่จัด/ผู้เข้าร่วม
คณะพยาบาลศาสตร์			
22 มกราคม 2534	การปรับปรุงคุณภาพน้ำ การกำจัดขยะ การรักษาความสะอาดของบ้านเรือน	นางกุหลาบ รัตนสังธรรม นางสาวฉันทนา จันทวงศ์ นางสาววรรณิภา อัครชัยสุวิกรม	หมู่ 1,4,6 ต.บางสมัคร อ.บางประกง จ.ฉะเชิงเทรา

ระยะเวลาที่จัด	เรื่อง	ผู้ดำเนินการ	สถานที่จัดผู้เข้าร่วม
3 สิงหาคม 2534	โครงการบริการส่งเสริมสุขภาพ ผู้สูงอายุ	นางรวิวรรณ เผ่ากัณหา นางกฤษณี จริยาปยุกต์เลิศ นางสาวสายใจ พัวพันธ์ นางสาววารีย์ กังใจ	สถานสงเคราะห์คนชรา บ้านบางละมุง ชลบุรี /212 คน
คณะมนุษยศาสตร์และสังคมศาสตร์			
12 ม.ค. 34	นิทรรศการวันเด็ก ประจำปี 2534	นางสาววาณี รูปนวงศ์ศานติ	หน้าสำนักหอสมุด/300 คน
1-7 ส.ค.34	มหาวิทยาลัยอิสระในกำกับรัฐบาล	นายสวัสดิ์ เรืองวิเศษ	สำนักหอสมุด/1,000 คน
5-11 ส.ค.34	นิทรรศการสัปดาห์ห้องสมุดประจำปี 2534	นางไพพรรณ อินทนิล	ห้องประชุมและบริเวณหน้า สำนักหอสมุด/1,000 คน
1-7 พ.ย.33	นิทรรศการศิลปะของนิสิตวิชาเอก ศิลปะชั้นปีที่ 1	นิสิตชั้นปีที่ 1 อ.ที่ปรึกษา	ห้องแอล 1 สำนักหอสมุด
5-11 ส.ค.34	สัปดาห์วัฒนธรรมและห้องสมุดเฉลิม พระเกียรติสมเด็จพระเทพรัตนราชสุดา ฯ สยามบรมราชกุมารี	ภาควิชาภาษาไทย	สำนักหอสมุด
14-20 เม.ย.34	สมเด็จพระเทพกับงานอนุรักษ์ และพัฒนาสิ่งแวดล้อม	นางภารดี มหาจันทร์ นางศิริ ศิริผันแก้ว	บริเวณจัดงานประจำปี จังหวัดชลบุรี
คณะวิทยาศาสตร์			
	คอมพิวเตอร์โลกแห่งความพิศวง	นิสิตปี 3-4 ภาควิชาคณิตศาสตร์	ตึกเคมี/นักเรียนระดับ มัธยมศึกษา
16-18 ส.ค.34	งานวิทยาศาสตร์แห่งชาติ ภาคตะวันออกเฉียงเหนือ ครั้งที่ 8 ในหัวข้อ "ขจัดมลพิษ ทุกชีวิตปลอดภัย"	คณะวิทยาศาสตร์	คณะวิทยาศาสตร์/ 6,000 คน
คณะศึกษาศาสตร์			
ก.ค. 2534	นิทรรศการการถ่ายภาพ	นางลัดดา ศุขปรีย์ และคณะ	มหาวิทยาลัยบูรพา

การส่งอาจารย์ไปร่วมบรรยายพิเศษ

เรื่อง	ผู้บรรยาย	วัน-เดือน-ปี	สถานที่
คณะพยาบาลศาสตร์			
1 บัณฑิตยทางสังคมที่มีผลกระทบต่อการบริหารและการพัฒนาสาธารณสุข และ	นางกุหลาบ รัตนสังธรรม นางสาวฉันทนา จันทวงศ์	21 ส.ค. 34	กองการศึกษาเทศบาล เมืองชลบุรี
2 การให้บริการที่ผู้ป่วยพึงประสงค์	นางเรณา พงษ์เรืองพันธ์ นางสาววริยา วิชิราวัฒน์	29 ก.ค. 34	โรงพยาบาลเมืองฉะเชิงเทรา
3 จริยธรรมในวิชาชีพสุขภาพ	นางสาวกนกนุช ชื่นเลิศสกุล	14 ก.ย. 34	ห้องเรียนบัณฑิตวิทยาลัย มหาวิทยาลัยบูรพา
4 สร้างสุขสนุกกับงาน	นางกฤษณาลี จริยาปยุตต์เลิศ	26-28 พ.ย.33 31 พ.ค.-2 มิ.ย.34	โรงพยาบาลศิริราช มหาวิทยาลัยมหิดล
5 การอบรมนักวิจัยสมาคมพยาบาลแห่งประเทศไทย สาขาภาคตะวันออก	นางกุหลาบ รัตนสังธรรม และคณาจารย์ คณะพยาบาลศาสตร์	พ.ค. 2534	โรงพยาบาลสมเด็จพระ ณ ศรีราชา
6 หลักการสร้างแบบวัดทัศนคติ	นางรัชนิภรณ์ ทวีทรัพย์กรานนท์	มิ.ย. 2534	โรงพยาบาลชลบุรี
7 การวิจัย	นางรัชนิภรณ์ ทวีทรัพย์กรานนท์	ก.ค.-พ.ย. 34	โรงพยาบาลพนัสนิคม
8 สอนเสริมนักศึกษา มสธ วิชา 51403 การพยาบาลผู้ป่วย ฉุกเฉินและวิกฤต	นางเรณา พงษ์เรืองพันธ์ นางสาววริยา วิชิราวัฒน์	กันยายน-ตุลาคม 34	โรงพยาบาลชลบุรี
9 สอนเสริมนักศึกษา มสธ วิชา 51404 การพยาบาลผู้ป่วย เพื่อการฟื้นฟูสภาพ	นางเรณา พงษ์เรืองพันธ์ นางสาววริยา วิชิราวัฒน์		โรงพยาบาลชลบุรี
10 สอนเสริมนักศึกษา มสธ วิชา การพยาบาลจิตเวช อาจารย์พิเศษ มสธ	นางกฤษณาลี จริยาปยุตต์เลิศ นางสาวบุญใจ ศรีสถิตย์นรากร	14 กุมภาพันธ์ 2534 ตุลาคม 2533	โรงพยาบาลสมเด็จพระ เจ้าพระยา โรงพยาบาลชลบุรี
คณะมนุษยศาสตร์และสังคมศาสตร์			
1 สิ่งแวดล้อมศึกษา	นายสมชาย เดชะพรหมพันธ์ นายมีชัย วรสายัณห์		ศึกษาธิการเขต จ.ชลบุรี

เรื่อง	ผู้บรรยาย	วัน-เดือน-ปี	สถานที่
2 บทบาทของนักเทคโนโลยีกับ สิ่งแวดล้อมศึกษา	นางศิริ ศิริผั่นแก้ว		สาธารณสุขมูลฐานภาคกลาง จ.ชลบุรี
3 ภัยธรรมชาติ	นายจำเนียร สงวนพวก	เดือนพฤศจิกายน	โรงแรมเอเชีย กทม.
4 ภูมิศาสตร์การท่องเที่ยว	นายทองยาน แสนภพ นางศิริ ศิริผั่นแก้ว		สถาบันฝึกอบรมการโรงแรม และการท่องเที่ยว
5 ภูมิอากาศวิทยา	นายมีชัย วรสายัณห์		มศว ประสานมิตร
6 การใช้ภาษาไทย	นายมานิจ มงคลชัย	ต.ค. 33	มหาวิทยาลัยศรีปทุม
7 ภาษาบาลี-สันสกฤต 18 ชม.	นายบุญร่วม ทิพพศรี	มี.ค.-พ.ค.33	วัดโสภณาราม ระยอง
8 วรรณคดีพุทธศาสนา 18 ชม.	นายบุญร่วม ทิพพศรี	มี.ค.-พ.ค.33	วัดโสภณาราม ระยอง
9 ปรัชญาเบื้องต้น 18 ชม.	นายบุญร่วม ทิพพศรี	มี.ค.-พ.ค.33	วัดโสภณาราม ระยอง
10 วาทศาสตร์ 18 ชม.	นางทัศนีย์ ทานตวณิช	มี.ค.-พ.ค.33	วัดโสภณาราม ระยอง
11 การประชาสัมพันธ์ 18 ชม.	นางทัศนีย์ ทานตวณิช	มี.ค.-พ.ค.33	วัดโสภณาราม ระยอง
12 วัฒนธรรมไทย	นางสาวสมพร สิงห์โต	มิ.ย.-ต.ค.33	วิทยาลัยพยาบาลชลบุรี
13 คุณภาพชีวิต	นางสาวฉัฐมา อาจารย์รัฐ	20-22 มิ.ย.34	ศูนย์ฝึกอบรมข้าราชการ กทม.
14 การสื่อสาร/ศิลปะการพูด/ มนุษยสัมพันธ์	นางทัศนีย์ ทานตวณิช		หน่วยงานราชการ/ธุรกิจเอกชน
15 ภาษาไทยสำหรับมัคคุเทศก์/ มารยาทไทย	นางสาวสมพร สิงห์โต		มหาวิทยาลัยบูรพา
16 วรรณคดีและวรรณกรรมพื้นบ้านไทย /กีฬาและการละเล่นพื้นบ้านไทย/ การพูดในที่ชุมนุมชน/นาฏศิลป์ และดนตรีไทย	นางทัศนีย์ ทานตวณิช	ก.ค.-ส.ค.34	มหาวิทยาลัยบูรพา
17 ปรัชญาเบื้องต้น 58 ชม.	นายบุญร่วม ทิพพศรี	มิ.ย.-ต.ค.34	วิทยาลัยพยาบาลชลบุรีและ มหาวิทยาลัยศรีปทุม
18 สิ่งแวดล้อมในภาคตะวันออก และแนวทางการพิทักษ์	นางภารดี มหาจันทร์	9 ก.พ. 34	ศูนย์สาธารณสุขมูลฐานภาคกลาง ชลบุรี
19 ความร่วมมือในการพัฒนา ทรัพยากรการวิจัยวัฒนธรรม	นางภารดี มหาจันทร์	30 ส.ค.34	โรงแรมแก่นจันทร์ อ.ชะอำ จ.เพชรบุรี
20 หนังสือและส่วนประกอบ	นางสาววณิ ฐาปนวงศ์ตานติ	21 มี.ค.- 9 พ.ค.34	วัดโสภณาราม ระยอง (บรรยายให้กับพระปริยัติธรรม)

เรื่อง	ผู้บรรยาย	วัน-เดือน-ปี	สถานที่
21 หนังสืออ้างอิง	นางสาววาณี รูปนวงศ์คานติ	21 มี.ค.- 9 พ.ค. 34	วัดโสภณาราม ระยอง
22 วารสารและหนังสือพิมพ์	นางสาววาณี รูปนวงศ์คานติ	21 มี.ค.- 9 พ.ค.34	วัดโสภณาราม ระยอง
23 ปรัชญาบรรณารักษ์	นางไพพรรณ อินทนิล	21 มี.ค.- 9 พ.ค.34	วัดโสภณาราม ระยอง
24 การจัดหมวดหมู่หนังสือ	นางไพพรรณ อินทนิล	21 มี.ค.- 9 พ.ค.34	วัดโสภณาราม ระยอง
25 การทำบัตรรายการ	นางไพพรรณ อินทนิล	21 มี.ค.- 9 พ.ค.34	วัดโสภณาราม ระยอง
26 การจัดนิทรรศการห้องสมุด	นางวิจิตรภาณี สุภากร นางไพพรรณ อินทนิล	21 มี.ค.- 9 พ.ค.34	เขตการศึกษาออกโรงเรียนเขต 2 (ฉะเชิงเทรา)
27 บทบาทของพ่อในครอบครัว	นางปราณี เชียงทอง		สโมสรรอตราธิชลบุรี
28 เศรษฐศาสตร์ประยุกต์	นายศิริศักดิ์ มหาวรรคศิลป์	1 ต.ค.33-20 ม.ค.34, 27 พ.ค.34-15 ก.ย.34	วิทยาลัยพยาบาลชลบุรี
29 การเป็นผู้สอนงานสำหรับ หัวหน้างาน ในธุรกิจโรงแรม	นางพัชนี นนทศักดิ์	11-12 ก.ค. 34	โรงแรมแอมบาสเตอร์ซีดี จอมเทียน
30 แนวทางการเลือกตั้งที่ดีที่สุดใน ระบอบประชาธิปไตย	นายศรุต สกุลรัตน์	27 ก.ย.34	ศาลากลาง จ.ชลบุรี
31 การพูดภาษาอังกฤษ เพื่อการสื่อสาร	นางดารณี ภูมวรรณ นางสาวพนิดา สงวนบุญ	25 ก.พ.-15 พ.ค.34	คลังน้ำมันปิโตรเลียม ศรีราชา (การปิโตรเลียมแห่งประเทศไทย)
32 ภาษาอังกฤษ	นายท努 เตียวรัตนกุล ก.พ.34-ก.พ.35	ก.ย.33-ก.พ.34, การท่องเที่ยว บางแสน	โรงเรียนฝึกอบรมการโรงแรมและ
33 ภาษาอังกฤษที่ใช้ในงาน	นายกอบลาภ ต้นสกุล	12 ก.ค.34	โรงแรมโนโวเทลพัทยา จัดโดย สถาบันพัฒนาฝีมือแรงงาน ภาคตะวันออก

เรื่อง	ผู้บรรยาย	วัน-เดือน-ปี	สถานที่	
34	ภาษาอังกฤษ	นางสาวพนิดา สงวนบุญ	มิ.ย.- ต.ค.34	วิทยาลัยพยาบาลชลบุรี
35	ประชุมสัมมนา	นายสุชาติ เกาทอง นายธานี สุวรรณช่าง นายสมาน สรรพศรี		สำนักงานประมงศึกษา จังหวัดชลบุรี
36	จิตรกรรมไทย	นายมารุต อัมรานนท์	ก.ค.- ต.ค.34	มหาวิทยาลัยบูรพา
37	สถาปัตยกรรมไทย	นายมารุต อัมรานนท์	ก.ค.- ต.ค.34	มหาวิทยาลัยบูรพา
38	ประติมากรรมไทย (ในพื้นที่จังหวัดภาคตะวันออก)	นายมารุต อัมรานนท์	ก.ค.- ต.ค.34	มหาวิทยาลัยบูรพา

คณะวิทยาศาสตร์

1	เป็นวิทยากรอบรมครูสอนคอมพิวเตอร์	นายวิชัย บุญเจือ	4-7 เม.ย.34	โรงเรียนเซนต์ปอล
2	เป็นวิทยากรผู้จัดอบรมคอมพิวเตอร์	นายวิชัย บุญเจือ	10-14 พ.ค.34	โรงเรียนเซนต์ปอล
3	เป็นวิทยากรบรรยายเรื่อง "ประโยชน์จากทะเลและบทบาทของ วิทยาศาสตร์ทางทะเลในการพัฒนา ประเทศ	นายสิทธิพันธ์ ศิริรัตนชัย	3 วัน	โรงเรียนชลบุรี"สุขบท"
4	การประชุมแผนหลักการอนุรักษ์ แห่งชาติ	นายวิภูษิต มั่นชนะจิตร	18-19 ก.ย.34	โรงแรมแอมบาสเตอร์ซีดี จอมเทียน
5	ค่ายอบรมวิทยาศาสตร์ทางทะเล	นายวิภูษิต มั่นชนะจิตร	30 เม.ย.- 6 พ.ค.34	จุฬาลงกรณ์มหาวิทยาลัย
6	สอนวิชาเคมีทั่วไปและวิชาชีวเคมี	คณาจารย์เคมี	ภาค 1 และภาค 2	วิทยาลัยพยาบาลชลบุรี และวิทยาลัยการสาธารณสุข ภาคกลาง ชลบุรี
7	สอนวิชาจุลชีววิทยา	นายบัญญัติ สุขศรีงาม		วิทยาลัยการสาธารณสุข ภาคกลาง ชลบุรี
8	สอนวิชาชีววิทยา	นายบัญญัติ สุขศรีงาม		วิทยาลัยการสาธารณสุข ภาคกลาง ชลบุรี
9	สอนวิชามนุษย์กับสิ่งแวดล้อม	นายบัญญัติ สุขศรีงาม		มหาวิทยาลัยศรีปทุม ชลบุรี
10	สอนวิชาความมั่นคงแห่งชาติ และยุทธศาสตร์ชาติ	นายบัญญัติ สุขศรีงาม		คณะมนุษยศาสตร์และ สังคมศาสตร์ มหาวิทยาลัยบูรพา

เรื่อง	ผู้บรรยาย	วัน-เดือน-ปี	สถานที่
11 บรรยายเรื่อง "จะดำรงไว้ ซึ่งศักดิ์ศรีของพยาบาลได้อย่างไร	นายบัญญัติ สุขศรีงาม		คณะพยาบาลศาสตร์ มหาวิทยาลัยบูรพา
12 บรรยายเรื่อง "การเปรียบเทียบ การเพาะเชื้อที่มือของทีมผ่าตัดหลัง กระบวนการล้างมือก่อนทำการผ่าตัด ของโรงพยาบาลพระปกเกล้า จันทบุรี	นายบัญญัติ สุขศรีงาม		สมาคมพยาบาลแห่งประเทศไทย สาขาตะวันออก
13 สอนวิชาฟิสิกส์ทางการพยาบาล	นายประดม ใจจิตร		วิทยาลัยพยาบาล จ.ชลบุรี
14 สอนวิชาฟิสิกส์ทั่วไป	นายประดม ใจจิตร		วิทยาลัยพยาบาล จ.ชลบุรี
15 สอนวิชาฟิสิกส์ทั่วไป	นายสกุล ศรีญาณลักษณ์		วิทยาลัยการสาธารณสุข ภาคกลาง ชลบุรี
16 บรรยายเรื่อง "เทคนิคการ บริการอาหารและเครื่องดื่ม"	นางอนุศรี บุรุษนันท์		โรงแรมบางแสนบิซริสอร์ท อ.เมือง ชลบุรี
17 บรรยายเรื่อง "การใช้โปรแกรม สำเร็จรูปประมวลค่าและ Sprced Sheet Programme	นายเสรี ชิโนดม		บริษัทรุ่งเจริญกิจการ มอเตอร์เซลล์
18 สอนวิชาคอมพิวเตอร์กับงานบัญชี และวิชาคอมพิวเตอร์เบื้องต้น	นายเสรี ชิโนดม		โรงเรียนชลพินิจพณิชการ ชลบุรี
19 คอมพิวเตอร์เบื้องต้นและ หลักการเขียนโปรแกรม	นายเสรี ชิโนดม		ศูนย์คอมพิวเตอร์ มหาวิทยาลัยบูรพา

การบริการให้คำปรึกษา

เรื่อง	จำนวนผู้รับบริการ
คณะพยาบาลศาสตร์	
1 บริการส่งเสริมสุขภาพจิตโดยวิธีการปรึกษาเชิงจิตวิทยา	260 คน
2 ให้คำปรึกษาปัญหาการเรียนและปัญหาส่วนตัวแก่นิสิต	260 คน
คณะมนุษยศาสตร์และสังคมศาสตร์	
อาหาร สิ่งแวดล้อมและคุณภาพชีวิต (ทำร่วมกับมูลนิธิชีวิต)	200 คน

เป็นกรรมการให้หน่วยงานต่าง ๆ

เรื่อง	ชื่อกรรมการ
คณะมนุษยศาสตร์และสังคมศาสตร์	
1. ตัดสินการประกวดการอ่านออกเสียงร้อยแก้ว ณ คึกขานันทเขต 4	นางสาวฉัฐมา อาจารย์รัฐ นางสาวอภิรดี อุดมมณีสุวัฒน์
2. ตัดสินการประกวดแต่งคำประพันธ์วันแม่	นางทัศนีย์ ทานตวนิช นางสาวสมพร สิงห์โต นายชนิด สุวรรณช่าง
3. กรรมการตัดสินการประชันสักวาวันสุนทรภู่	นายชนิด สุวรรณช่าง
4. กรรมการจัดทำหลักสูตรนิเทศศาสตร์	นางทัศนีย์ ทานตวนิช
5. กรรมการร่างหลักสูตรวิชาเอกภาษาเกาหลี	นางดารณี ภูมวรรณ นายกอบลาภ ต้นสกุล
6. กรรมการอำนวยการร่างหลักสูตร ศศ.บ. (การบริหารโรงแรม)	นางดารณี ภูมวรรณ
7. กรรมการร่างหลักสูตร ศศ.บ. (การบริหารงานบุคคล)	นางดารณี ภูมวรรณ
8. กรรมการการศึกษาข้อมูลในการปฏิสังขรณ์ มณฑปพระบรมธาตุจองทอง จังหวัดเชียงใหม่ และกรรมการศูนย์วัฒนธรรม จังหวัดชลบุรี	นายมารุต อัมรานนท์

เขียนบทความและบทอาศิรวาทเผยแพร่

เรื่อง	ชื่อกรรมการ
คณะมนุษยศาสตร์และสังคมศาสตร์	
1. ศิลปะการพูดจากวรรณคดี ตอน จึงสุนทรอ่อนหวานซาญฉลาด, จะพลิกพลั้ชีหาเป็นอาวุธ,ช่างฉลาดล้วนละเมียดและเสียดสี	นางสมพร สิงห์โต
2. วรรณกรรมกับชีวิตมนุษย์	นางสมพร สิงห์โต
3. สมเด็จพระเจ้า 90	นางศรีจรัส บุญเจือ

เรื่อง	ชื่อกรรมการ
4. มหาอาศிரวาท 12 สิงหาคม 2534	นางศรีจรุง บุญเจือ
5. มหาอาศிரวาท 5 ธันวาคม 2533	นางศรีจรุง บุญเจือ
6. พุดจาประสาโก่งวง	นางดารณี ภูมวรรณ
7. เกร็ดเกี่ยวกับความเชื่อในภาษาอังกฤษ	นางดารณี ภูมวรรณ
8. แต่งเพลงประจำมหาวิทยาลัย	นางศรีจรุง บุญเจือ
ชื่อเพลง บูรพาสამัคคี, ผองเราเทาทอง	

เขียนบทความเผยแพร่ทางวิทยุกระจายเสียงและสิ่งพิมพ์

เรื่อง	ผู้เขียน
คณะพยาบาลศาสตร์	
- เด็กในต่างแดน	นางเรณา พงษ์เรืองพันธุ์
- การปฐมพยาบาลผู้บาดเจ็บจากกีฬา	นางสาวบุญใจ ศรีสถิตย์นรากร
- ความรู้เพื่อการช่วยเหลือดวงตาที่บาดเจ็บ	นางสาวบุญใจ ศรีสถิตย์นรากร
- ความรู้เพื่อการถนอมดวงตา	นางสาวบุญใจ ศรีสถิตย์นรากร
- โรคตาแดง	นางสาวบุญใจ ศรีสถิตย์นรากร
- การช่วยเหลือผู้ได้รับสิ่งแปลกปลอม	นางสาวบุญใจ ศรีสถิตย์นรากร
- โรคอุจจาระร่วง	นางสาวบุญใจ ศรีสถิตย์นรากร
- พาลูกรักไปฉีดวัคซีน	นางสาวบุญใจ ศรีสถิตย์นรากร

คณะวิทยาศาสตร์

- ผลกระทบจากการใช้ประโยชน์จากทะเล
- ผลกระทบในการเปลี่ยนแปลงวิถีการของน้ำต่อสังคมเมือง
- การเลี้ยงปลาบึกอูย
- การเพาะและการอนุบาลลูกปลาบึกอูย
- อันตรายจากฝุ่น
- การพัฒนาอุตสาหกรรมกับมลพิษของสิ่งแวดล้อม
- เอดส์
- ทำไมอากาศจึงร้อนจัด

- การศึกษาแบคทีเรียที่เป็นโรคเรืองแสงในกุ้งกุลาดำ
- ป่าไม้กับอุณหภูมิของโลก
- จุลินทรีย์สำคัญอย่างไร
- จุลินทรีย์กับมนุษย์
- โอโซนกับภัยพิบัติของมนุษยชาติ
- ปฏิกิริยาเรือนกระจกกับอุณหภูมิของโลก
- สารตะกั่วในน้ำมันเบนซิน
- ความเสียหายของรถยนต์มีอันตรายอย่างไร
- ฝุ่นละอองจากควันเสียรถยนต์มีอันตรายอย่างไร
- Monoclonal Antibody Against Opisthorchis Viverrini
- ประสบการณ์โรคเอดส์
- บทความพืชมฟูริซการ: บทบาทของการฆ่าเหล่าเกินทางกายต่อระบบภูมิคุ้มกัน
- บุหรี่กับสุขภาพ
- อาหารทะเลกับโรคอุจจาระร่วง
- ยาเสพติดกับฟลูออไรด์
- นมเปรี้ยวเครื่องดื่มบำรุงสุขภาพ
- โรคเรื้อรัง: ปัญหาด้านสาธารณสุขที่ใกล้จะจบสิ้น
- สุขภาพกับการออกกำลังกาย
- อาหาร: สื่อสำคัญของโรคอุจจาระร่วง
- อันตรายจากสารตะกั่ว
- จุลินทรีย์กับการอยู่รอดของมนุษยชาติ
- แมลงวันบ้าน: ภัยใกล้ตัวที่ต้องทำลาย
- อาหาร: ปัจจัยสำคัญในการต้านทานโรค
- ลูกของใคร
- ฟอสฟอรัส: การรุกรานด้านวัฒนธรรมการบริโภคจากตะวันตก
- เครื่องเทศ: พืชสารพัดประโยชน์
- อากาศร้อนจัดได้อย่างไร
- จุลินทรีย์มีความสำคัญต่อมนุษย์อย่างไร
- การพัฒนาประเทศกับปัญหาสุขภาพของประชาชน
- ออกกำลังกายเพื่อสร้างเสริมสุขภาพ

- มาเลเซีย:ภัยคุกคามที่ยังไม่สูญสิ้น
- หนึ่งทศวรรษของโรคเอดส์
- โลกร้อน
- ภาควิชาจุลชีววิทยา:3 ปีแห่งการพัฒนา
- เชื้อราที่ผิวหนัง
- เริม
- ท้องเป็นลม
- สอริโมนกับผิวพรรณ
- ผู้ชายวัยหมดประจำเดือน
- ไข่เลือดออก
- 10 ประการแก้ไขโลहितจัง
- หมาก
- ซีฟูต ซีฟูต ซีฟูต
- เมื่อคุณแม่บ้านสมัยใหม่ซักผ้า
- ความดันโลหิตต่ำ
- การกำหนดและจัดอาหารสำหรับครอบครัว
- เตอาอบไมโครเวฟกับการหุงต้มอาหาร

การส่งเสริมศิลปวัฒนธรรม



มหาวิทยาลัยบูรพาได้สนับสนุนการประกอบกิจกรรมในด้านการพัฒนาจิตใจและปลูกฝังความรู้สึกนึกคิดที่ดีต่อศิลปวัฒนธรรมของชาติ ซึ่งในปีงบประมาณ 2534 มีการดำเนินกิจกรรมดังนี้

กิจกรรม	ระยะที่จัด	สถานที่จัด
คณะมนุษยศาสตร์และสังคมศาสตร์		
- จัดประกวดดนตรีไทยระดับนักเรียนภาคตะวันออกเฉียงเหนือ ประจำปี 2534 (ครั้งที่ 11)	4 ก.พ. 34	หอประชุม ม.บูรพา
- จัดประกวดขับร้องเพลงพระราชนิพนธ์ "เพลงส้มตำ"	5 ส.ค. 34	สำนักหอสมุด ม.บูรพา
- จัดประกวดรำถวายพระพรเฉลิมพระเกียรติสมเด็จพระเทพรัตนราชสุดาฯ สยามบรมราชกุมารี	5 ส.ค. 34	สำนักหอสมุด ม.บูรพา
- จัดประกวดการเล่านิทาน	7 ส.ค. 34	สำนักหอสมุด ม.บูรพา
- จัดประกวดสมุดจดงานนิสิต	5 ส.ค. 34	สำนักหอสมุด ม.บูรพา



กิจการนิสิตนักศึกษา



มหาวิทยาลัยบูรพา มีความตระหนักในความสำคัญของการอยู่ร่วมกันเป็นหมู่คณะโดยสันติ สำนึกในหลักการของมิตรภาพและคุณธรรม จึงได้ส่งเสริมและสนับสนุนให้นิสิตนักศึกษาของมหาวิทยาลัยร่วมทำกิจกรรมเสริมหลักสูตร เพื่อให้ นิสิตนักศึกษา มีประสบการณ์ทางด้านสังคมและเป็นประโยชน์ต่อชุมชนด้วย โดยมีกองกิจการนิสิตเป็นศูนย์กลางการประสานงาน ให้แก่นิสิตนักศึกษาและหน่วยงานต่าง ๆ ทั้งภายในและภายนอกมหาวิทยาลัย



กองกิจการนิสิต



เพื่อให้การดำเนินงานด้านกิจการนิสิตของมหาวิทยาลัยเป็นไปด้วยความเรียบร้อยมหาวิทยาลัยได้จัดตั้งกองกิจการนิสิตขึ้นเป็นส่วนราชการในสังกัดสำนักงานอธิการบดี เพื่อทำหน้าที่ในด้านการให้บริการด้านความเป็นอยู่ สวัสดิภาพ การแนะแนวการศึกษา ทุนการศึกษาของนิสิต และควบคุมดูแลกิจกรรมต่าง ๆ ของนิสิต

การจัดหน่วยงาน

งานกิจการนิสิต
งานบริการและสวัสดิการ
งานแนะแนวและจัดหางาน
งานวินัยและพัฒนานิสิต
งานธุรการ

อัตรากำลัง

สายช่วยวิชาการ (สาย ข)	5	คน
สายช่วยบริหาร (สาย ค)	2	คน
ลูกจ้างประจำ	21	คน
ลูกจ้างชั่วคราว(เงินรายได้)	3	คน
รวม	31	คน

กิจกรรมนิสิต

ในปี 2534 งานกิจกรรมนิสิต จัดเป็น 4 ประเภท จำนวน 28 ชมรม ประกอบด้วย

ชมรมนาฏศิลป์

ชมรมดนตรีสากล

ชมรมศิลปกรรม

ชมรมดนตรีไทย

ชมรมศิลปการแสดง

ชมรมพุทธศาสตร์

ชมรมบางแสนทักษิณ

ชมรมภาษาอังกฤษ

ชมรมดำน้ำ

ชมรมเพาะเลี้ยงสัตว์น้ำ

ชมรมบรรณสาร

ชมรมภูมิศาสตร์

ชมรมธุรกิจอุตสาหกรรมสัมพันธ์

ชมรมสื่อสารมวลชน

ชมรมอนุรักษ์ธรรมชาติและสิ่งแวดล้อม

ชมรมอาสาพัฒนาและบำเพ็ญประโยชน์

ชมรมมวยสากลสมัครเล่น

ชมรมฟุตบอล

ชมรมกรีฑา

ชมรมตะกร้อ

ชมรมซอฟท์บอล

ชมรมบาสเกตบอล

ชมรมว่ายน้ำ

ชมรมป้องกัน

ชมรมแบดมินตัน

ชมรมเปตอง

ชมรมบริดจ์

ชมรมหมากกระดาน

มีการดำเนินงานด้านกิจกรรมนิสิตที่สำคัญ ดังนี้

1. ด้านกีฬา

ระยะเวลาที่จัด	กิจกรรม	สถานที่จัด
3-6 ม.ค. 34	จัดการแข่งขันฟุตบอลบุรพาคัพ ครั้งที่ 1	สนามกีฬากลางของมหาวิทยาลัย
10-17 ม.ค. 33	แข่งขันแบดมินตันดาวรุ่ง 33	สนามในโกชนาคาร
20-27 ม.ค. 33	บางแสนคลาสสิก 33 (บาสเกตบอล)	สนามในโรงยิมส์
2-4 มิ.ย. 34	วิ่งหอนิสิตที่ปักในหอพักของมหาวิทยาลัย ประจำปีการศึกษา 2534	บริเวณถนนหน้ามหาวิทยาลัยและเข้า เส้นชัยหน้าตึกโกชนาคาร
10-15 ธ.ค. 33	การแข่งขันแบดมินตันดาวรุ่งประจำ ปีการศึกษา 2533	สนามโรงยิมส์และโกชนาคารใหญ่
18-25 ก.ค. 34	การแข่งขันกีฬาน้องใหม่ ประจำปีการศึกษา 2534	สนามกีฬาภายในมหาวิทยาลัย
28 ก.ค.-1 ส.ค. 34	การแข่งขันกีฬาน้อง-พี่ ประจำปีการศึกษา 2534	สนามกีฬาภายในมหาวิทยาลัย
22 ส.ค.-5 ก.ย. 34	การแข่งขันกีฬา"บุรพาคัพ"ครั้งที่ 1 ประจำปีการศึกษา 2534	สนามกีฬาภายในมหาวิทยาลัย
4-11 พ.ค. 34	การแข่งขันกีฬาบุคลากรทบวงมหาวิทยาลัย	มหาวิทยาลัยหอการค้าไทย
23-30 พ.ย. 33	การแข่งขันกีฬามหาวิทยาลัยแห่งประเทศไทย ครั้งที่ 18 ประจำปีการศึกษา 2533	มหาวิทยาลัยรามคำแหง

2. ด้านดนตรี

ระยะเวลาที่จัด	กิจกรรม	สถานที่จัด
3-4 ม.ค. 34	ดนตรีไทยอุดมศึกษา ครั้งที่ 22	ศูนย์วัฒนธรรมแห่งประเทศไทย

3. งานบำเพ็ญประโยชน์ ได้ดำเนินกิจกรรมดังนี้

ระยะเวลาที่จัด	กิจกรรม	สถานที่จัด
9-21 ส.ค. 34	โครงการค่ายอาสาพัฒนาวัดคู์ลำพัน	วัดคู์ลำพัน ต.คู์ลำพัน อ.โคกปีบ จ.ปราจีนบุรี
12 ส.ค. 34	โครงการปลูกต้นไม้เทิดพระเกียรติ สมเด็จพระนางเจ้าพระบรมราชินีนาถ	บริเวณถนนข้ามมหาวิทยาลัย
31 ส.ค.- 9 ก.ย. 34	โครงการปลูกต้นไม้เฉลิมพระเกียรติ สมเด็จพระนางเจ้าสิริกิติ์พระบรมราชินีนาถ	บริเวณรอบตึกคณะศึกษาศาสตร์
14-25 ต.ค. 33	โครงการอนุรักษ์ธรรมชาติและสิ่งแวดล้อม	อุทยานแห่งชาติน้ำตกแม่สุรินทร์ อ.เมือง จ.แม่ฮ่องสอน
15-29 ต.ค. 33	โครงการค่ายบ้านลำอิฐ	โรงเรียนสาขาน้ำลำอิฐ ต.หนองรี อ.บ่อพลอย จ.กาญจนบุรี

4.งานค่ายอาสาพัฒนาชนบท ได้ดำเนินกิจกรรมดังนี้

ระยะเวลาที่จัด	กิจกรรม	สถานที่จัด
14-25 ต.ค. 33	โครงการอนุรักษ์ธรรมชาติและสิ่งแวดล้อม อุทยานแห่งชาติน้ำตกแม่สุรินทร์	อ.เมือง จ.แม่ฮ่องสอน
15-29 ต.ค. 33	โครงการค่ายบ้านลำอิฐ	โรงเรียนบ้านลำอิฐ ต.หนองรี อ.บ่อพลอย จ.กาญจนบุรี
23-24 พ.ค. 34	สู่ชนบท ครั้งที่ 10	ตึกกิจกรรมนิสิต ม.บูรพา
16 ส.ค. 34	โครงการปลูกสวนป่า	จ.ระยอง
24-31 ส.ค. 34	โครงการผลิตสื่อการเรียนการสอน เพื่อโรงเรียนตำรวจตระเวนชายแดน เฉลิมพระเกียรติสมเด็จพระนางเจ้าฯ	โรงเรียนบ้านหนองบอน กิ่งอำเภอสอยดาว จ.จันทบุรี
31 ส.ค. 34	โครงการทำทางเดินเท้าสาธารณะเทิด พระเกียรติสมเด็จพระนางเจ้าพระบรม ราชินีนาถ	มหาวิทยาลัยบูรพา

งานบริการนักศึกษา

ปี 2534 มหาวิทยาลัยบูรพา ได้ให้บริการด้านสวัสดิการแก่นักศึกษาด้านต่าง ๆ ดังนี้

1. งานให้คำปรึกษา

ระยะเวลาที่จัด	กิจกรรม	สถานที่จัด/ผู้สนใจ
ต.ค.33- ก.ย.34	ให้คำปรึกษาทางด้านการศึกษาและการศึกษาต่อ แก่นิสิตชั้นปีที่ 4 ทุกสาขาวิชาเอก ให้คำปรึกษาเรื่องตลาดแรงงานและปัญหา การสมัครงาน ให้คำปรึกษาปัญหาส่วนตัว ทำกิจกรรมกลุ่มสำหรับนิสิตพยาบาล 18 ครั้ง ให้คำปรึกษาแบบกลุ่มสำหรับผู้มนิสิต 5 ครั้ง	คณะ/นิสิตปี 4 ห้องแนะแนว/ นิสิตที่สนใจทั่วไป ห้องแนะแนว/42 คน คณะพยาบาลฯ/99 คน ห้องแนะแนว/30 คน

2. งานบริการทดสอบเชิงจิตวิทยา

ระยะเวลาที่จัด	กิจกรรม	สถานที่จัด/ผู้เข้าร่วม
ต.ค 33- ก.ย.34	ทดสอบไอคิวนิสิต ทดสอบความถนัด/ความสนใจในอาชีพ การปรับพฤติกรรมที่เหมาะสมสำหรับนิสิตพยาบาล การบรรยายทดสอบทางจิตวิทยา Benet Blotink test สาธิตการใช้แบบทดสอบ S.D.S แก่นิสิตวิชาเอก แนะแนวและจิตวิทยาการศึกษา	ห้องแนะแนว/5 คน ห้องแนะแนว/21 คน คณะพยาบาลฯ/99 คน ค่ายลูกเสือวชิราวุธ/ อาจารย์กลุ่มสามัญศึกษา สมุทรปราการ ห้องแนะแนว/6 คน

3. งานบริการจัดหางาน

ระยะเวลาที่จัด	กิจกรรม	สถานที่จัด
ต.ค.33-	นัดพบระหว่างนายจ้างกับนิสิต 3 ครั้ง	ห้องประชุมแอล 1
ก.ย.34	ติดต่อกับงานให้นิสิตที่จบการศึกษา 9 ครั้ง	บริษัทสหพัฒนาพิบูลจำกัด
	ประกาศรับสมัครงาน 60 ครั้ง	กองกิจการนิสิต
	นำนิสิตเข้าสัมภาษณ์เพื่อทำงาน 4 ครั้ง	บริษัทไทยออยล์ จำกัด
	จัดอบรมบุคลิกภาพการหางานทำ 1 ครั้ง	ห้องประชุมคณะพยาบาลฯ
	จัดหางานนอกเวลาให้แก่ นิสิต 30 ครั้ง	กองกิจการนิสิต
	จัดทำข้อมูลการสมัครงานและตลาดแรงงาน 24 ครั้ง	กองกิจการนิสิต

4. งานอนามัย

กิจกรรม	จำนวนผู้รับบริการ
ตรวจสุขภาพนิสิต(โควต้า)ชั้นปีที่ 1	468 คน
เบิกจ่ายยานิสิตประจำหอพัก	1200 คน

งานบริการทุนการศึกษา

มหาวิทยาลัยบูรพาได้จัดสรรทุนการศึกษาให้แก่บัณฑิตโดยมีวัตถุประสงค์ เพื่อช่วยเหลือบัณฑิตที่ขาดแคลนทุนทรัพย์ หรือนักศึกษาที่ขาดผู้อุปการะในการศึกษา ที่มีความประพฤติเรียบร้อยและเรียนดี ได้ศึกษาจนจบการศึกษา โดยได้รับการสนับสนุนจากงบประมาณแผ่นดิน มูลนิธิ ธนาคาร บริษัทและผู้มีจิตศรัทธา โดยในปีการศึกษา 2534 มีจำนวนทั้งสิ้น 91 ทุน คิดเป็นเงิน 372,500 บาท ดังต่อไปนี้

ชื่อทุน	จำนวนทุน	ทุนละ (บาท)	เป็นเงิน (บาท)
1. ทุน ศ.ดร.อ่ำรง บัวศรี			
- (ป.โท)	1	3,000	3,000
- (ป.ตรี)	2	2,500	8,000
2. ทุน ดร.เทียม โชควัฒนา	1	10,000	10,000
3. ทุนคุณสุธีร์ ประถมวาลย์	5	2,000	10,000
4. กองทุนเพ็ญแข วงศ์สง่า	3	3,500	10,500
5. ปฐมฤกษ์ เทพประสิทธิ์	1	2,500	2,500
6. ลารี โลห์แมน	1	2,000	2,000
7. มนต์-อุดม รวยสำราญ	2	3,000	6,000
8. อ.ธานี สุวรรณช่าง	1	1,000	1,000
9. มูลนิธิโสภณพนิช	5	4,000	20,000
10. มัสกาดิมูลนิธิ	1	3,000	3,000
11. มูลนิธิปอเต็กตึ๊ง	2	7,500	15,000
12. มูลนิธิเทียม-สายพิณ โชควัฒนา			
- (ป.โท)	2	5,000	10,000
- (ป.ตรี)	7	3,000	21,000
13. มูลนิธิ"นายห้างโรงปูนผู้หนึ่ง"	3	6,500	19,500
14. มูลนิธิ"ร่วมจิตต์น้อมเกล้า เพื่อเยาวชน"	2	5,000	10,000
15. มูลนิธิ"ช่วยนักเรียนขาดแคลน ในพระราชูปถัมภ์"	1	7,000	7,000
	4	5,000	20,000
	1	4,000	4,000

ชื่อทุน	จำนวนทุน	ทุนละ (บาท)	เป็นเงิน (บาท)
16. มูลนิธิ"สยามกลการ"	1	3,000	3,000
17. ธนาคารกรุงเทพ จำกัด	5	4,000	20,000
18. ธนาคารกสิกรไทย	1	3,000	3,000
19. ธนาคารออมสิน	3	4,000	12,000
20. ทุนบูรอดพัฒนานิสิตนักศึกษา	20	5,000	100,000
21. โรงกลั่นน้ำมันปิโตรเลียม เอสโซ่ ศรีราชา	5	3,000	15,000
22. สหกรณ์บางแสน	2	2,500	5,000
23. สวัสดิการมหาวิทยาลัยบูรพา	4	3,000	12,000
24. สมาคมชาวใต้	2	4,000	8,000
25. วัดศรีวนาราม	2	2,500	5,000
26. ทุนศาสนาอิสลามในจังหวัด ชายแดนภาคใต้	1	10,000	10,000
รวม	91		372,500

โครงการศูนย์บริการทางการแพทย์



โครงการศูนย์บริการทางการแพทย์ เป็นโครงการที่เกิดขึ้นโดยได้รับความสนับสนุนจากมูลนิธิ พลเอกอาทิตย์ กำลังเอก ซึ่งมีวัตถุประสงค์เพื่อให้บริการด้านสุขภาพอนามัย และสาธารณสุขขั้นมูลฐาน แก่ประชาชนทั่วไปและเป็นสถานฝึกปฏิบัติงานแก่นิสิตคณะพยาบาลศาสตร์และนิสิตคณะสาธารณสุขศาสตร์ที่จะ เกิดขึ้นในอนาคต และหน่วยงานอื่น ๆ โดยในปี พ.ศ. 2534 ได้ดำเนินการทางด้านงานรักษาพยาบาลผู้ป่วยทั้งสิ้น 30,387 คน ฝึกปฏิบัติงานนิสิตคณะพยาบาลศาสตร์ 50 คน จัดกระเป๋าเวชภัณฑ์แก่นิสิตกรณีพิเศษ 23 กระเป๋า จัดยาประจำหอพักนิสิต จำนวน 18 หอพัก

การจัดหน่วยงาน

- สำนักงานเลขานุการ
- ฝ่ายวิจัย
- ฝ่ายฝึกอบรมฝ่ายการพยาบาล
- ฝ่ายรักษาพยาบาลผู้ป่วยนอก
- ฝ่ายรักษาพยาบาลผู้ป่วยใน
- ฝ่ายส่งเสริมและเผยแพร่

อัตรากำลัง

สายช่วยวิชาการ (สาย ข)	17	คน
สายช่วยบริหาร (สาย ค)	7	คน
ลูกจ้างประจำ	6	คน
ลูกจ้างชั่วคราว	11	คน
รวม	41	คน

การดำเนินงาน

โครงการได้เสนอโครงการโรงพยาบาลไว้ในแผนฯ 7 เป็นการทดแทนโครงการศูนย์บริการทางการแพทย์โดยในปัจจุบันอยู่ระหว่างรอทบวงฯอนุมัติ

ความร่วมมือทางวิชาการ และความช่วยเหลือทั้งในและต่างประเทศ

กิจกรรม	ระยะที่จัด	สถานที่จัด
คณะมนุษยศาสตร์และสังคมศาสตร์		
1. โครงการความร่วมมือทางวิชาการ ด้านศิลปกรรมศาสตร์	พ.ศ. 2534–2536	มหาวิทยาลัยศิลปากร
2. อบรมภาษาอังกฤษในภาคฤดูร้อน	มิ.ย.– ก.ค.33	Victoria University of Technology
3. โครงการฝึกอบรมมัคคุเทศก์ ภาคตะวันออก รุ่นที่ 1		การท่องเที่ยวแห่งประเทศไทย
คณะวิทยาศาสตร์		
- จัดทำมาตรฐานครุภัณฑ์ทางด้าน วิทยาศาสตร์และเทคโนโลยี		ทบวงมหาวิทยาลัย

มูลนิธิ

มหาวิทยาลัยได้รับการจัดตั้งมูลนิธิขึ้นโดยมีวัตถุประสงค์ ให้ความช่วยเหลือทางการศึกษาส่งเสริมเผยแพร่การศึกษาและให้ความช่วยเหลือทางด้านสาธารณสุขและให้ความร่วมมือกับองค์กรการกุศลอื่น ๆ เพื่อสาธารณประโยชน์ โดยมีมูลนิธิต่าง ๆ ดังนี้

มูลนิธิศาสตราจารย์ ดร.ธำรง บัวศรี

ได้รับการจัดตั้งเมื่อปี พ.ศ.2524 โดยมีวัตถุประสงค์ให้ความช่วยเหลือทางการศึกษาเพื่อส่งเสริมและเผยแพร่การศึกษา ให้ความช่วยเหลือแก่ผู้ประสบสาธารณภัย และร่วมมือกับองค์กรการกุศลอื่น ๆ เพื่อสาธารณประโยชน์และไม่เกี่ยวข้องกับการเมือง โดยมีกองทุน“บุญเลิศ ศรีหงษ์” ให้การส่งเสริมและสนับสนุนการศึกษา

รายชื่อกรรมการประจำมูลนิธิ

1. นายนิเวศน์ คำผอง	ประธานกรรมการ
2. นายฉลอม อินทกุล	รองประธานกรรมการ
3. นางสมประสงค์ ปันจินดา	กรรมการ
4. นางวิณา ศรีธัญญรัตน์	กรรมการ
5. นางรุจิรี ภูสาระ	กรรมการ
6. นายจรรยา ทองถาวร	กรรมการ
7. นายคุณวุฒิ คนฉลาด	กรรมการ
8. นายเกษม บุญยะวัชระ	กรรมการ
9. นางฉลอง แนวพามิข	กรรมการ
10. นายประชุม รอดประเสริฐ	กรรมการ
11. นายสุรเดช ปนาทกุล	กรรมการ
12. นายสุรเจตน์ เนติลักษณ์วิจารณ์	ประชาสัมพันธ์
13. นายยุทธ บุญเรือง	ประชาสัมพันธ์
14. นายฉลวย ไชยวิจิต	เหรัญญิก
15. นายสมเจตน์ อภิภินทรรักษา	เลขานุการผู้ช่วย
16. นายประเทิน มหาพันธ์	เลขานุการ

ผลการดำเนินการ

- ให้ทุนการศึกษาแก่นิสิตมหาวิทยาลัยบูรพา ระดับ ป.โท 1 ทุน ป.ตรี 2 ทุน รวมเป็นเงินทั้งสิ้น 8,000 บาท
- ปลูกต้นไม้ให้แก่มหาวิทยาลัย เนื่องในโอกาสวันสถาปนามหาวิทยาลัย
- ร่วมกับจังหวัดและมหาวิทยาลัยบูรพา ในการพัฒนาชายหาดบางแสนถวายเป็นพระราชกุศล
- ร่วมกับจังหวัดและมหาวิทยาลัยบูรพาในการเดินเฉลิมพระเกียรติสมเด็จพระเทพรัตนราชสุดา
- ร่วมกับจังหวัดและสุขภาพบาล ปลูกต้นไม้ถวายสมเด็จพระศรีนครินทราบรมราชชนนี
- ร่วมกับสโมสรศิษย์เก่า ในการปัจฉิมนิเทศนิสิตมหาวิทยาลัยบูรพา
- ร่วมกับสโมสรศิษย์เก่ามหาวิทยาลัยบูรพา ในการจัดงานวันเทกทองคืนถิ่น

มูลนิธิ เทียม-สายพิน โชควัฒนา มหาวิทยาลัยศรีนครินทรวิโรฒ บางแสน

ได้รับการจัดตั้งเมื่อปี พ.ศ. 2528 โดยมีวัตถุประสงค์เพื่อช่วยเหลือและสนับสนุนงานค้นคว้าวิจัยและฝึกอบรมเพื่อพัฒนาบุคลากรของมหาวิทยาลัยช่วยเหลือกิจการนิสิตในด้านทุนการศึกษา ดำเนินการเพื่อสาธารณประโยชน์หรือร่วมมือกับองค์กรกุศลอื่น ๆ เพื่อสาธารณประโยชน์และไม่ดำเนินการเกี่ยวข้องกับการเมือง

รายชื่อกรรมการประจำมูลนิธิ

1. นางทิพาภรณ์ โชควัฒนา	กรรมการที่ปรึกษา
2. นายบุญเชิญ มลิณฑสุต	ประธานกรรมการ
3. นายอนนต์ อนันต์รังสี	รองประธานกรรมการ
4. นายจำเนียร สงวนพวง	กรรมการ
5. นายศักดิ์ดา ปรางค์ประทานพร	กรรมการ
6. นายบรรจง จันทรสภา	กรรมการ
7. นายคุณวุฒิ คนฉลาด	กรรมการ
8. นายวชิระ ชาวหา	กรรมการ
9. นายประทุม ม่วงมี	กรรมการ
10. นายจรัล ฉกรรจ์แดง	กรรมการ
11. นายมนตรี แยมกสิกร	กรรมการ
12. นายมานพ แจ่มกระจ่าง	กรรมการ
13. นางปรีญา สุวรรณโชติช่วง	กรรมการ
14. นางสาววิไล สถิตย์เสถียร	กรรมการ
15. นายสุนทร พันธุ์พานิช	กรรมการและเหรัญญิก
16. นายบัญญัติ สุขศรีงาม	กรรมการและเลขานุการ
17. นางทัศนีย์ ทานตวงนิช	กรรมการและผู้ช่วยเลขานุการ

ผลการดำเนินงาน

1. มอบทุนการศึกษา

1.1 มอบทุนการศึกษาให้มหาวิทยาลัยบูรพา รวม 32,800 บาท

1.1.1 ทุนการศึกษานิสิตปริญญาตรี 6 ทุน ๆ ละ 3,000 บาท เป็นเงิน 18,000 บาท

1.1.2 ทุนนิสิตคณะศึกษาศาสตร์ตามโครงการครูทายาท 1 ทุน เป็นเงิน 3,000 บาท

1.1.3 ทุนการศึกษาระดับบัณฑิตศึกษา 2 ทุน ๆ ละ 5,000 บาท เป็นเงิน 10,000 บาท

1.1.4 ทุนการศึกษาของนักเรียนโรงเรียนสาธิต 2 ทุน รวม 1,800 บาท

1.2 มอบทุนการศึกษาให้โรงเรียนในเขตอำเภอศรีราชา รวม 17,600 บาท

1.2.1 ทุนการศึกษาสำหรับโรงเรียนมัธยมศึกษา 4 แห่ง ๆ ละ 2 ทุน ๆ ละ 1,000 บาท เป็นเงิน 8,000 บาท

1.2.2 ทุนการศึกษาสำหรับโรงเรียนประถมศึกษา 6 แห่ง ๆ ละ 2 ทุน ๆ ละ 800 บาท เป็นเงิน 9,600 บาท

2. จัดทำเอกสาร"อาชีพง่าย ๆ ใกล้ ๆ ตัว" จำนวน 8,000 เล่ม เพื่อมอบให้ห้องสมุดโรงเรียนมัธยมศึกษาทั่วประเทศ และหน่วยงานต่าง ๆ ที่เกี่ยวข้อง ใช้เงินงบประมาณ 170,000 บาท

โรงเรียน	จำนวนทุน	มูลค่าทุน	รวม
โรงเรียนมัธยมศึกษา	8	1,000	8,000
โรงเรียนประถมศึกษา	12	800	9,600
รวม	20		17,600

.....

มูลนิธิพลเอกอาทิตย์ กำลังเอก

เพื่อเป็นศูนย์บริการทางการแพทย์มหาวิทยาลัยศรีนครินทรวิโรฒ บางแสน

ได้รับการจัดตั้งเมื่อปี พ.ศ. 2528 โดยมีวัตถุประสงค์เพื่อช่วยเหลือการดำเนินงานของศูนย์บริการทางการแพทย์ในด้านให้การรักษาพยาบาลแก่ประชาชนทั่วไปสนับสนุนค้นคว้าวิจัยของศูนย์บริการทางการแพทย์ช่วยเหลืองานด้านบริหารและบริการของศูนย์บริการทางการแพทย์ ร่วมมือกับองค์กรกุศลอื่น ๆ เพื่อสาธารณประโยชน์และไม่ดำเนินการเกี่ยวข้องกับการเมือง

รายชื่อกรรมการประจำมูลนิธิ

1. นายบุญเอิญ มลิณทสูต	ประธานกรรมการ
2. นางนพรัตน์ ผลาพิบูลย์	รองประธานกรรมการ
3. นายอนนต์ อนันตรังสี	รองประธานกรรมการ
4. นายสนั่น ศรีจักร์	กรรมการ
5. นายสมยศ ศรีสุวรรณ	กรรมการ
6. นางเยาวลักษณ์ บรรจงปรุ	กรรมการ
7. นายศักดิ์ดา ปรวงค์ประทานพร	กรรมการ
8. นางเรณู พงษ์เรืองพันธ์ุ	กรรมการ
9. นางกุหลาบ รัตนสังธรรม	กรรมการ
10. นางสุนทราวดี เขียรพิเชษฐ	กรรมการ
11. นางทัศนีย์ ทานตวนิช	กรรมการ
12. นายบัญญัติ สุขศรีงาม	กรรมการ
13. นายจำเนียร สงวนพวก	กรรมการ
14. นายพิสิษฐ์ พิริยาพรณ	กรรมการ
15. นายนเรศ ประสานพานิช	กรรมการ
16. นายเชมชาติ เกตุทอง	กรรมการ
17. นายสุนทร พันธุ์พานิช	เหรัญญิก
18. นางวนิดา สกุลรัตน์	เลขานุการ
19. นางสมพิศ สุทธิสง่า	ผู้ช่วยเลขานุการ

ผลการดำเนินงาน

- สิงหาคม 2534 มูลนิธิพลเอกอาทิตย์ กำลังเอก บริจาคเครื่องกระตุ้นหัวใจด้วยไฟฟ้าให้แก่ศูนย์บริการทางการแพทย์ จำนวน 1 เครื่อง มูลค่า 230,000 บาท (สองแสนสามหมื่นบาทถ้วน)

โครงการใหม่

โครงการจัดตั้งคณะศิลปกรรมศาสตร์

มหาวิทยาลัยบูรพา ได้มีโครงการจัดตั้งคณะศิลปกรรมศาสตร์ เพื่อรองรับความเจริญของสังคมในภาคตะวันออก ซึ่งได้มีการขยายความเจริญทางด้านธุรกิจอุตสาหกรรมเป็นไปอย่างรวดเร็ว อันเป็นการพัฒนาด้านวัตถุเพียงด้านเดียว ดังนั้น เพื่อให้การพัฒนาเป็นไปอย่างมีความสมดุลโครงการนี้จึงจะเป็นตัวเสริมรูปแบบการพัฒนาทางด้านวัตถุให้เป็นไปอย่างมีเอกลักษณ์และยังเป็นการปลูกฝังวิชาการด้านสุนทรียภาพให้เกิดความควบคู่กันไปด้วย ซึ่งจะทำความเจริญทางด้านวัตถุและจิตใจมีการพัฒนาควบคู่กันไปโดยมีความสอดคล้องกัน

การดำเนินงาน

โครงการจัดตั้งคณะศิลปกรรมศาสตร์ ได้ดำเนินการจัดทำร่างหลักสูตร 2 สาขาวิชาเอก คือ จิตรกรรมและนิเทศศิลป์ และโครงการจัดตั้งคณะศิลปกรรมศาสตร์ซึ่งขณะนี้อยู่ในขั้นเสนอทบวงมหาวิทยาลัยอนุมัติ

โครงการจัดตั้งคณะสาธารณสุขศาสตร์

มหาวิทยาลัยบูรพา ได้เล็งเห็นถึงผลที่จะเกิดตามมากับการพัฒนาพื้นที่ชายฝั่งทะเลภาคตะวันออก คือปัญหาด้านสุขภาพอนามัยของประชาชนอันเกิดจากมลภาวะทางด้านต่าง ๆ ดังนั้นเพื่อเป็นการจัดเตรียมบุคลากรทางด้านสาธารณสุขมาดำเนินการป้องกันและแก้ไขและยังเป็นการสนับสนุนการเพิ่มกำลังการผลิตบุคลากรให้มีปริมาณและคุณภาพเพียงพอกับความต้องการของประเทศโครงการจัดตั้งคณะสาธารณสุขศาสตร์นี้จึงได้กำเนิดขึ้น

การดำเนินการ

มหาวิทยาลัยได้รับความร่วมมือทางวิชาการกับมหาวิทยาลัยมหิดลและปัจจุบันได้ดำเนินการจัดทำร่างหลักสูตร 4 สาขาวิชา คือ สาขาวิชาสาธารณสุขศาสตร์อุตสาหกรรมและความปลอดภัย อนามัยสิ่งแวดล้อม สุขศึกษาและกายภาพบำบัด ซึ่งได้ผ่านการพิจารณาจากสภามหาวิทยาลัยแล้ว ขณะนี้อยู่ในช่วงเสนอทบวงมหาวิทยาลัยอนุมัติ

โครงการจัดตั้งคณะวิศวกรรมศาสตร์

ด้วยแนวโน้มเศรษฐกิจและสังคมของโลกได้เปลี่ยนแปลงไปอย่างรวดเร็วอันเกิดจากความก้าวหน้าทางด้านวิทยาศาสตร์และเทคโนโลยี ดังนั้นประเทศไทยซึ่งจะต้องปรับเปลี่ยนไปตามความเปลี่ยนแปลงของโลกให้เท่าทันจึงมีความจำเป็นอย่างยิ่งที่จะต้องเตรียมกำลังคนเพื่อรองรับความเปลี่ยนแปลง ดังนั้น มหาวิทยาลัยบูรพา จึงได้จัดตั้งโครงการคณะวิศวกรรมศาสตร์ขึ้นเพื่อตอบสนองนโยบายของรัฐบาล ในการผลิตบัณฑิตทางวิศวกรรมศาสตร์เพื่อรองรับการพัฒนาอุตสาหกรรมของชาติโดยส่วนรวม

การดำเนินงาน

มหาวิทยาลัยบูรพา ได้รับความร่วมมือจากคณะวิศวกรรมศาสตร์มหาวิทยาลัยขอนแก่น ในการร่างโครงการและการจัดทำหลักสูตร ซึ่งขณะนี้อยู่ในขั้นเสนอทบวงมหาวิทยาลัยเพื่อขออนุมัติ

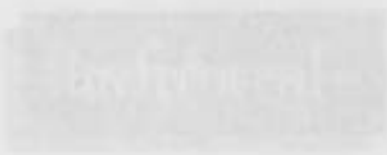

THE UNIVERSITY OF CHICAGO

THE UNIVERSITY OF CHICAGO
THE UNIVERSITY OF CHICAGO
THE UNIVERSITY OF CHICAGO
THE UNIVERSITY OF CHICAGO
THE UNIVERSITY OF CHICAGO

CHICAGO, ILL.

THE UNIVERSITY OF CHICAGO
THE UNIVERSITY OF CHICAGO
THE UNIVERSITY OF CHICAGO

THE UNIVERSITY OF CHICAGO

THE UNIVERSITY OF CHICAGO
THE UNIVERSITY OF CHICAGO
THE UNIVERSITY OF CHICAGO
THE UNIVERSITY OF CHICAGO
THE UNIVERSITY OF CHICAGO

CHICAGO, ILL.

THE UNIVERSITY OF CHICAGO
THE UNIVERSITY OF CHICAGO
THE UNIVERSITY OF CHICAGO
THE UNIVERSITY OF CHICAGO
THE UNIVERSITY OF CHICAGO

THE UNIVERSITY OF CHICAGO

THE UNIVERSITY OF CHICAGO
THE UNIVERSITY OF CHICAGO
THE UNIVERSITY OF CHICAGO
THE UNIVERSITY OF CHICAGO
THE UNIVERSITY OF CHICAGO

CHICAGO, ILL.

THE UNIVERSITY OF CHICAGO
THE UNIVERSITY OF CHICAGO
THE UNIVERSITY OF CHICAGO
THE UNIVERSITY OF CHICAGO
THE UNIVERSITY OF CHICAGO

สารสนเทศ

นักศึกษา

ในปีการศึกษา 2534 มีจำนวนนิสิตทั้งหมด จำนวน 3,756 คน เป็นนิสิตใหม่ 1,496 คน และในปีการศึกษา 2533 มีผู้สำเร็จการศึกษาทั้งหมด 860 คน แยกตามระดับการศึกษาดังนี้

นิสิต	ปีการศึกษา	ปีการศึกษา	เพิ่ม (ลด) ร้อยละ
	2533 (คน)	2534 (คน)	
จำนวนนิสิตทั้งหมด	3,206	3,756	17.16
ระดับปริญญาตรี	2,771	3,162	14.11
ระดับปริญญาโท	435	594	36.55
จำนวนนิสิตใหม่	1,100	1,496	36.00
ระดับปริญญาตรี	947	1,235	30.41
ระดับปริญญาโท	153	261	70.59
จำนวนผู้สำเร็จการศึกษา	818	860	5.13
ระดับปริญญาตรี	710	755	6.34
ระดับปริญญาโท	108	105	-2.78

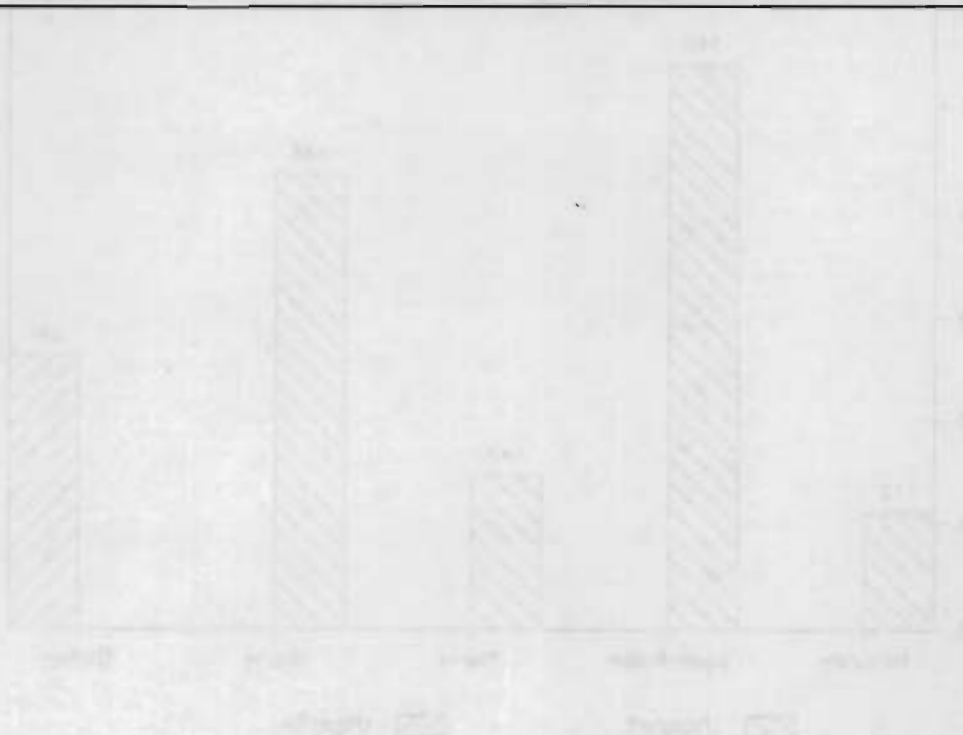

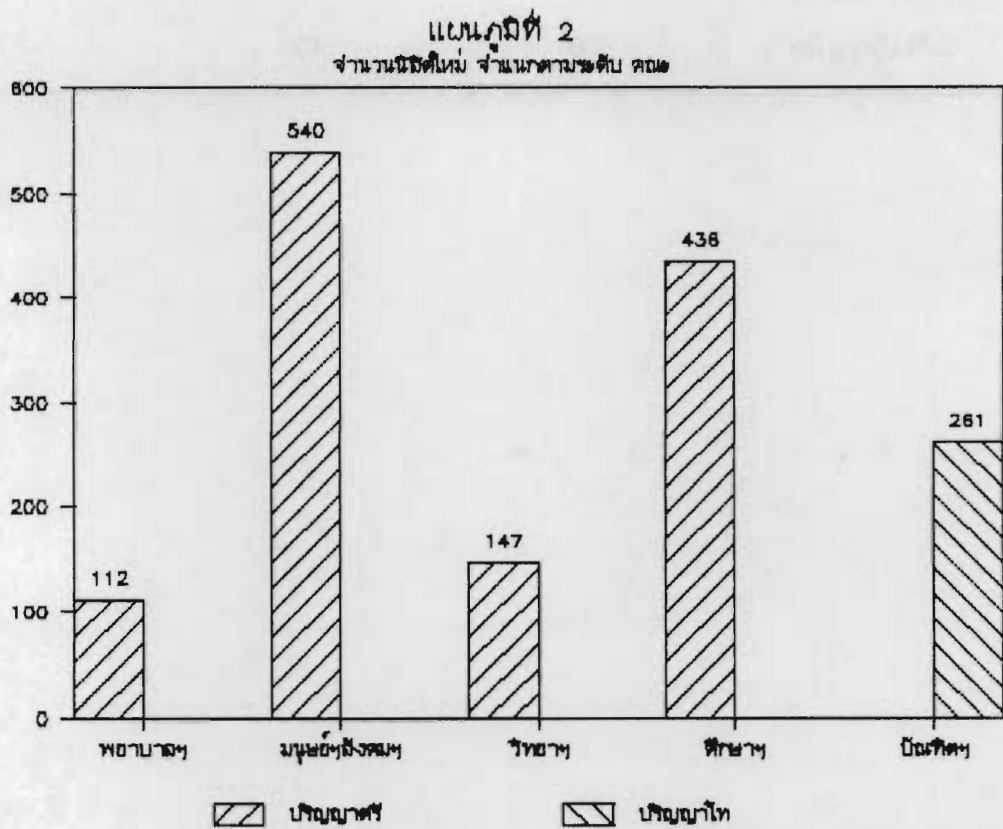
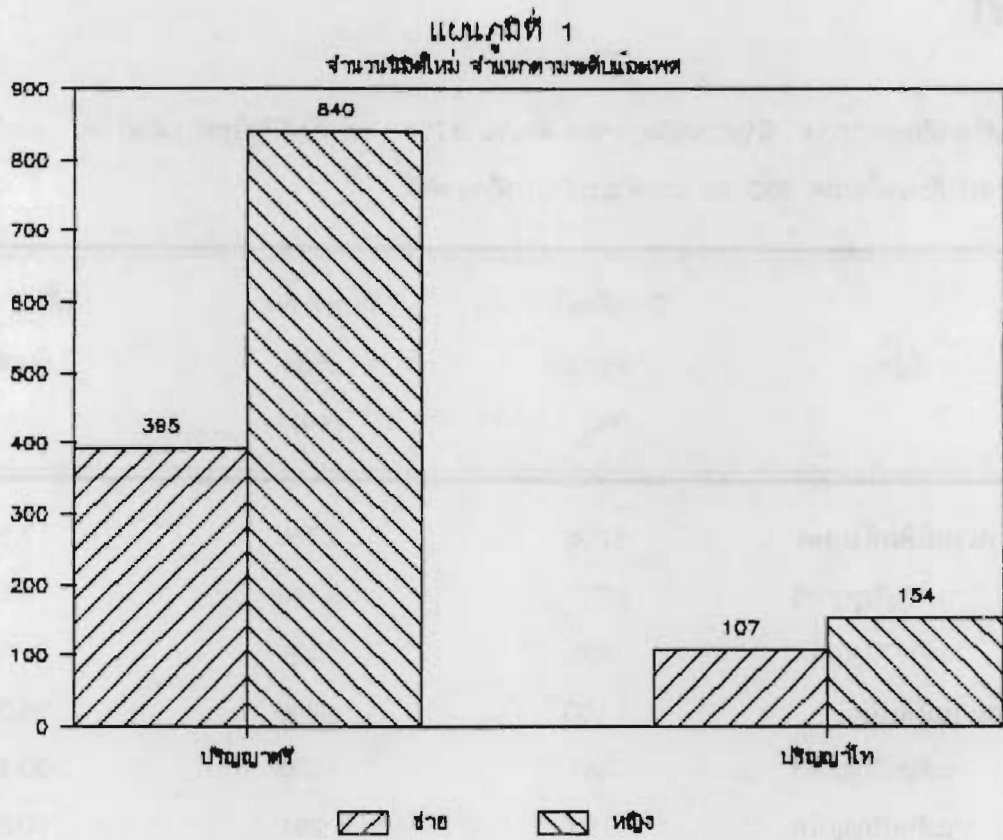

แผนภูมิที่ 3

จำนวนบริษัทใหม่ จำนวนตามขนาด แห่ง

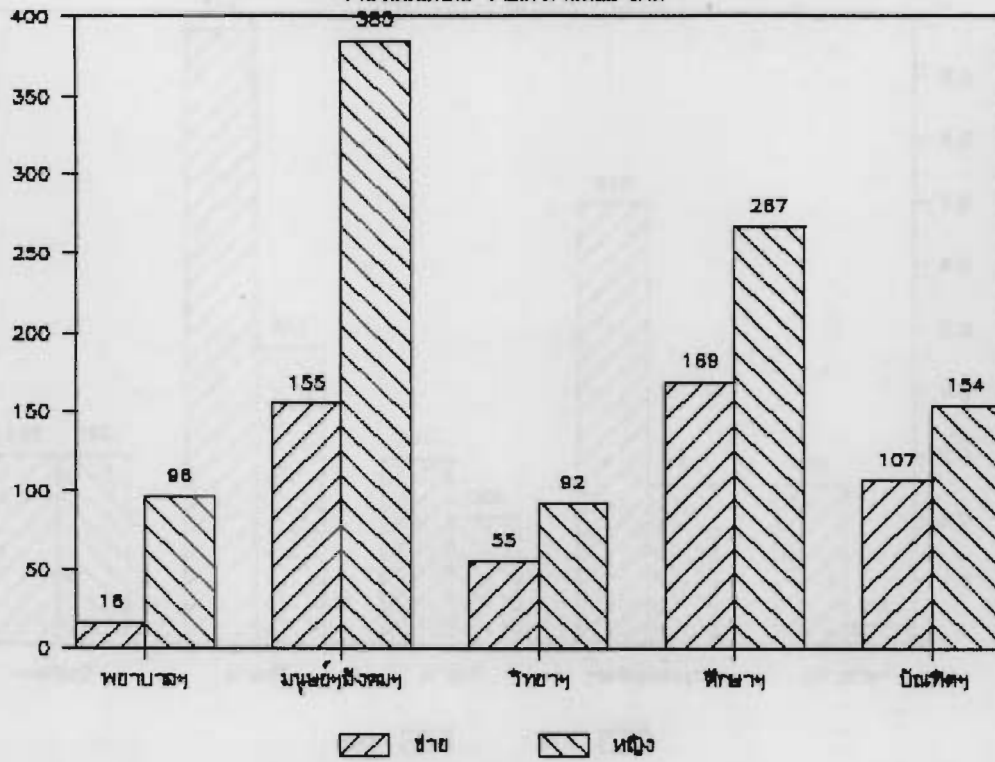

แผนภูมิที่ 4

จำนวนบริษัททั้งหมด จำนวนตามระดับ แห่ง

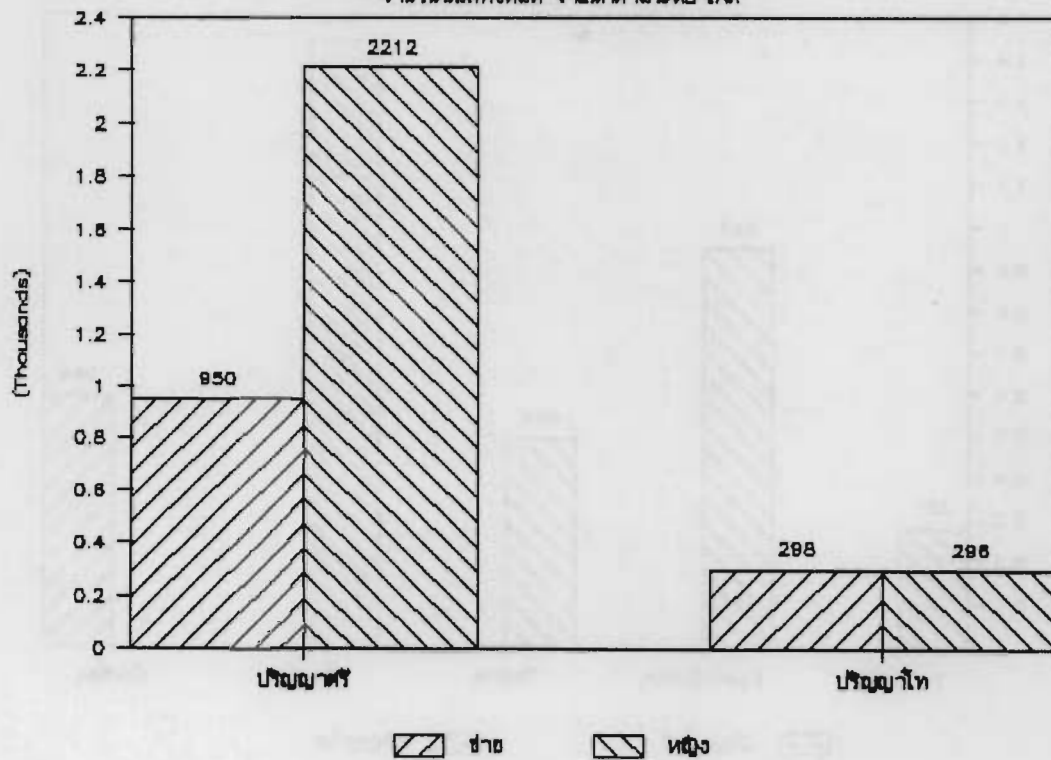

แผนภูมิที่ 5
จำนวนนิสิตทั้งหมด จำแนกตามคณะ ๒๕๗

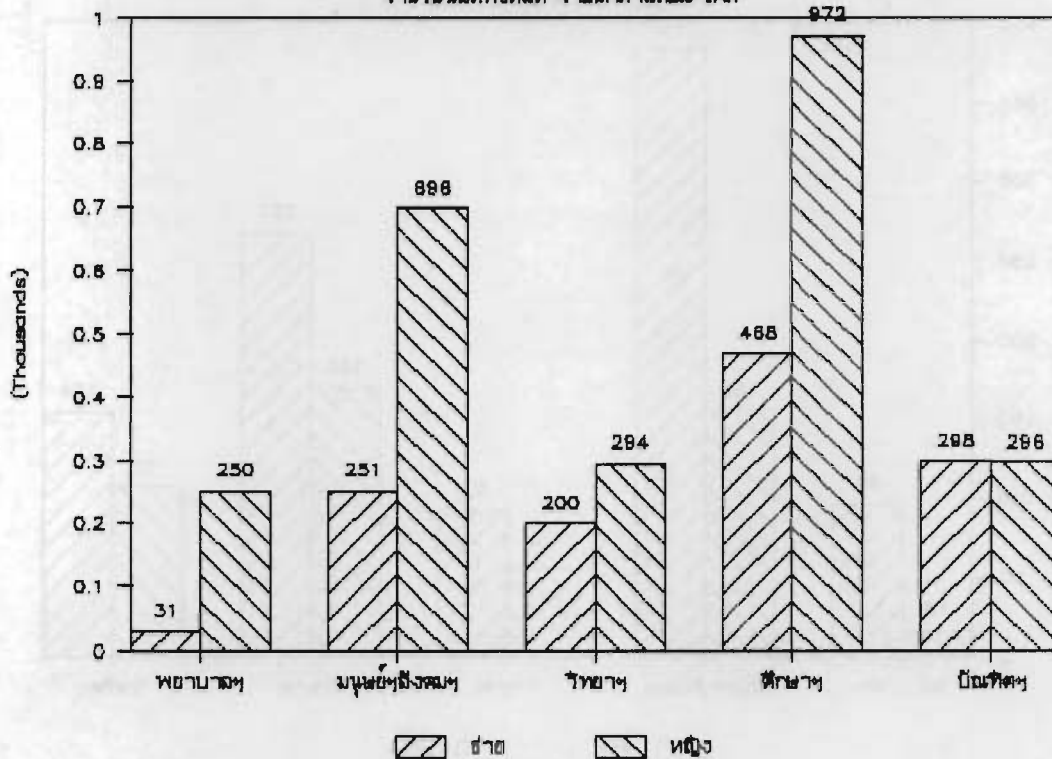

แผนภูมิที่ 6
จำนวนนิสิตทั้งหมด จำแนกตามระดับ คณะ

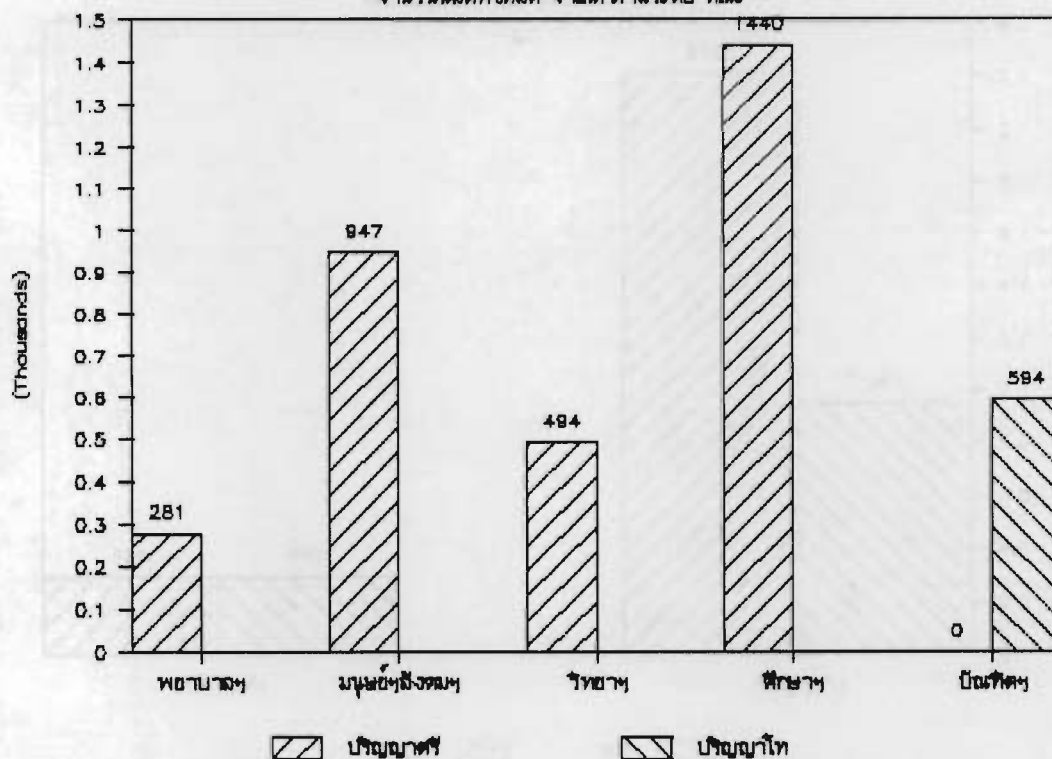

แผนภูมิที่ 7
จำนวนผู้สำเร็จการศึกษา จำแนกตามระดับเขต

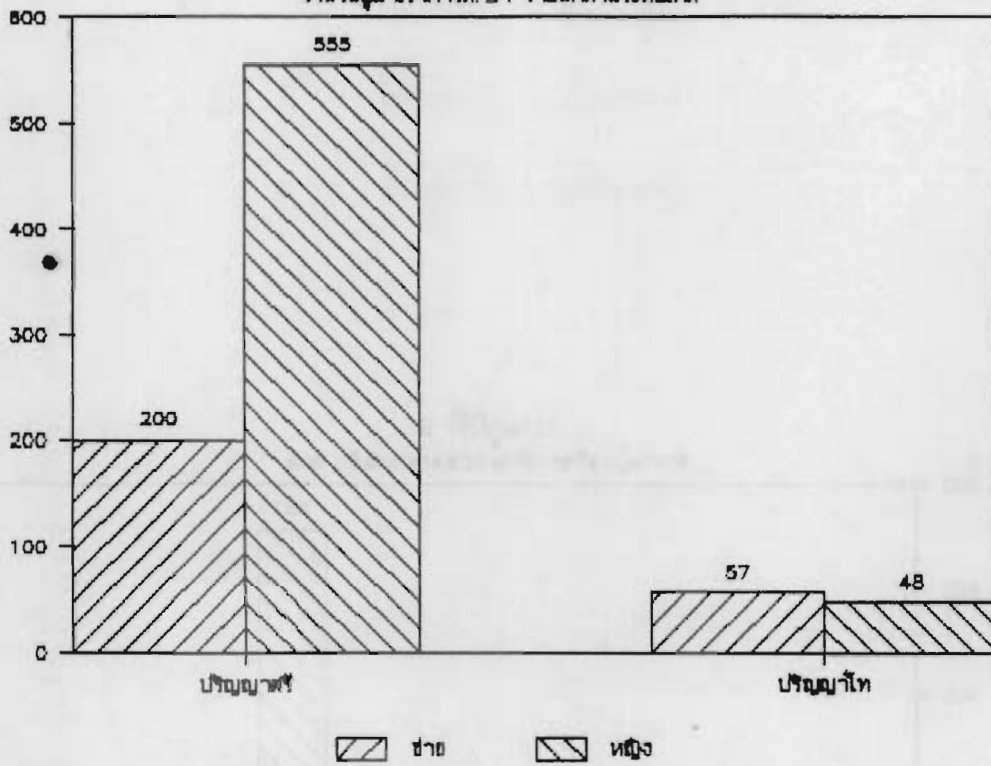

แผนภูมิที่ 8
จำนวนผู้สำเร็จการศึกษา จำแนกตามคณะ

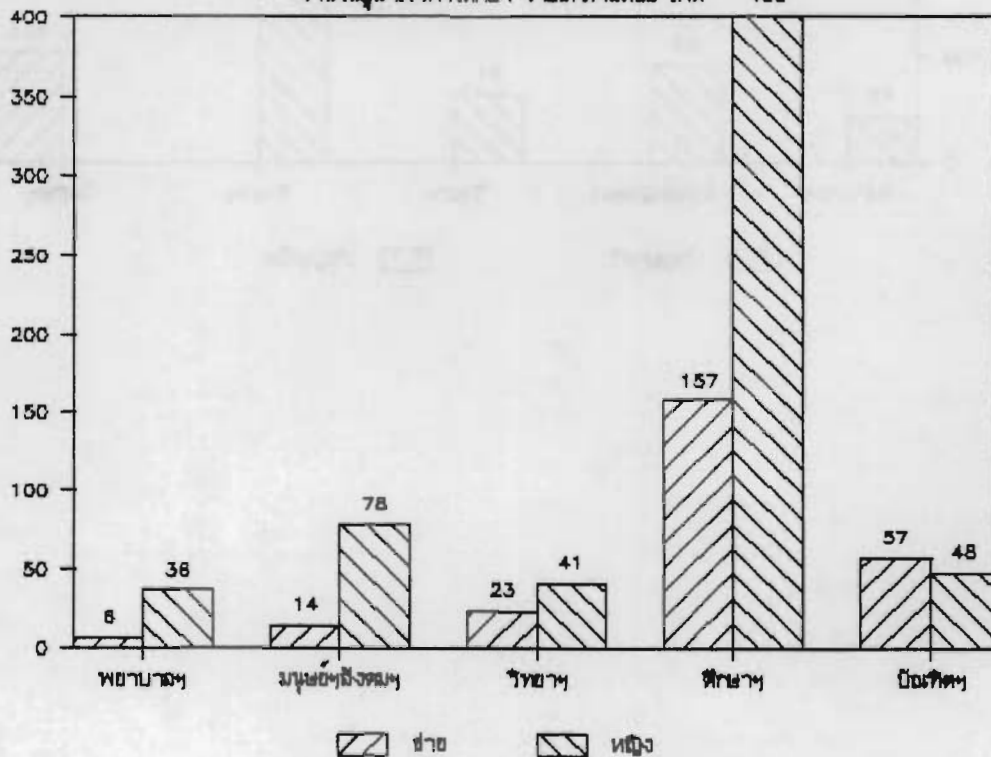

แผนภูมิที่ ๑
จำนวนผู้สำเร็จการศึกษาจำแนกตามระดับ คณะ

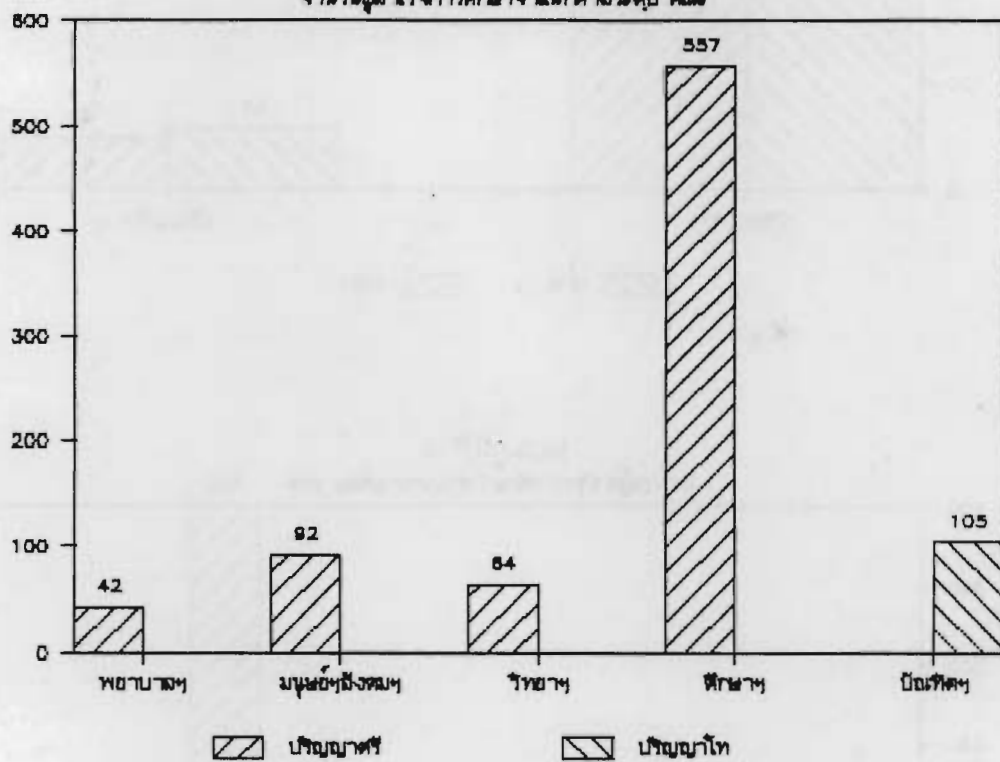

โปรแกรมการศึกษา

ในปีการศึกษา 2534 มหาวิทยาลัยบูรพาเปิดสอน 4 คณะวิชาและบัณฑิตวิทยาลัยมีภาควิชาทั้งหมด 33 ภาควิชา มีหลักสูตรที่เปิดสอนรวมทั้งสิ้น 5 หลักสูตร เป็นหลักสูตรระดับปริญญาตรี 4 หลักสูตร และเป็นหลักสูตรระดับปริญญาโท 1 หลักสูตร มีสาขาวิชาที่เปิดสอนทั้งสิ้น 41 สาขาวิชา เป็นสาขาระดับปริญญาตรี 33 สาขาวิชาและเป็นสาขาวิชาระดับปริญญาโท 8 สาขาวิชา ดังนี้

คณะ	สาขาวิชาที่เปิดสอน	หลักสูตร	
		ปริญญาตรี	ปริญญาโท
พยาบาลศาสตร์	- การพยาบาล	พยาบาลศาสตรบัณฑิต (พย.บ.)	
มนุษยศาสตร์และสังคมศาสตร์	- ภาษาไทย	ศิลปศาสตรบัณฑิต (ศศ.บ.)	
	- ภาษาอังกฤษ	ศิลปศาสตรบัณฑิต (ศศ.บ.)	
	- ศิลปะ	ศิลปศาสตรบัณฑิต (ศศ.บ.)	
มนุษยศาสตร์และสังคมศาสตร์ (ต่อ)	- บริหารธุรกิจ(การตลาด)	ศิลปศาสตรบัณฑิต (ศศ.บ.)	
	- บริหารธุรกิจ(การบัญชี)	ศิลปศาสตรบัณฑิต (ศศ.บ.)	
	- ประวัติศาสตร์	ศิลปศาสตรบัณฑิต (ศศ.บ.)	
	- ภูมิศาสตร์	วิทยาศาสตร์บัณฑิต (วท.บ.)	
วิทยาศาสตร์	- คณิตศาสตร์	วิทยาศาสตร์บัณฑิต (วท.บ.)	
	- สถิติ	วิทยาศาสตร์บัณฑิต (วท.บ.)	
	- วิทยาศาสตร์การอาหารและโภชนาการ	วิทยาศาสตร์บัณฑิต (วท.บ.)	
	- เคมี	วิทยาศาสตร์บัณฑิต (วท.บ.)	
	- ชีววิทยา	วิทยาศาสตร์บัณฑิต (วท.บ.)	
	- ฟิสิกส์	วิทยาศาสตร์บัณฑิต (วท.บ.)	
	- วาริชศาสตร์	วิทยาศาสตร์บัณฑิต (วท.บ.)	
	- จุลชีววิทยา	วิทยาศาสตร์บัณฑิต (วท.บ.)	
ศึกษาศาสตร์	- เทคโนโลยีทางการศึกษา	การศึกษบัณฑิต (กศ.บ.)	
	การประถมศึกษา	การศึกษบัณฑิต (กศ.บ.)	
	- พลศึกษา	การศึกษบัณฑิต (กศ.บ.)	
		วิทยาศาสตร์บัณฑิต (วท.บ.)	

คณะ	สาขาวิชาที่เปิดสอน	หลักสูตร	
		ปริญญาตรี	ปริญญาโท
คณะศึกษาศาสตร์ (ต่อ)	<ul style="list-style-type: none"> - ภาษาไทย - ภาษาอังกฤษ - ศิลปศึกษา - คหกรรมศาสตร์ - บรรณารักษศาสตร์ - สังคมศึกษา - ธุรกิจศึกษา(การตลาด) - วิทยุ คณิต - วิทยุ เคมี - วิทยุ ชีววิทยา - วิทยุ ฟิสิกส์ - วิทยุ กายภาพชีวภาพ - วิทยุ เกษตร 	<ul style="list-style-type: none"> การศึกษาระดับบัณฑิต (กศ.บ.) การศึกษาระดับบัณฑิต (กศ.บ.) การศึกษาระดับบัณฑิต (กศ.บ.) การศึกษาระดับบัณฑิต (กศ.บ.) การศึกษาระดับบัณฑิต (กศ.บ.) การศึกษาระดับบัณฑิต (กศ.บ.) การศึกษาระดับบัณฑิต (กศ.บ.) การศึกษาระดับบัณฑิต (กศ.บ.) การศึกษาระดับบัณฑิต (กศ.บ.) การศึกษาระดับบัณฑิต (กศ.บ.) การศึกษาระดับบัณฑิต (กศ.บ.) การศึกษาระดับบัณฑิต (กศ.บ.) การศึกษาระดับบัณฑิต (กศ.บ.) 	
บัณฑิตวิทยาลัย	<ul style="list-style-type: none"> จิตวิทยาการแนะแนว - การบริหารการศึกษา - เทคโนโลยีทางการศึกษา - การประถมศึกษา - พลศึกษา - ชีววิทยา - วิทยาศาสตร์ศึกษา - ภาษาไทย 	<ul style="list-style-type: none"> การศึกษามหาบัณฑิต (กศ.ม.) การศึกษามหาบัณฑิต (กศ.ม.) การศึกษามหาบัณฑิต (กศ.ม.) การศึกษามหาบัณฑิต(กศ.ม.) การศึกษามหาบัณฑิต(กศ.ม.) การศึกษามหาบัณฑิต(กศ.ม.) การศึกษามหาบัณฑิต(กศ.ม.) การศึกษามหาบัณฑิต(กศ.ม.) 	

บุคลากร

ในปีการศึกษา 2534 มหาวิทยาลัยบูรพา มีบุคลากรรวมทั้งสิ้น 781 คน เป็นอาจารย์ประจำ (สาย ก) 281 คน เป็นผู้ช่วยทางวิชาการ (สาย ข) 54 คน เป็นผู้ช่วยทางบริหาร (สาย ค) 86 คน เป็นลูกจ้างประจำ 198 คนและเป็นลูกจ้างชั่วคราว 162 คน จำแนกได้ดังนี้

บุคลากร	เปรียบเทียบอัตราเพิ่ม				วุฒิทางการศึกษา			
	ปี 2533	ปี 2534	เพิ่ม	ต่ำกว่าตรี	ตรี	โท	เอก	รวม
	อาจารย์ประจำ (สาย ก)	276	281	5	-	43	201	37
ผู้ช่วยทางวิชาการ(สาย ข)	54	54	-	-	36	17	1	54
ผู้ช่วยทางธุรการ(สาย ค)	70	86	16	34	46	6	-	86
ลูกจ้างประจำ	195	198	3	198	-	-	-	198
ลูกจ้างชั่วคราว	157	162	5	130	31	1	-	162
รวม	752	781	29	362	156	225	38	781

ข้อมูล: เมื่อ 1 กันยายน 2534

: รวมสถาบันวิทยาศาสตร์ทางทะเลและโรงเรียนสาธิต

แผนภูมิที่ 10
จำนวนบุคลากร จำนวนตามประเภทและวุฒิ

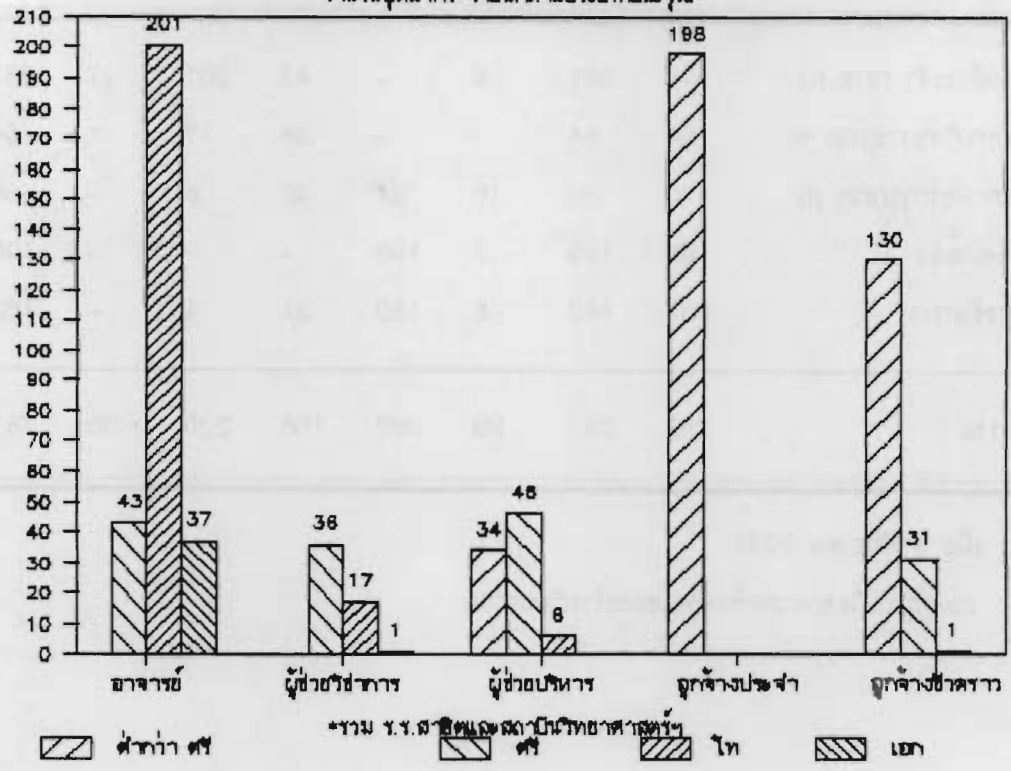

แผนภูมิที่ 11
จำนวนอาจารย์ จำนวนตามหมวด วิชาการศึกษา

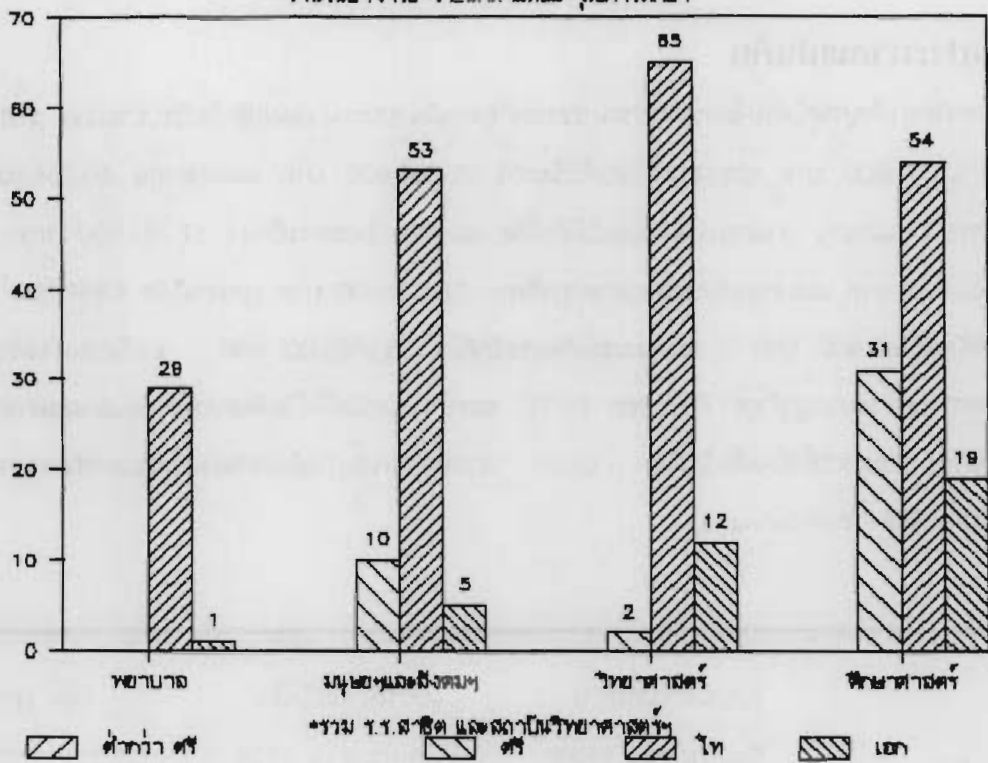

แผนภูมิที่ 12
จำนวนอาจารย์ประจำจำนวนตามตำแหน่งวิชาการ

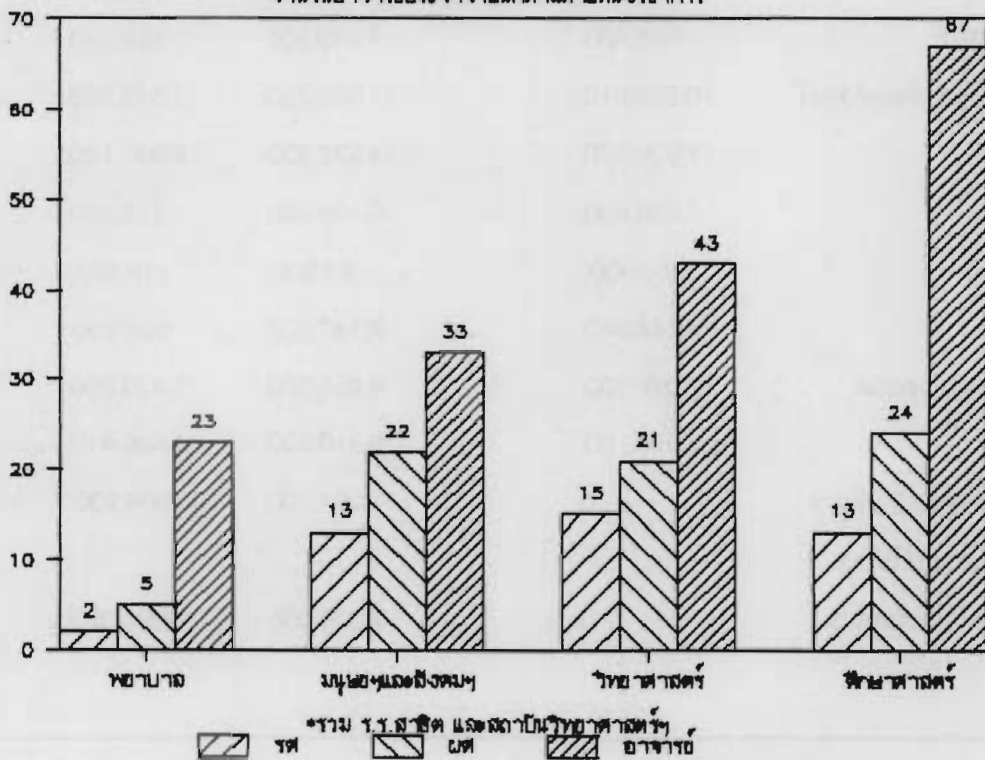

งบประมาณ

งบประมาณแผ่นดิน

มหาวิทยาลัยบูรพาได้รับจัดสรรงบประมาณรายจ่ายจากเงินงบประมาณแผ่นดินในปีงบประมาณ พ.ศ. 2534 เป็นเงินรวมทั้งสิ้น 110,754,800 บาท ประกอบด้วยงบดำเนินการ 70,500,600 บาท และงบลงทุน 40,254,200 บาท และเมื่อจำแนกตามโครงสร้างแผนงาน สามารถจำแนกออกได้ดังนี้คือ แผนงานบริหารการศึกษา 17,783,500 บาท แผนงานจัดการศึกษา 72,160,600 บาท แผนงานปรับปรุงคุณภาพการศึกษา 12,704,500 บาท แผนงานวิจัย 4,868,800 บาท แผนงานบริการวิชาการแก่สังคม 80,800 บาท และแผนงานกิจการนักศึกษา 3,156,600 บาท จากโครงสร้างพบว่าแผนงานจัดการศึกษาได้รับจัดสรรงบประมาณสูงสุด คือร้อยละ 65.15 ของงบประมาณที่ได้รับจัดสรรทั้งหมดและแผนงานบริการวิชาการแก่สังคมได้รับจัดสรรงบประมาณต่ำที่สุดคือร้อยละ 0.07 ส่วนแผนงานอนุรักษ์ส่งเสริมเผยแพร่และพัฒนาวิทยาศาสตร์และวัฒนธรรมไม่ได้รับการจัดสรรงบประมาณเลย

หน่วยงาน	งบประมาณที่ได้รับ	งบประมาณที่ได้รับ	เพิ่ม (ลด)	
	ปีงบประมาณ 2533 (บาท)	ปีงบประมาณ 2534 (บาท)	จำนวนเงิน	ร้อยละ
สำนักงานอธิการบดี	17,482,210	18,460,440	978,230	5.60
คณะพยาบาลศาสตร์	4,665,480	4,343,250	-322,230	-6.91
คณะมนุษยศาสตร์และสังคมศาสตร์	10,288,610	11,832,250	1,543,990	15.01
คณะวิทยาศาสตร์	11,936,670	14,927,830	2,991,160	25.06
คณะศึกษาศาสตร์	7,428,630	9,103,880	1,675,250	22.55
บัณฑิตวิทยาลัย	50,900	69,300	18,400	36.15
สำนักหอสมุด	2,144,340	2,747,200	602,860	28.11
สถาบันวิทยาศาสตร์ทางทะเล	3,016,300	4,455,500	1,439,200	47.71
โรงเรียนสาธิต	7,814,190	9,310,600	1,496,410	19.15
โครงการก่อสร้างอาคารปฏิบัติการ ทางวิทยาศาสตร์และเทคโนโลยี	0	33,504,200	33,504,200	-
โครงการก่อสร้างอาคารเรียนรวม	0	2,000,000	2,000,000	-
พร้อมครุภัณฑ์				
รวมทั้งสิ้น	64,827,330	110,754,800	45,927,470	70.85

งบประมาณที่ได้รับจัดสรร ประจำปีงบประมาณ 2534 จำแนกตามแผนงานและหมวดรายจ่าย

หมวดเงิน แผนงาน	เงินเดือน	ค่าตอบแทน	ค่าสาธารณูป-		รวม		ค่าที่ดินและ		รวม	รวมทั้งสิ้น	ร้อยละ
	ค่าจ้างประจำและ ค่าจ้างชั่วคราว	ใช้สอย และวัสดุ	โภค	เงินอุดหนุน	รายจ่ายอื่น	งบดำเนินการ	ค่าครุภัณฑ์	สิ่งก่อสร้าง	งบลงทุน		
บริหารการศึกษา	9,631,900	3,357,200	3,668,200			16,657,300	1,126,200		1,126,200	17,783,500	16.06
จัดการศึกษา	32,000,900	1,718,600				33,719,500	2,179,300	36,261,800	38,441,100	72,160,600	65.15
ปรับปรุงคุณภาพ	10,355,100	1,832,800	255,400			12,443,300	261,200		261,200	12,704,500	11.47
อนุรักษ์ส่งเสริม และเผยแพร่						0			0	0	0.00
วิจัย	2,835,900	576,800	350,000	680,400		4,443,100	425,700		425,700	4,868,800	4.40
บริการวิชาการ				80,800		80,800			0	80,800	0.07
แก่สังคม											
กิจการนิสิตนักศึกษา	3,099,900	48,700		8,000		3,156,600			0	3,156,600	2.85
รวมทั้งมหาวิทยาลัย	57,923,700	7,534,100	4,273,600	769,200	0	70,500,600	3,992,400	36,261,800	40,254,200	110,754,800	100.00

งบประมาณเงินรายได้

ในปีงบประมาณ 2534 มหาวิทยาลัยบูรพา มีงบประมาณรายจ่ายจากเงินรายได้เป็นเงิน 14,549,145 บาท

หมวดเงิน	ปีงบประมาณ	ปีงบประมาณ	เพิ่ม (ลด)	
	2533 (บาท)	2534 (บาท)	จำนวนเงิน(บาท)	ร้อยละ
ค่าจ้างชั่วคราว	3,140,900	2,915,100	-225,800	-7.19
ค่าตอบแทนใช้สอยและวัสดุ	7,712,963	7,508,225	-204,738	-2.65
ค่าสาธารณูปโภค	762,272	821,480	59,208	7.77
เงินอุดหนุน	795,995	794,095	-1,900	-0.24
รายจ่ายอื่น	752,000	2,058,045	1,306,045	173.68
งบกลาง	200,000	200,000	0	0.00
รวมงบดำเนินงาน	13,364,130	14,296,945	932,815	6.98
ค่าครุภัณฑ์	109,500	252,200	142,700	130.32
ค่าที่ดินและสิ่งก่อสร้าง	0	0	0	
รวมงบลงทุน	109,500	252,200	142,700	130.32
รวมทั้งสิ้น	13,473,630	14,549,145	1,075,515	7.98

ข้อมูลไม่รวมสถาบันวิทยาศาสตร์ทางทะเลและโรงเรียนสาธิต

แผนภูมิที่ 13.
เปรียบเทียบงบประมาณ ปี 2533 และ 2534

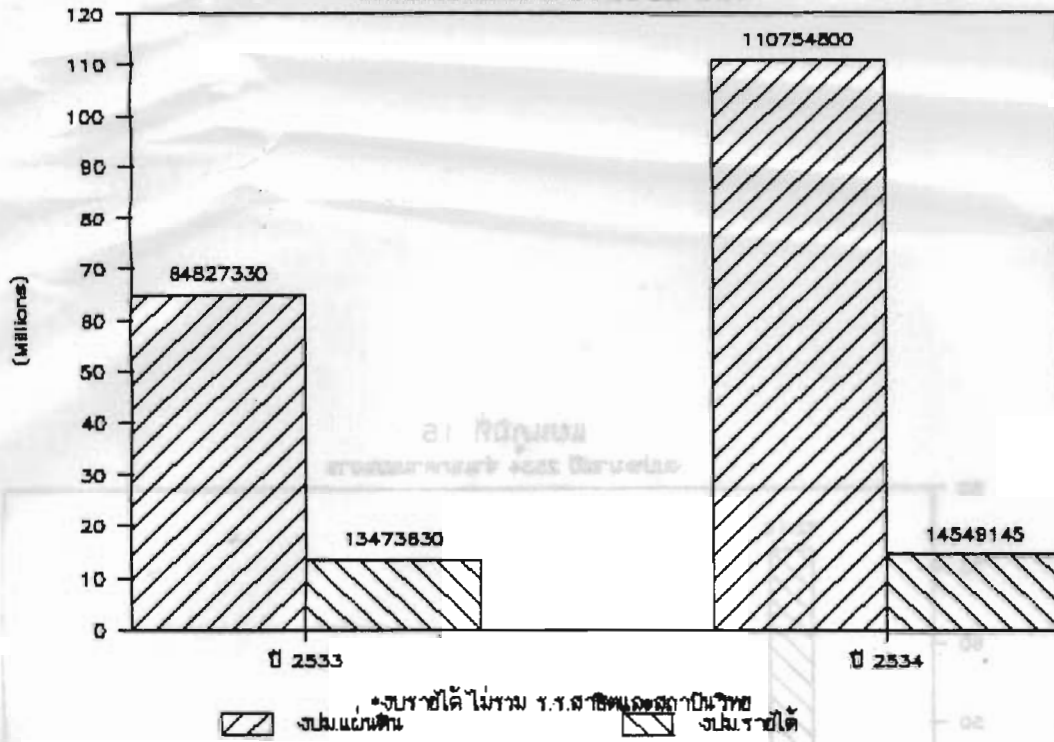

แผนภูมิที่ 14
งบประมาณประจำปี 2534 จำนวนตามประเภท

เงินรายได้มหาวิทยาลัย (11.8%)

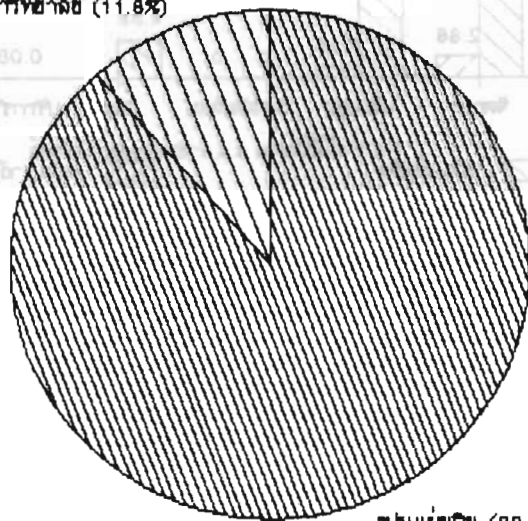

งบแผ่นดิน (88.4%)

*งบรายได้ไม่รวม ร.ร. สาธิตและสถาบันวิทยา

แผนภูมิที่ 15
งบประมาณปี 2534 จำแนกตามประเภท

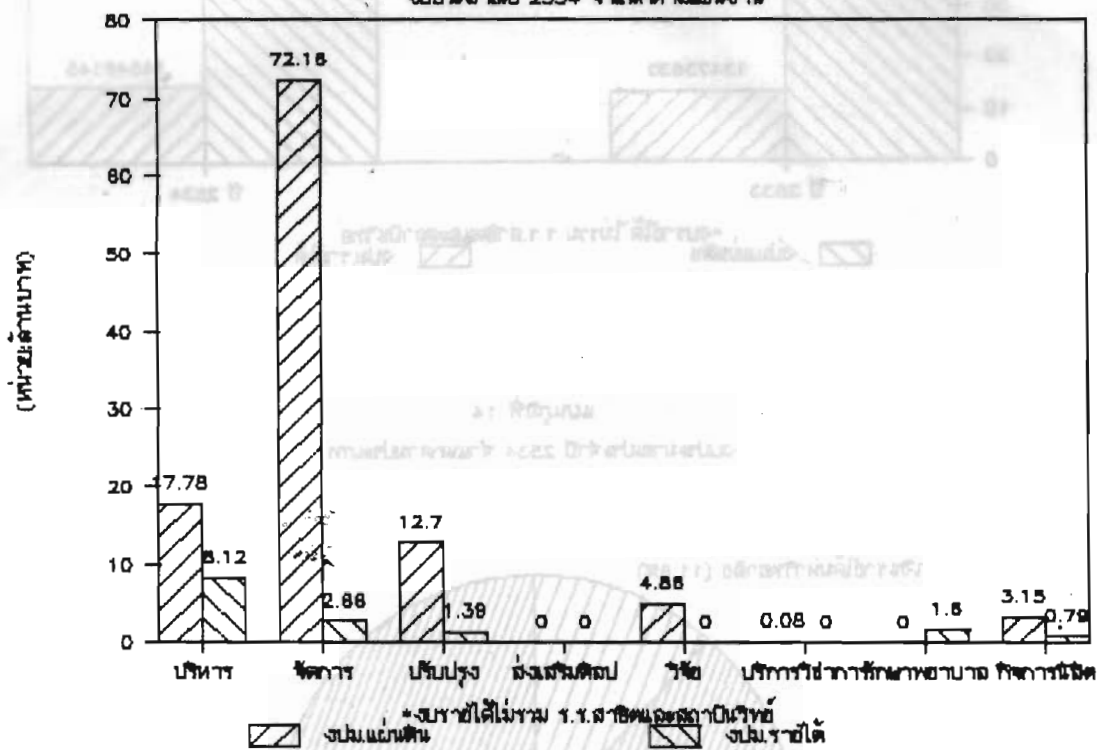

*งบรายได้ไม่รวม ร.ร.สาธิตและสถาบันวิจัย
 ▨ งบแผ่นดิน ▩ งบรายได้

อาคารสถานที่

พื้นที่ใช้สอย

มหาวิทยาลัยบูรพา มีจำนวนพื้นที่ทั้งหมด 618 ไร่ มีจำนวน อาคารเรียนและอาคารที่ทำการซึ่งไม่รวมบ้านพัก หอพัก
โรงเรียน เรือนเพาะชำ โรงเพาะเลี้ยง ฯลฯ รวมทั้งสิ้น 26 หลัง

จำนวนพื้นที่ของอาคารเรียนและอาคารที่ทำการของมหาวิทยาลัยบูรพาจำแนกตามหน่วยงาน ปีงบประมาณ 2534

หน่วยงาน	จำนวนอาคาร (หลัง)	พื้นที่ (ตารางเมตร)
สำนักงานอธิการบดี *	2	1,648
คณะพยาบาลศาสตร์	1	6,000
คณะมนุษยศาสตร์และสังคมศาสตร์	4	5,432
คณะวิทยาศาสตร์	3	9,686
คณะศึกษาศาสตร์	3	6,819.25
บัณฑิตวิทยาลัย**	1	-
สำนักหอสมุด	1	2,398
สถาบันวิทยาศาสตร์ทางทะเล	5	6,135.27
โรงเรียนสาธิตฯ	6	8,530
โครงการสำนักคอมพิวเตอร์***	1	380.50
โครงการศูนย์บริการทางการแพทย์	1	1,148.80
รวม	26	47,800.32

* ไม่รวมบ้านพัก หอพัก ฯลฯ ** ใช้พื้นที่ร่วมกับคณะศึกษาศาสตร์

*** ใช้พื้นที่ร่วมกับตึกกองบริการการศึกษา

รายงานประจำปี 2534 มหาวิทยาลัยบูรพา

ที่ปรึกษา : รองศาสตราจารย์ ดร.สุเมธ เตียววิศเรศ

(รองอธิการบดีฝ่ายวางแผนและพัฒนา)

หัวหน้ากอง : นายสมศักดิ์ เอี่ยมคงสี

ผู้ดำเนินการ : นายสมมาตุ มหารักษ์

นายสุธีร์ เจริญสุข

พิมพ์ : นางสาวอรอนงค์ ใจจิตร

