



วิทยาลัยวิทยาการวิจัยและวิทยาการปัญญา
มหาวิทยาลัยบูรพา

RMCS

รายงานประจำปี

๒๕๖๐

ด
378.593
มบ747วปร
2560

BURAPHA UNIVERSITY LIBRARY



3 2498 00563752 3

วิทยาลัยวิทยาการวิจัยและวิทยาการปัญญา
มหาวิทยาลัยบูรพา

สำนักหอสมุด มหาวิทยาลัยบูรพา
ต.แสนสุข อ.เมือง จ.ชลบุรี 20131

คหบดี
ในหนังสือ



เริ่มบริการ

17 พ.ค. 2562

วิทยาลัยวิทยาการวิจัยและวิทยาการปัญญา
มหาวิทยาลัยบูรพา

#100111950

28 พ.ย. 2561

38 083 2

คำนำ

รายงานประจำปีของวิทยาลัยวิทยาการวิจัยและวิทยาการปัญญา มหาวิทยาลัยบูรพาฉบับนี้ จัดทำขึ้นเพื่อเป็นการรายงานผลการดำเนินงานในรอบปีการศึกษา ๒๕๖๐ (วันที่ ๑ สิงหาคม พ.ศ.๒๕๖๐ – วันที่ ๓๑ กรกฎาคม พ.ศ. ๒๕๖๑) โดยสาระสำคัญของรายงานได้แสดงถึงผลงานเด่นในรอบปีการศึกษา ๒๕๖๐ ประวัติความเป็นมาของวิทยาลัยวิทยาการวิจัยและวิทยาการปัญญา ปรัชญา วิสัยทัศน์ พันธกิจ และเป้าหมายการดำเนินงาน ตลอดจนผลการดำเนินงานตามพันธกิจในด้านต่างๆ ได้แก่ ด้านการบริหาร ด้านการประกันคุณภาพ ด้านการวิจัย ด้านการผลิตบัณฑิต และด้านการบริการวิชาการแก่สังคม

วิทยาลัยฯ มีความมุ่งมั่นในการบริหารองค์กรให้เกิดประสิทธิภาพสูงสุด และมุ่งพัฒนาการจัดการศึกษา การจัดกิจกรรมต่างๆ เพื่อตอบสนองนโยบายและเป้าหมายของวิทยาลัยฯ และดำเนินการให้สอดคล้องกับแผนยุทธศาสตร์ของมหาวิทยาลัยบูรพา และเขตพัฒนาพิเศษภาคตะวันออก (Eastern Special Development Zone หรือ EEC เดิม) รวมถึงเป็นกำลังสำคัญในการสร้างความเป็นหนึ่งให้กับมหาวิทยาลัยบูรพา จึงได้จัดทำรายงานประจำปี เพื่อเป็นเอกสารแสดงผลการดำเนินงานให้ประจักษ์แก่สายตาประชาคมเป็นประจำทุกปี



ผู้ช่วยศาสตราจารย์ ดร.สุชาดา กรเพชรปาณี
คณบดีวิทยาลัยวิทยาการวิจัยและวิทยาการปัญญา
มหาวิทยาลัยบูรพา
กรกฎาคม ๒๕๖๑

๐
๓๗๘.๕๙๓
๒๕๖๐/๗๑
๕๕๖๐

สารบัญ

	หน้า
คำนำ.....	ก
สารบัญ.....	ข
สรุปผลการดำเนินงานในรอบปีการศึกษา ๒๕๖๐.....	๑
ผลงานเด่นในรอบปีการศึกษา ๒๕๖๐.....	๒
ประวัติความเป็นมาของวิทยาลัยวิทยาการวิจัยและวิทยาการปัญญา.....	๖
ปรัชญา วิสัยทัศน์ พันธกิจ และเป้าหมายการดำเนินงาน.....	๘
แผนยุทธศาสตร์วิทยาลัยวิทยาการวิจัยและวิทยาการปัญญา พ.ศ.๒๕๕๙ – ๒๕๖๓.....	๑๐
ด้านการบริหาร.....	๑๑
โครงสร้างองค์การ.....	๑๒
บุคลากร.....	๑๖
งบประมาณ.....	๑๙
อาคารสถานที่ และห้องปฏิบัติการ.....	๒๓
ด้านการประกันคุณภาพ.....	๒๗
ผลการประกันคุณภาพระดับหลักสูตร.....	๒๘
ผลการประกันคุณภาพระดับส่วนงาน.....	๒๙
ด้านการวิจัย.....	๓๐
โครงการวิจัยจำแนกตามแหล่งทุน.....	๓๑
การเผยแพร่ผลงานวิจัย.....	๓๕
การจดทะเบียนทรัพย์สินทางปัญญา.....	๔๒



สารบัญ (ต่อ)

ด้านการผลิตบัณฑิต.....	๔๘
จำนวนนิสิตจำแนกตามหลักสูตร.....	๕๐
จำนวนผู้สำเร็จการศึกษาจำแนกตามหลักสูตร.....	๕๑
ทุนการศึกษา.....	๕๑
ความร่วมมือกับต่างประเทศ.....	๕๓
กิจกรรมพัฒนานิสิต.....	๕๖
ด้านการบริการวิชาการแก่สังคม.....	๖๘
โครงการบริการวิชาการจำแนกตามแหล่งทุน.....	๖๙
การเป็นวิทยากรและให้คำปรึกษา.....	๗๒
กิจกรรมทำนุบำรุงศิลปวัฒนธรรม.....	๗๔
ด้านการพัฒนาบุคลากร.....	๘๑

สรุปผลการดำเนินงานในรอบปีการศึกษา ๒๕๖๐

วิทยาลัยฯ ได้ดำเนินการพัฒนาตามภารกิจในทุกๆ ด้านอย่างต่อเนื่อง ในปีการศึกษา ๒๕๖๐ วิทยาลัยฯ มีบุคลากร จำนวน ๒๔ คน จำแนกเป็นพนักงานมหาวิทยาลัย ประเภทผู้บริหาร ๑ คน คณาจารย์ประจำ ๑๔ คน (ทุกคนสำเร็จการศึกษาระดับปริญญาเอก) เจ้าหน้าที่สายสนับสนุน ๗ คน และลูกจ้างมหาวิทยาลัย ๒ คน (ไม่นับรวมอัตราว่างตำแหน่งอาจารย์ ๓ คน และนักเรียนทุนรัฐบาล ๓ คน) มีนิสิต จำนวน ๑๗๖ คน จำแนกเป็นนิสิตระดับปริญญาโท จำนวน ๓๕ คน และระดับปริญญาเอก จำนวน ๑๔๑ คน ผลการดำเนินงานในรอบปีการศึกษา ๒๕๖๐ ปรากฏดังนี้

ผลการดำเนินงานด้านการวิจัย ปรากฏว่า ได้รับเงินทุนสนับสนุนการวิจัยจากหน่วยงานภายนอก เป็นจำนวนเงิน ๒๗,๙๐๖,๔๙๐.๐๐ บาท (ยี่สิบเจ็ดล้านเก้าแสนหกพันสี่ร้อยเก้าสิบบาทถ้วน) คิดเป็นสัดส่วนของงบประมาณที่ได้รับสนับสนุนต่ออาจารย์ประจำ เฉลี่ย ๑,๙๙๓,๓๒๐ บาท/คน มีผลงานวิจัยที่เผยแพร่ เฉลี่ย ๒.๘๖ เรื่อง/คน ผลงานวิจัยที่ได้รับการเผยแพร่ ประกอบด้วย ผลงานวิจัยที่ได้ตีพิมพ์ในวารสารวิชาการที่อยู่ในฐานข้อมูลระดับนานาชาติ จำนวน ๖ เรื่อง ระดับชาติ จำนวน ๓๑ เรื่อง ผลงานวิจัยที่ได้รับการเผยแพร่ในที่ประชุมวิชาการระดับชาติ จำนวน ๓ เรื่อง และมีผลงานที่ได้รับการจดทะเบียนทรัพย์สินทางปัญญา จำนวน ๕ เรื่อง

ผลการดำเนินงานด้านการผลิตบัณฑิต ปรากฏว่า ในรอบปีการศึกษา ๒๕๖๐ มีผู้สำเร็จการศึกษา จำนวน ๕๐ คน จำแนกเป็นผู้สำเร็จการศึกษาระดับปริญญาโท ๑๘ คน และระดับปริญญาเอก ๓๒ คน ด้านการได้รับทุนมีนิสิตได้รับทุนอุดหนุนการวิจัยประเภทบัณฑิตศึกษา ประจำปีงบประมาณ ๒๕๖๑ ของสำนักงานคณะกรรมการวิจัยแห่งชาติ (วช.) จำนวน ๑๐ ทุน ประกอบด้วย ระดับปริญญาโท จำนวน ๓ ทุน และระดับปริญญาเอก จำนวน ๗ ทุน ทุนการศึกษาให้กับนิสิตระดับบัณฑิตศึกษา ในกลุ่มประเทศอาเซียน จำนวน ๑๑ ทุน และทุนการศึกษาของวิทยาลัย จำนวน ๑๐ ทุน

ผลการดำเนินงานด้านการบริการวิชาการแก่สังคม ปรากฏว่า วิทยาลัยฯ ได้รับงบประมาณสนับสนุนโครงการบริการวิชาการ จำนวน ๕ โครงการ รวมเป็นจำนวนเงิน ๓๘๘,๑๐๐ บาท นอกจากนี้มีโครงการความรับผิดชอบต่อสังคมและสิ่งแวดล้อม (CSR) ที่จัดโดยนิสิตระดับปริญญาโท/เอก จำนวน ๑๓ โครงการ และโครงการบริการวิชาการจากงานวิจัยของนิสิตปริญญาโท และปริญญาเอก จำนวน ๘ โครงการ

ผลงานเด่นในรอบปีการศึกษา ๒๕๖๐

ในรอบปีการศึกษา ๒๕๖๐ วิทยาลัยฯ มีผลงานโดดเด่น ดังนี้

ความร่วมมือทางวิชาการกับมหาวิทยาลัยอ็อกฟอร์ด สหราชอาณาจักร

Prof.Dr. Roi Cohen Kadosh ศาสตราจารย์แห่งมหาวิทยาลัยอ็อกฟอร์ด สหราชอาณาจักร เดินทางมาวิทยาลัยวิทยาการวิจัยและวิทยาการปัญญา มหาวิทยาลัยบูรพา เมื่อวันที่ ๒๗ เมษายน พ.ศ. ๒๕๖๑ เพื่อพบปะผู้บริหาร คณาจารย์ และนิสิต รวมถึงเยี่ยมชมห้องปฏิบัติการของศูนย์ความเป็นเลิศด้านวิทยาการปัญญา และบรรยายในหัวข้อ The effect of brain stimulation on learning and cognition ภายใต้การสนับสนุนของทุนวิจัยและการแลกเปลี่ยนด้านการวิจัยและนวัตกรรม (Newton Mobility Grants) ปี ๒๐๑๗/๒๐๑๘ ภายใต้โครงการ Newton Fund สำนักงานคณะกรรมการการอุดมศึกษา (ทุนประเภท ๑ ก)



คณาจารย์ที่ได้รับทุนสนับสนุนการวิจัยจากหน่วยงานภายนอก

วิทยาลัยวิทยาการวิจัยและวิทยาการปัญญา ได้รับเงินสนับสนุนการวิจัย ประจำปีงบประมาณ ๒๕๖๑ จากคณะกรรมการนโยบายเขตพัฒนาพิเศษภาคตะวันออก หรือ EEC จำนวน ๒ โครงการ รายละเอียด ดังต่อไปนี้



๑. โครงการ “เพิ่มพูนความสามารถทางภาษาอังกฤษด้วยกระบวนการ SMART STEMS ในกลุ่มนักเรียนชั้นมัธยมศึกษาตอนปลายและอาชีวศึกษา เพื่อรองรับการเติบโตด้านการท่องเที่ยวและอุตสาหกรรมในเขตพัฒนาพิเศษภาคตะวันออก” ได้รับเงินสนับสนุนการวิจัย จำนวน ๑๑,๗๙๕,๗๐๐ บาท และปีงบประมาณ ๒๕๖๒ ได้รับต่อเนื่อง จำนวน ๕,๐๐๐,๐๐๐ บาท โครงการฯ ดังกล่าวมีวัตถุประสงค์เพื่อฝึกฝนทักษะทางภาษาอังกฤษและเพิ่มประสิทธิภาพในการประกอบวิชาชีพโดยใช้หลัก SMART STEMS (Student Mentor Academic Relevance Techniques และ S-Scientific Thinking T-Technology E-English Engineering M-Moral S-Socio Geology) โดยมีเป้าหมายเพื่อยกระดับทักษะทางภาษาอังกฤษของนักเรียนชั้นมัธยมศึกษาตอนปลายและอาชีวศึกษาให้อยู่ในระดับดีหรือดีมาก เพื่อรองรับภาคอุตสาหกรรมและการท่องเที่ยวตามโครงการแผนการพัฒนาพิเศษภาคตะวันออก (EEC) สอดคล้องกับการดำเนินกิจกรรมตามพันธกิจของโครงการพัฒนาทักษะทางภาษาอังกฤษเพื่อเพิ่มประสิทธิภาพในการประกอบวิชาชีพ โดยมี ดร.อุทัยพร ไก่แก้ว เป็นผู้ประสานงานโครงการฯ

๒. โครงการ “การบูรณาการจัดเรียนรู้ร่วมกับการทำงานในสถานประกอบการ เขตจังหวัดชลบุรีสำหรับสร้างแรงจูงใจในการเรียนอาชีวศึกษาของนักเรียนระดับมัธยมศึกษา” ได้รับเงินสนับสนุนการวิจัย จำนวน ๑๑,๖๐๖,๔๐๐ บาท และปีงบประมาณ ๒๕๖๒ ได้รับต่อเนื่อง จำนวน ๑๐,๐๐๐,๐๐๐ บาท โครงการฯ ดังกล่าวมีวัตถุประสงค์เพื่อสร้างหลักสูตรการบูรณาการจัดเรียนรู้ร่วมกับการทำงานในสถานประกอบการเขตจังหวัดชลบุรี สำหรับสร้างแรงจูงใจในการเรียนอาชีวศึกษาของนักเรียนระดับมัธยมศึกษา โดยมีเป้าหมายให้นักเรียนชั้นมัธยมศึกษาตอนต้นในจังหวัดชลบุรี มีทัศนคติที่ดีต่อการเรียนระดับอาชีวศึกษา มีความเข้าใจในการทำงานในสถานประกอบการหรือโรงงานอุตสาหกรรม ที่เป็น ๑๐ อุตสาหกรรมเป้าหมายตามนโยบายของรัฐบาลในเขต EEC โดยมี ดร.ปริญญารื่องทิพย์ เป็นผู้ประสานงานโครงการฯ





ทุนวิจัยและแลกเปลี่ยนด้านการวิจัยและนวัตกรรม (Newton Mobility grants) ประจำปี ๒๐๑๗/๑๘



ดร.พีร วงศ์อุปราช ได้รับทุนวิจัยและแลกเปลี่ยนด้านการวิจัยและนวัตกรรม (Newton Mobility grants) ประจำปี ๒๐๑๗/๑๘ สนับสนุนโดย British Academy และสำนักงานคณะกรรมการการอุดมศึกษา (สกอ.) โดยต้องเดินทางไปปฏิบัติการวิจัย ๒ ครั้ง ณ ภาควิชาจิตวิทยาการทดลอง มหาวิทยาลัยอ็อกฟอร์ด สหราชอาณาจักร เพื่อเรียนรู้การใช้เครื่องมือ แบบคัดกรอง และแบบทดสอบทางจิตประสาทวิทยาในเด็กที่มีความบกพร่องทางการเรียนรู้ด้านคณิตศาสตร์ (Children with dyscalculia) ภายใต้การควบคุมดูแลของ Prof.Dr. Roi Cohen

Kadosh ศาสตราจารย์ด้าน Cognitive neuroscience ประจำภาควิชาจิตวิทยาการทดลอง มหาวิทยาลัยอ็อกฟอร์ด นอกจากเดินทางไปปฏิบัติการวิจัยแล้ว ทุนวิจัยและแลกเปลี่ยนฯ ยังสนับสนุนให้ ดร.พีร วงศ์อุปราช นำเสนองานวิจัย ณ การประชุมวิชาการระดับนานาชาติครั้งที่ ๑ The 1st Mathematical Cognition and Learning Society Conference ณ Examination School มหาวิทยาลัยอ็อกฟอร์ด

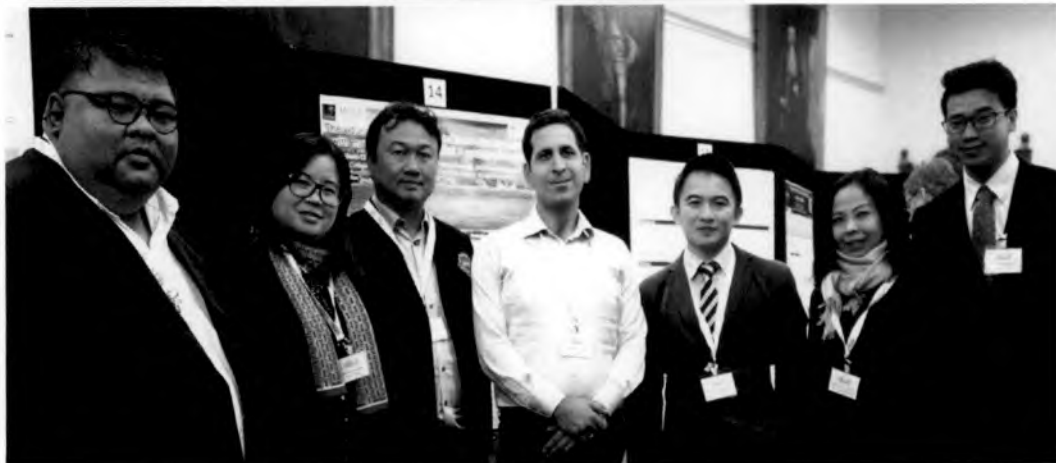

ทุนแลกเปลี่ยนคณาจารย์ภายใต้เครือข่ายความร่วมมือระหว่างมหาวิทยาลัยในทวีปยุโรป กับมหาวิทยาลัยในภูมิภาคตะวันออกเฉียงใต้ (ASEA-UNINET Staff Exchange, One Month Scholarship) ประจำปี ๒๕๖๐

ดร.พีร วงศ์อุปราช ได้รับทุนแลกเปลี่ยนคณาจารย์ฯ (ASEA-UNINET Staff Exchange) ซึ่งได้รับการสนับสนุนจากสำนักงานคณะกรรมการการอุดมศึกษา (สกอ.) และรัฐบาลออสเตรีย โดย ดร.พีร วงศ์อุปราช จะเดินทางไปฝึกอบรมการใช้เครื่องติดตามการมองเห็น (Eye-tracking device) เครื่องถ่ายภาพสมอง (functional MRI) การกระตุ้นการทำงานของสมองด้วยไฟฟ้า (Brain stimulation) และเรียนรู้การวิเคราะห์คลื่นไฟฟ้าสมองขั้นสูง ภายใต้การดูแลของ Prof.Dr. Anja Ischebeck, Prof.Dr. Karin Landerl และ Prof.Dr. Roland H. Grabner ผู้เชี่ยวชาญด้านจิตวิทยาทางปัญญาและประสาทวิทยาศาสตร์ (Cognitive Psychology and Neuroscience) แห่งสถาบันจิตวิทยา (Institute of Psychology) มหาวิทยาลัยกราซ (University of Graz) สาธารณรัฐออสเตรีย เป็นระยะเวลา ๑ เดือน ระหว่างวันที่ ๑ - ๓๐ มิถุนายน พ.ศ. ๒๕๖๑



โครงการปริญญาเอกกาญจนาภิเษก (คปก.) รุ่นที่ ๒๑ ปีงบประมาณ ๒๕๖๒

ดร.พีร วงศ์อุปราช ได้รับการจัดสรรทุนโครงการปริญญาเอกกาญจนาภิเษก หรือ คปก. รุ่นที่ ๒๑ จำนวน ๑ ทุน สาขาวิชาการวิจัยและสถิติทางวิทยาการปัญญา โดยจะรับสมัครนิสิตที่จะมารับทุนผู้ช่วยวิจัย คปก. และทำวิจัยเรื่องการพัฒนาการทดสอบภาวะทางปัญญาประสาทวิทยาในกลุ่มผู้สูงอายุในประเทศไทย ซึ่งทุนผู้ช่วยวิจัยนี้จะรับผิดชอบค่าครองชีพ ค่าธรรมเนียมการศึกษา เงินสนับสนุนการทำวิจัย เงินสนับสนุนไปทำวิจัยระยะสั้นที่ต่างประเทศสำหรับนิสิตที่จะมารับทุนผู้ช่วยวิจัย ค่าตอบแทนอาจารย์ที่ปรึกษา และงบประมาณสำหรับอาจารย์ที่ปรึกษาในต่างประเทศ



ประวัติความเป็นมาของวิทยาลัยวิทยาการวิจัยและวิทยาการปัญญา

วิทยาลัยวิทยาการวิจัยและวิทยาการปัญญา ได้รับการอนุมัติจากสภามหาวิทยาลัยบูรพา ในการประชุม ครั้งที่ ๒/๒๕๕๑ เมื่อวันที่ ๒๐ มีนาคม พ.ศ. ๒๕๕๑ ให้จัดตั้งขึ้นเป็นหน่วยงานระดับคณะวิชา มีหน้าที่จัดการศึกษาระดับบัณฑิตศึกษา วิจัยและบริการวิชาการทางด้านวิทยาการวิจัยและวิทยาการปัญญา ผลิตผลงานวิจัย ตอบสนองยุทธศาสตร์การวิจัยของชาติ สร้างนวัตกรรมเพื่อให้บริการวิชาการสู่สังคม และส่งเสริมศิลปวัฒนธรรม อันดีงาม ส่วนการจัดตั้งวิทยาลัยฯ อย่างเป็นทางการ เป็นไปตามประกาศมหาวิทยาลัยบูรพาในราชกิจจานุเบกษา เล่ม ๑๒๕ ตอนพิเศษ ๗๗ ง วันที่ ๓๐ เมษายน พ.ศ. ๒๕๕๑ โดยมีรองศาสตราจารย์ ดร.เสรี ชัดเข้ม เป็นผู้ดำรงตำแหน่งคณบดีคนแรกของวิทยาลัยฯ ในระยะเริ่มต้นมีคณาจารย์ผู้ร่วมก่อตั้ง จำนวน ๖ คน และเจ้าหน้าที่ จำนวน ๑ คน ปัจจุบันวิทยาลัยวิทยาการวิจัยและวิทยาการปัญญา มีพนักงานมหาวิทยาลัยประเภทผู้บริหาร ๑ คน คณาจารย์ ๑๔ คน และเจ้าหน้าที่ จำนวน ๙ คน

วิทยาลัยฯ ได้ดำเนินการพัฒนาตามภารกิจในทุก ๆ ด้านอย่างต่อเนื่อง ดังนี้

ด้านการบริหาร วิทยาลัยฯ ผลักดันให้คณาจารย์ และนิสิตของวิทยาลัยฯ ผลิตผลงานวิชาการที่เน้นการสร้างนวัตกรรมเพื่อรองรับการเป็นส่วนหนึ่งของเขตพัฒนาพิเศษภาคตะวันออก หรืออีอีซี (Eastern Special Development Zone หรือ EEC เดิม) และการผลิตผลงานให้เป็นที่ยอมรับของสังคมอย่างต่อเนื่อง ตลอดจนสนับสนุนให้บุคลากรสายสนับสนุนมีความก้าวหน้าในตำแหน่งงาน ด้วยการจัดสรรสิ่งอำนวยความสะดวกต่าง ๆ ที่จำเป็นในการปฏิบัติงาน อุปกรณ์การวิจัยที่จำเป็น โปรแกรมสำเร็จรูปที่ใช้ในการทำวิจัย รวมถึงการจัดสภาพแวดล้อมและบรรยากาศที่เอื้อต่อการทำงาน การจัดการเรียนการสอน และการผลิตผลงานวิจัย เพื่อให้วิทยาลัยฯ เป็นองค์กรแห่งความสุข (Happy Workplace)

ด้านการประกันคุณภาพ วิทยาลัยฯ ได้รับการประเมินคุณภาพการศึกษา มาตั้งแต่จัดตั้งวิทยาลัยฯ ในปีการศึกษา ๒๕๕๑ จนถึงปัจจุบัน ผลการประเมินคุณภาพการศึกษาภายในทั้งในระดับหลักสูตรและระดับส่วนงานของวิทยาลัยฯ อยู่ในระดับ ๔ คือ มีผลการดำเนินงานของระบบดี ทำให้เกิดผลในทิศทางตามเป้าหมายกำหนด รวมถึงการประเมินคุณภาพการศึกษายานนอกก็อยู่ในระดับดีมาก มาโดยตลอด ดังนั้นเพื่อเป็นการยกระดับการประเมินคุณภาพการศึกษา วิทยาลัยฯ จึงดำเนินการเข้ารับการประเมินองค์กรด้วยเกณฑ์คุณภาพการศึกษาเพื่อการดำเนินการที่เป็นเลิศ (Education Criteria for Performance Excellence: EdPEX) เพื่อนำผลการประเมินมาเป็นกรอบการดำเนินงานบริหารจัดการศึกษาให้มีคุณภาพและพัฒนาสู่ความเป็นเลิศได้อย่างมีประสิทธิภาพ

ด้านการวิจัย วิทยาลัยฯ ได้รับความไว้วางใจจากหน่วยงานทั้งภาครัฐ และภาคเอกชนให้ทำวิจัย เพื่อนำผลการวิจัยไปใช้ประโยชน์ในด้านต่าง ๆ รวมถึงการสร้างองค์ความรู้เพื่อไปพัฒนาคุณภาพชีวิตของประชาชน นอกจากนี้ ยังได้นำข้อมูลไปใช้สำหรับแก้ไขปัญหาต่าง ๆ ขององค์กรหรือหน่วยงานรัฐและเอกชน เช่น สำนักงานคณะกรรมการวิจัยแห่งชาติ (วช.) สถาบันวิจัยระบบสาธารณสุข (สวรส.) และคณะกรรมการนโยบายการพัฒนาเขตเศรษฐกิจพิเศษภาคตะวันออก (EEC)

ด้านการผลิตบัณฑิต ในปี พ.ศ. ๒๕๕๑ วิทยาลัยฯ เปิดสอนหลักสูตรปริญญาโทและปริญญาเอก จำนวน ๒ สาขาวิชา ได้แก่ หลักสูตรวิทยาศาสตรมหาบัณฑิต สาขาวิชาการวิจัยและสถิติทางวิทยาการปัญญา และสาขาวิชาการวัดและเทคโนโลยีทางวิทยาการปัญญา หลักสูตรปรัชญาดุษฎีบัณฑิต สาขาวิชาการวิจัยและสถิติทางวิทยาการปัญญา และสาขาวิชาการวัดและเทคโนโลยีทางวิทยาการปัญญา โดยได้พัฒนาและปรับปรุงเนื้อหาสาระต่างๆ ของหลักสูตรให้มีความทันสมัยและสอดคล้องกับวิสัยทัศน์ เป้าหมาย และคุณลักษณะที่พึงประสงค์ และขณะนี้อยู่ในระหว่างดำเนินการเปิดหลักสูตรใหม่ในสาขาวิชาวิทยาการปัญญา (Cognitive Science) จำนวน ๒ หลักสูตร ทั้งในระดับปริญญาโท และปริญญาเอก ซึ่งจะเป็หลักสูตรแรกของประเทศไทย

นอกจากนี้นิสิตของวิทยาลัยฯ ยังได้รับทุนอุดหนุนการวิจัย ประเภทบัณฑิตศึกษา จากสำนักงานคณะกรรมการวิจัยแห่งชาติ (วช.) เพิ่มขึ้นอย่างต่อเนื่อง และได้รับทุน ERASMUS MUNDUS External Cooperation จากสหภาพยุโรปเป็นประจำต่อเนื่งทุกปีด้วยเช่นกัน จากความโดดเด่นทางวิชาการและชื่อเสียงของวิทยาลัยฯ ทำให้วิทยาลัยฯ ได้รับการพิจารณาให้เข้าร่วมโครงการ CO-TUTELLE-DE-THESE กับ Department of Psychology and Cognitive Science, University of Trento, Italy ซึ่งนิสิตที่ได้รับคัดเลือกเข้าร่วมโครงการ จะได้รับปริญญาจาก University of Trento และมหาวิทยาลัยบูรพา

ด้านบริการวิชาการแก่สังคม วิทยาลัยฯ จัดโครงการอบรมระยะสั้น (Short Courses) หลากหลายหลักสูตร เพื่อเป็นการถ่ายทอดความรู้ ความเข้าใจแก่ผู้บริหาร อาจารย์ ครู บุคลากร นิสิต นักศึกษา และผู้สนใจทั่วไป และนำผลการประเมินจากการฝึกอบรมมาพัฒนาและปรับปรุงการให้บริการและเพิ่มเติมหลักสูตรฝึกอบรมใหม่ทุกๆ ปี ตั้งแต่ปี พ.ศ. ๒๕๕๑ จนถึงปัจจุบัน นอกจากนี้วิทยาลัยฯ ยังได้เล็งเห็นความสำคัญของการนำผลการวิจัยของนิสิตมาใช้ให้เกิดประโยชน์ โดยจัดทำโครงการบริการวิชาการแก่สังคม ตลอดทั้งปี เช่น ผ่อนคลายความเครียดด้วยคลื่นเสียงไปนิวรอลบิท โมสาร์ทเอฟเฟควิทยไทยด้วยเพลงลูกทุ่ง วัดไอคิว เสริมสร้างปัญญา พัฒนาสมองด้วยนิโรแทรกเกอร์ อโรมาบำบัดด้วยสมุนไพรไทย และรู้เท่าทันโรคซึมเศร้าด้วยคลื่นไฟฟ้าสมอง

วิทยาลัยวิทยาการวิจัยและวิทยาการปัญญา จึงมีปณิธานมุ่งมั่นที่จะสร้างความเป็นหนึ่งให้กับมหาวิทยาลัยบูรพา และดำเนินการตามแผนยุทธศาสตร์ของมหาวิทยาลัย รวมถึงเป็นการตอบสนองนโยบายการบริหารวิทยาลัยฯ และการเป็นผู้นำทางศาสตร์ด้านวิทยาการปัญญาของประเทศไทย



ผู้ช่วยศาสตราจารย์ ดร.สุชาดา กรเพชรปานี
คณบดี

ปรัชญา วิสัยทัศน์ พันธกิจ และเป้าหมายการดำเนินงาน

ปรัชญา (Philosophy)

การวิจัยสร้างความรู้คู่คุณธรรม วิทยาการปัญญานำคุณค่าพัฒนาศักยภาพมนุษย์และสังคม

วิสัยทัศน์ (Vision)

เป็นสถาบันชั้นนำทางด้าน Cognitive Science และ Multidisciplinary Science
๑ ใน ๕ ของอาเซียน ในปี ค.ศ.๒๐๒๐

พันธกิจ (Mission)

วิทยาลัยวิทยาการวิจัยและวิทยาการปัญญา มีพันธกิจหลัก ดังนี้

๑. ผลิตบัณฑิต มหาบัณฑิตและดุษฎีบัณฑิต ทางด้าน Cognitive Science และ Multidisciplinary Science
๒. ผลิตผลงานวิจัยเพื่อสร้างองค์ความรู้และนวัตกรรมทางด้าน Cognitive Science และ Multidisciplinary Science
๓. บริการวิชาการด้าน Cognitive Science และ Multidisciplinary Science สู่สังคมเพื่อให้เกิดสังคมฐานความรู้
๔. ส่งเสริม อนุรักษ์ และถ่ายทอดภูมิปัญญาไทย ศิลปวัฒนธรรมและความเป็นไทย
๕. พัฒนาศูนย์ให้เข้มแข็ง มีระบบบริหารจัดการที่มีประสิทธิภาพ

เป้าหมายการดำเนินงาน

ด้านการวิจัย มุ่งผลิตผลงานวิจัยเพื่อตีพิมพ์ในวารสารวิชาการระดับชาติและระดับนานาชาติ สร้างนวัตกรรม และ นำผลงานวิจัยไปใช้ให้เกิดประโยชน์แก่สังคม

ด้านการผลิตบัณฑิต เน้นตอบสนองความต้องการกำลังคนของประเทศทางด้านวิธีวิทยาการวิจัย (Research Methodology) สถิติประยุกต์ (Applied Statistics) การวัดผลประยุกต์ (Applied Measurement) การประเมิน (Evaluation) และวิทยาการปัญญา (Cognitive Science) ที่มีศักยภาพสูงและมีเอกลักษณ์ด้านความสามารถทางเทคโนโลยีคอมพิวเตอร์ สามารถประยุกต์วิธีวิทยาการวิจัย สถิติ การวัดผล การประเมินและเทคโนโลยี เพื่อสร้างองค์ความรู้และนวัตกรรม มุ่งผลิตนักวิจัยและคณาจารย์ที่มีศักยภาพสูงด้านวิธีวิทยาการวิจัย สถิติประยุกต์ การวัดผลประยุกต์และวิทยาการปัญญา

ด้านการบริการวิชาการแก่สังคม ให้บริการวิชาการแก่สังคมทางด้านวิธีวิทยาการวิจัย สถิติประยุกต์ การวัดผลประยุกต์ การประเมินและวิทยาการปัญญา อย่างต่อเนื่อง เพื่อให้เกิดสังคมฐานความรู้ (Knowledge-Based Society) คนในสังคมสามารถพึ่งพาตนเองและมีคุณภาพชีวิตที่ดีขึ้น

ด้านการบริหารจัดการ วิทยาลัยวิทยาการวิจัยและวิทยาการปัญญา มีการบริหารจัดการตามหลักธรรมาภิบาล มีสภาพแวดล้อมที่ดี ผู้ปฏิบัติงานมีความสุข วิทยาลัยฯ มีความมั่นคงสามารถพึ่งพาตนเองได้ มุ่งผลิตผลงานวิจัยเพื่อตีพิมพ์ในวารสารวิชาการระดับชาติและระดับนานาชาติ สร้างนวัตกรรม และ นำผลงานวิจัยไปใช้ให้เกิดประโยชน์แก่สังคม

แผนยุทธศาสตร์วิทยาการวิจัยและวิทยาการปัญญา พ.ศ. ๒๕๕๙ - ๒๕๖๓

วิสัยทัศน์: เป็นสถาบันชั้นนำทางด้าน Cognitive Science และ Multidisciplinary Science ใน ๕ ของอาเซียน ในปี ค.ศ.๒๐๒๐

พันธกิจ

ผลิตบัณฑิต มหาบัณฑิต และดุษฎีบัณฑิต ทางด้าน Cognitive Science และ Multidisciplinary Science	ผลิตผลงานวิจัยเพื่อสร้างองค์ความรู้และนวัตกรรมทางด้าน Cognitive Science และ Multidisciplinary Science	บริการวิชาการด้าน Cognitive Science และ Multidisciplinary Science ส่งสังคมเพื่อให้เกิดสังคมฐานความรู้	ส่งเสริม อนุรักษ์ และถ่ายทอดภูมิปัญญาไทย ศิลปวัฒนธรรมและความเป็นไทย	พัฒนาวิทยาลัยให้เข้มแข็งมีระบบบริหารจัดการที่มีประสิทธิภาพ
---	---	---	---	--

ยุทธศาสตร์

ขยายและเร่งรัดการผลิตบัณฑิต มหาบัณฑิตและดุษฎีบัณฑิต ทางด้าน Cognitive Science และ Multidisciplinary Science	เร่งรัดการผลิตผลงานวิจัยและนวัตกรรม ทางด้าน Cognitive Science และ Multidisciplinary Science	ขยายและเพิ่มรูปแบบการให้บริการ วิชาการด้าน Cognitive Science และ Multidisciplinary Science ส่งสังคม	สร้างความตระหนัก อนุรักษ์ และพัฒนาภูมิปัญญาไทย ศิลปวัฒนธรรมและความเป็นไทย	พัฒนาระบบการบริหารจัดการ ที่มีประสิทธิภาพโดยใช้หลัก ธรรมาภิบาลและระบบสารสนเทศ
---	---	---	---	---

เป้าประสงค์

เพิ่มจำนวนบัณฑิต มหาบัณฑิตและดุษฎีบัณฑิต ทางด้าน Cognitive Science และ Multidisciplinary Science	ผลิตสำเร็จการศึกษาตามระยะเวลาของหลักสูตร	เพิ่มจำนวนกลุ่มเป้าหมายผู้รับบริการวิชาการด้าน Cognitive Science และ Multidisciplinary Science	เพิ่มจำนวนผลงานวิจัยของคณาจารย์และนิสิต ตีพิมพ์ ในวารสารวิชาการระดับชาติหรือระดับนานาชาติ	ตีพิมพ์
เพิ่มจำนวนนวัตกรรมที่ได้รับการแจ้งจดทรัพย์สินทางปัญญา	เพิ่มจำนวนกลุ่มเป้าหมายผู้รับบริการวิชาการด้าน Cognitive Science และ Multidisciplinary Science	ยกระดับระบบฐานข้อมูล เพื่อการบริหารจัดการ	เพิ่มรูปแบบการให้บริการวิชาการด้าน Cognitive Science และ Multidisciplinary Science	
เพิ่มจำนวนนิสิตและบุคลากรที่เข้าร่วมกิจกรรมอนุรักษ์ และ พัฒนาภูมิปัญญาไทย ศิลปวัฒนธรรมและความเป็นไทย	รวบรวมและสร้างฐานข้อมูล เพื่อการบริหารจัดการ		เพิ่มมาตรการการบริหารจัดการตามหลักธรรมาภิบาล	

โครงสร้าง
องค์กร

ด้านการ บริหาร

บุคลากร

งบประมาณ

อาคารสถานที่
และห้องปฏิบัติการ



โครงสร้างองค์การ

วิทยาลัยวิทยาการวิจัยและวิทยาการปัญญา



โครงสร้างการบริหาร

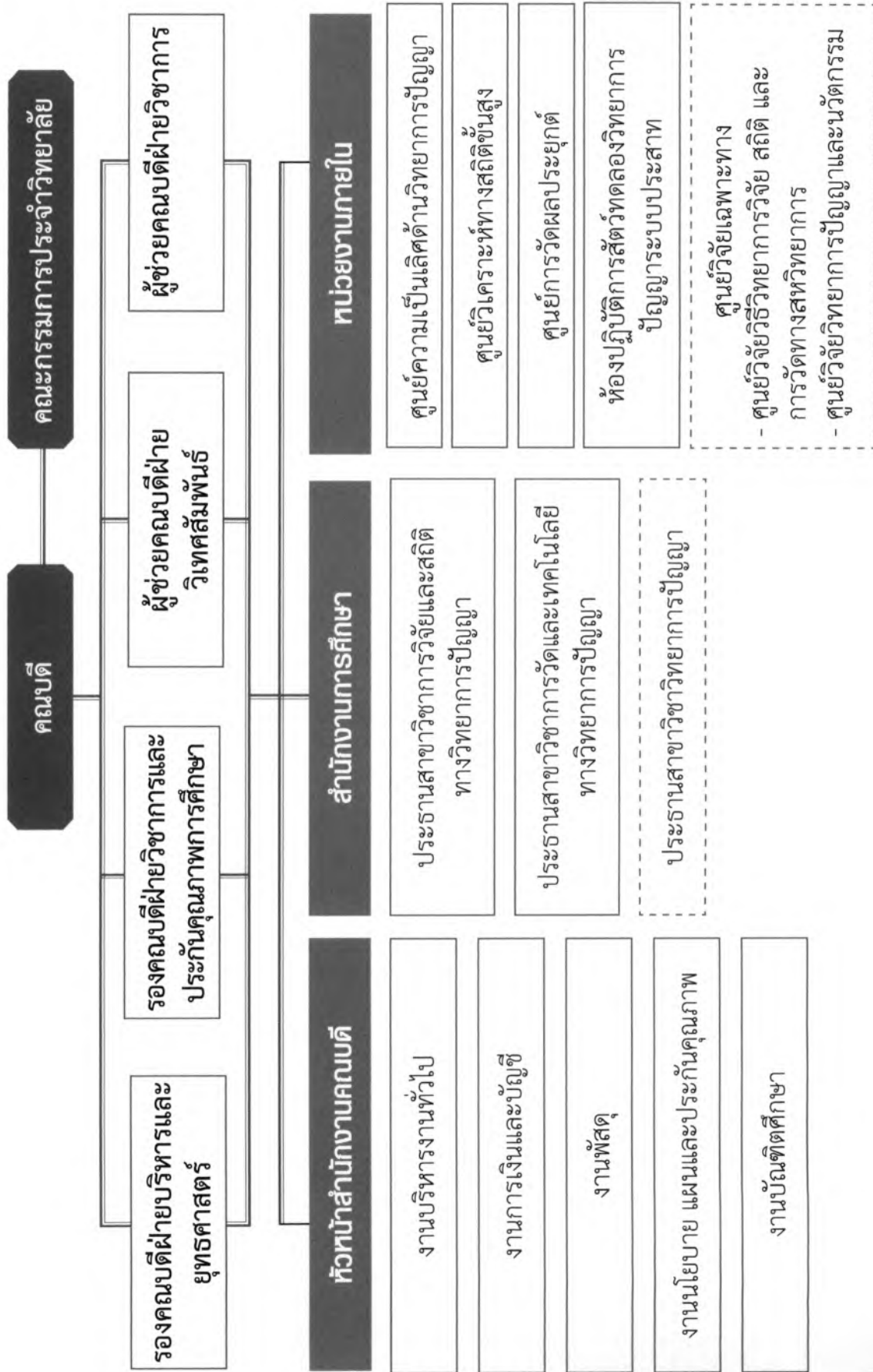

คณะกรรมการ
ประจำวิทยาลัย

ประธาน
กรรมการ

พศ.ดร.สุชาดา กรเพชรปानी



กรรมการ
ประเภทผู้ทรงคุณวุฒิ



ศ.ดร.รัตนา ศิริพานิช



รศ.ดร.เอื้อน ปิ่นเงิน



ดร.ศราวุธ ยิ่งเจริญยืนยง

กรรมการ
ประเภทประธานสาขาวิชา



พศ.ดร.ภัทราวดี มากมี



พศ.ดร.พูลพงศ์ สุขสว่าง

กรรมการประจำวิทยาลัยฯ
/ กรรมการ และเลขานุการ



พศ.ดร.พูลพงศ์ สุขสว่าง

กรรมการประเภทผู้แทน
คณาจารย์เต็มเวลา
ภายในคณะ



ดร.ปรัชญา แก้วแก่น



ดร.พีร วงศ์อุปราช



ดร.ปิยะทิพย์ ประจวบพรหม

คณะผู้บริหาร
วิทยาลัย



พศ.ดร.สุชาดา กรเพชรปานี

คณบดีวิทยาลัยวิทยาการวิจัยและ
วิทยาการปัญญา



พศ.ดร.พูลพงศ์ สุขสว่าง
รองคณบดีฝ่ายบริหาร
และยุทธศาสตร์



พศ.ดร.ภัทราวดี มากมี
รองคณบดีฝ่ายวิชาการ
และประกันคุณภาพการศึกษา



ดร.พีร วงศ์อุปราช
ผู้ช่วยคณบดีฝ่ายวิเทศสัมพันธ์



ดร.ปรัชญา แก้วแก่น
ผู้ช่วยคณบดีฝ่ายวิชาการ



พศ.ดร.สุชาดา กรเพชรปานี

ประเภท
ผู้บริหาร

บุคลากร

วิทยาลัยวิทยาการวิจัยและวิทยาการปัญญา มีบุคลากรจำนวนทั้งสิ้น ๒๔ คน จำแนกเป็นพนักงานมหาวิทยาลัย ประเภทผู้บริหาร ๑ คน คณาจารย์ประจำ ๑๔ คน เจ้าหน้าที่สายสนับสนุนวิชาการ ๗ คน และลูกจ้างมหาวิทยาลัย ๒ คน (ไม่นับรวมอัตราว่าง ตำแหน่งอาจารย์ ๓ คน และนักเรียนทุน ๓ คน) ดังนี้

ประเภท
คณาจารย์ประจำ



รศ.ดร.เสรี ชัดเข้ม



พศ.ดร.พูลพงศ์ สุขสว่าง



พศ.ดร.ภัทราวดี มากมี



ดร.นงก พานทอง



ดร.ปิยะทิพย์ ประจวบพรหม



ดร.ปรีชญา แก้วแก้ว



ดร.ปรีชญา เรืองทิพย์



ดร.ประวิทย์ ทองโซ้ย



ดร.พีร วงศ์อุปราช



ดร.ยุกนา จันทะชิน



ดร.ศราวิน เทพสทิษฐ์กรณ



ดร.สิริกรานต์ จันทาเปรมจิตต์



ดร.อุทัยพร ไท่แก้ว

Dr.Poliny Ung
อาจารย์ชาวต่างประเทศ

ประเภทคณาจารย์ประจำ
(นักเรียนทุนรัฐบาล)



อาจารย์อรดี อินทร์คง
(ศึกษาต่อระดับปริญญาเอก สาขาวิชา Social Anthropology, Cornell University, USA)



อาจารย์ปิยะรัตน์ บัณฑิต
(ศึกษาต่อระดับปริญญาเอก สาขาวิชา Urban Studies, University of Sussex, UK)



อาจารย์สึลา วรุตมิสุนทร
(ศึกษาต่อระดับปริญญาเอก สาขาวิชา Social Anthropology, Durham University, UK)

ประเภทเจ้าหน้าที่สาย
สนับสนุนวิชาการ



นางระพีพร พูลสวัสดิ์
ผู้รักษาการแทน
หัวหน้าสำนักงานคณบดี



นางอุไร โมรา
นักวิชาการศึกษา
ชำนาญการ



นางสาววรรณศิริ สิกธนิสัยสุข
เจ้าหน้าที่บริหารงานทั่วไป



นางสาวสิริจันทร์
พรหมเพ็ภักษ์
นักวิชาการเงินและบัญชี



นางสาววัชรินทร์
งามเพ็ฒน์
นักวิชาการพัสดุ



นางสาวธัญญา เจลิมวรสุนทร
นักวิชาการศึกษา



นายวิทวัส เพ็ญภู
นักวิชาการโสตทัศนศึกษา



นายรัชชัย รอดสำอางค์
คณงานประจำวิทยาลัย



นายสัมมนา โตข้า
พนักงานขับรถยนต์

ตารางที่ ๑ จำนวนบุคลากรจำแนกตามสถานภาพ

ปีการศึกษา	ข้าราชการ (คน)		ผู้มีความรู้ ความสามารถ เป็นคณาจารย์ พิเศษ (คน)	พนักงาน บางส่วน เวลา (คน)	พนักงาน มหาวิทยาลัย ประเภท ผู้บริหาร (คน)	พนักงานมหาวิทยาลัย (คน)		อาจารย์ชาว ต่างประเทศ (คน)	ลูกจ้าง มหาวิทยาลัย (คน)	อัตรา ว่าง (คน)	นักเรียน ทุน (คน)	รวม (คน)
	สาย วิชาการ	สาย สนับสนุน วิชาการ				งบประมาณ แผ่นดิน	งบประมาณ เงินรายได้					
๒๕๖๐	-	๑	๑	๑	๑	๑๒	๕	๑	๒	๓	๓	๓๐

ตารางที่ ๒ จำนวนคณาจารย์ประจำ จำแนกตามคุณวุฒิและตำแหน่งทางวิชาการ

ปี การศึกษา	คุณวุฒิ		รวม (คน)	ตำแหน่งทางวิชาการ				รวม (คน)
	เอก	โท		ศ.	รศ.	ผศ.	อ.	
๒๕๖๐	๑๔	-	๑๔	-	๑	๒	๑๑	๑๔

งบประมาณ

ปีงบประมาณ ๒๕๖๐ ครอบคลุมระยะเวลา ๑๒ เดือน (๑ ตุลาคม ๒๕๕๙ – ๓๐ กันยายน ๒๕๖๐) มีรายรับจากงบประมาณเงินรายได้ และงบอุดหนุนรัฐบาล (งบบุคลากร) ที่จัดสรรให้กับวิทยาลัย ฯ ตามกิจกรรมที่กำหนดไว้ในแผนการดำเนินงาน

รายรับปีงบประมาณ ๒๕๖๐ (๑ ต.ค. ๕๙ – ๓๐ ก.ย. ๖๐)

ประเภทงบประมาณ	เงินรายได้ (บาท)	เงินอุดหนุนรัฐบาล (บาท)	รวม (บาท)
งบบุคลากร	๓,๘๙๖,๔๐๐.๐๐	๔,๔๐๗,๗๓๓.๐๐	๘,๓๐๔,๑๓๓.๐๐
งบดำเนินงาน	๒,๗๒๒,๘๐๐.๐๐	-	๒,๗๒๒,๘๐๐.๐๐
งบลงทุน	๑๘๕,๐๐๐.๐๐	-	๑๘๕,๐๐๐.๐๐
งบอุดหนุน	๒,๔๔๕,๓๐๐.๐๐	-	๒,๔๔๕,๓๐๐.๐๐
งบกลาง	๕๕๕,๙๐๐.๐๐	-	๕๕๕,๙๐๐.๐๐
รายจ่ายอื่น	๒๐๐,๐๐๐.๐๐	-	๒๐๐,๐๐๐.๐๐
โครงการบริการวิชาการ	๑๘๑,๑๐๐.๐๐	๘๐๖,๘๐๐.๐๐	๙๘๗,๙๐๐.๐๐
โครงการวิจัย	-	๒๗,๙๐๖,๔๙๐.๐๐	๒๗,๙๐๖,๔๙๐.๐๐
รายได้อื่นๆ	๙๐๔,๕๐๔.๓๗	-	๙๐๔,๕๐๔.๓๗
รวม	๑๑,๐๙๑,๐๐๔.๓๗	๓๓,๑๒๑,๐๒๓.๐๐	๔๔,๒๑๒,๐๒๗.๓๗

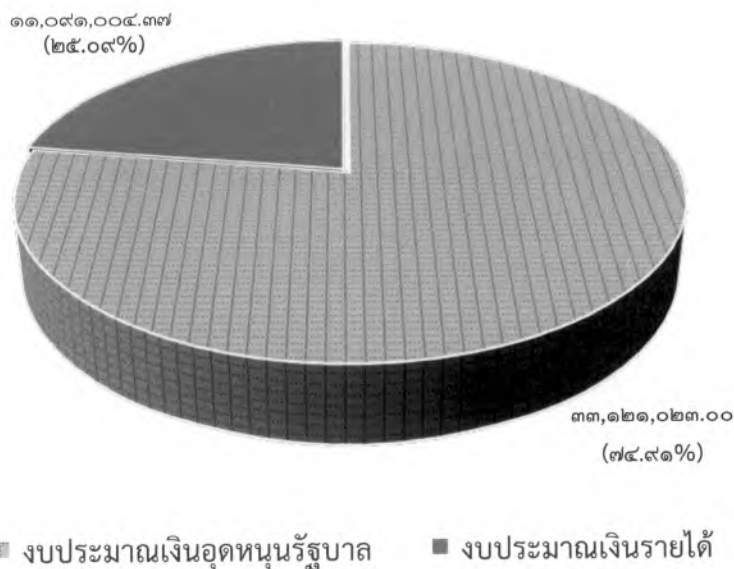

รายจ่ายปีงบประมาณ ๒๕๖๐ (๑ ต.ค. ๕๙ - ๓๐ ก.ย. ๖๐)

ประเภทงบประมาณ	เงินรายได้ (บาท)	เงินอุดหนุนรัฐบาล (บาท)	รวม (บาท)
งบบุคลากร	๓,๘๕๐,๑๐๙.๓๕	๔,๕๐๗,๗๓๓.๐๐	๘,๓๕๗,๘๔๒.๓๕
งบดำเนินงาน	๒,๔๘๑,๑๒๗.๒๒	-	๒,๔๘๑,๑๒๗.๒๒
งบลงทุน	๒๕๘,๙๔๖.๖๐	-	๒๕๘,๙๔๖.๖๐
งบอุดหนุน	๑,๗๖๖,๒๔๘.๐๐	-	๑,๗๖๖,๒๔๘.๐๐
งบกลาง	๔๔๘,๑๓๓.๐๗	-	๔๔๘,๑๓๓.๐๗
รายจ่ายอื่น	๙๖,๔๘๐.๕๘	-	๙๖,๔๘๐.๕๘
โครงการบริการวิชาการ	๑๕๒,๓๐๐.๐๐	๘๐๖,๘๐๐.๐๐	๙๕๙,๑๐๐.๐๐
โครงการวิจัย	-	๒๗,๙๐๖,๔๙๐.๐๐	๒๗,๙๐๖,๔๙๐.๐๐
รายได้อื่นๆ	-	-	-
รวม	๙,๐๓๓,๓๔๔.๘๒	๓๓,๑๒๑,๐๒๓.๐๐	๔๒,๑๕๔,๓๖๗.๘๒

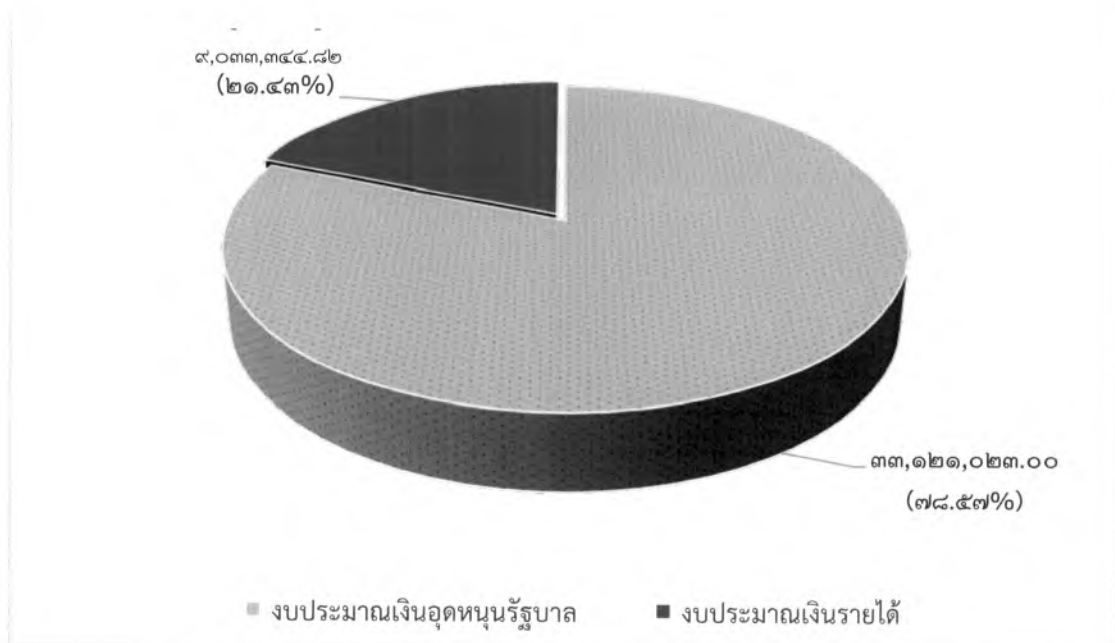

38 08 3 2

๓
๓ 78.573
๓4 74725
2560

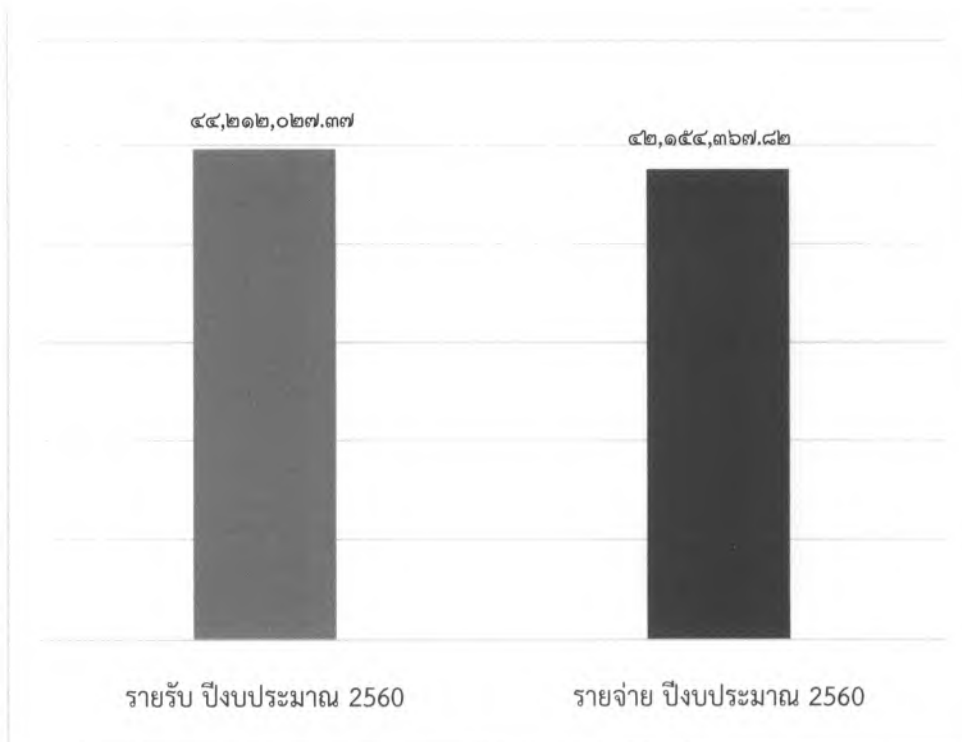

วิทยาลัยฯ มีงบประมาณรายจ่ายประจำปีงบประมาณ ๒๕๖๐ (๑ ต.ค. ๕๙ – ๓๐ ก.ย. ๖๐) จำแนกตามพันธกิจ ดังนี้

เป้าหมายตามพันธกิจ	จำนวนเงิน (บาท)		รวม (บาท)	คิดเป็นร้อยละ
	เงินรายได้	เงินงบบุคลากร		
การผลิตบัณฑิต	๔,๔๐๗,๗๓๓.๐๐	๘,๗๙๑,๕๑๑.๘๒	๑๓,๑๙๙,๒๕๔.๘๒	๓๑.๓๑
การส่งเสริมการวิจัย	๒๗,๙๐๖,๔๙๐.๐๐	-	๒๗,๙๐๖,๔๙๐.๐๐	๖๖.๒๐
การบริการวิชาการ	๘๐๖,๘๐๐.๐๐	๑๔๒,๓๐๐.๐๐	๙๔๙,๑๐๐.๐๐	๒.๒๕
การทำนุบำรุง ศิลปวัฒนธรรม	-	๖๕,๘๔๓.๐๐	๖๕,๘๔๓.๐๐	๐.๑๖
การประกันคุณภาพ การศึกษา	-	๓๓,๖๘๐.๐๐	๓๓,๖๘๐.๐๐	๐.๐๘
รวม	๓๓,๑๒๑,๐๒๓.๐๐	๙,๐๓๓,๓๔๔.๘๒	๔๒,๑๕๔,๓๖๗.๘๒	๑๐๐.๐๐

งบประมาณรายจ่ายประจำปีงบประมาณ ๒๕๖๐ จำแนกตามพันธกิจ

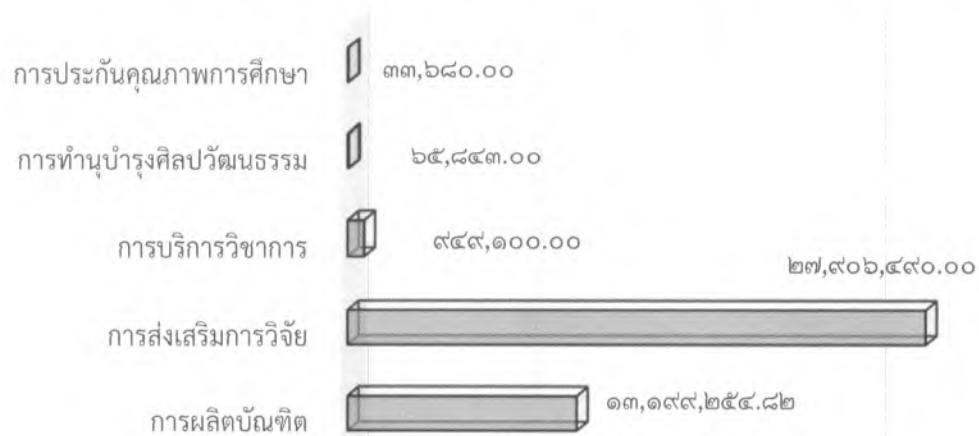

ทรัพย์สินอื่น ณ งบประมาณ ๒๕๖๐

๑) เงินสะสม	จำนวน	๑๐,๖๗๗,๕๙๑.๑๐	บาท
๒) กองทุนส่วนงาน	จำนวน	๔,๓๕๒,๐๐๐.๐๐	บาท
๓) กองทุนสวัสดิการ	จำนวน	๑,๐๑๐,๐๐๐.๐๐	บาท
๔) รายได้จากการบริการหรือการรับรู้ – เพื่อก่อสร้างอาคารเรียนของวิทยาลัยฯ	จำนวน	๑,๖๓๑,๗๐๐.๐๐	บาท
๕) เงินร่วมลงทุน (หอพักเทา-ทอง)	จำนวน	๑,๑๕๐,๐๐๐.๐๐	บาท
๖) สินทรัพย์ คอนโดมีชัย ๓ ห้อง	จำนวน	๑,๒๐๐,๐๐๐.๐๐	บาท
รวมทรัพย์สินอื่น ณ งบประมาณ ๒๕๖๐	จำนวน	๒๐,๐๒๑,๒๙๑.๑๐	บาท

อาคารสถานที่ และห้องปฏิบัติการ

วิทยาลัยวิทยาการวิจัยและวิทยาการปัญญา ตั้งอยู่ที่อาคารวิทยาลัยวิทยาการวิจัยและวิทยาการปัญญา เป็นอาคาร ๓ ชั้น ภายในมหาวิทยาลัยบูรพา บางแสน เลขที่ ๑๖๙ ถนนลงหาดบางแสน ต.แสนสุข อ.เมือง จ.ชลบุรี ๒๐๑๓๑ ประกอบด้วยหน่วยงานดังนี้

๑. สำนักงานคณบดี (Dean's Office) ตั้งอยู่ที่อาคารวิทยาลัยวิทยาการวิจัยและวิทยาการปัญญา ชั้น ๒ ห้อง RMCS ๒๐๓ โทรศัพท์ (๖๖) ๐-๓๘๑๐- ๒๐๗๗ ต่อ ๑๑๓-๑๑๗ , (๖๖) ๐-๓๘๗๔- ๕๘๕๕ โทรสาร ๐-๓๘๓๙-๓๔๘๔ Homepage: <http://www.rmcs.buu.ac.th>, E-mail: rmcs@buu.ac.th



๒. กองบรรณาธิการวารสารวิทยาการวิจัยและวิทยาการปัญญา (RMCS Publication Department) ตั้งอยู่ที่อาคารวิทยาลัยวิทยาการวิจัยและวิทยาการปัญญา ชั้น ๒ ห้อง RMCS ๒๐๓ โทรศัพท์ (๖๖) ๐-๓๘๑๐-๒๐๗๗ ต่อ ๑๑๐, ๑๑๔ โทรสาร (๖๖) ๐-๓๘๓๙-๓๔๘๔



๓. ศูนย์ความเป็นเลิศด้านวิทยาการปัญญา (Centre of Excellence in cognitive Science: CECoS) ตั้งอยู่ที่อาคารวิทยาลัยวิทยาการวิจัยและวิทยาการปัญญา ชั้น ๑ ห้อง RMCS ๑๐๕



๔. ศูนย์วิเคราะห์สถิติขั้นสูง (Centre for Advanced Statistical Analysis: CASA) ตั้งอยู่ที่อาคารวิทยาลัยวิทยาการวิจัยและวิทยาการปัญญา ชั้น ๑ ห้อง RMCS ๑๐๔



๕. ศูนย์การวัดผลประยุกต์ (Centre for Applied Measurement: CAM) ตั้งอยู่ที่อาคารวิทยาลัยวิทยาการวิจัยและวิทยาการปัญญา ชั้น ๑ ห้อง RMCS ๑๐๖



๖. ห้องปฏิบัติการสัตว์ทดลองวิทยาการปัญญาระบบประสาท (Animal Cognitive Neuroscience Laboratory: ACoN) ตั้งอยู่ที่อาคารวิทยาลัยวิทยาการวิจัยและวิทยาการปัญญา ห้อง RMCS ๔๐๒ โทรศัพท์ (๖๖) ๐-๓๘๑๐-๒๐๗๗ ต่อ ๑๓๑



๗. ศูนย์วิจัยเฉพาะทาง จำนวน ๒ ศูนย์ ได้แก่ ศูนย์วิจัยวิธีวิทยาการวิจัย สถิติ และการวัดทางสหวิทยาการ และศูนย์วิจัยวิทยาการปัญญาและนวัตกรรม ตั้งอยู่ที่อาคารวิทยาลัยวิทยาการวิจัยและวิทยาการปัญญา ชั้น ๑



๘. ห้องประชุม RMCS๑ (RMCS Conference Room) ตั้งอยู่ที่อาคารวิทยาลัยวิทยาการวิจัยและวิทยาการปัญญา ชั้น ๑ ห้อง RMCS ๑๐๗



๙. ห้องประชุม RMCS๒ (RMCS Meeting Conference) ตั้งอยู่ที่อาคารวิทยาลัยวิทยาการวิจัยและวิทยาการปัญญา ชั้น ๒ ห้อง RMCS ๒๐๗



๑๐. ห้อง Visiting Professor ตั้งอยู่ที่อาคารวิทยาลัยวิทยาการวิจัยและวิทยาการปัญญา ชั้น ๓ ห้อง RMCS ๓๐๕/๑ โทรศัพท์ (๖๖) ๐-๓๘๑๐-๒๐๗๗ ต่อ ๑๒๗-๑๒๘



บรรยากาศโดยรอบตัวอาคารวิทยาลัยวิทยาการวิจัยและวิทยาการปัญญา





**ด้านการ
ประกัน
คุณภาพ**

ผลการประกัน
คุณภาพ
ระดับหลักสูตร

ผลการประกัน
คุณภาพ
ระดับส่วนงาน

ผลการประกันคุณภาพระดับหลักสูตร

ปีการศึกษา ๒๕๖๐ วิทยาลัยวิทยาการวิจัยและวิทยาการปัญญา มหาวิทยาลัยบูรพา เตรียมรับการตรวจประเมินคุณภาพการศึกษาภายใน ตามเกณฑ์ของสำนักงานคณะกรรมการการอุดมศึกษา (สกอ.) และเกณฑ์ AUN-QA (ภาคภาษาไทย) ในระดับหลักสูตร จำนวน ๔ หลักสูตร ดังนี้

๑. หลักสูตรปรัชญาดุษฎีบัณฑิต (ปร.ด.) สาขาวิชาการวิจัยและสถิติทางวิทยาการปัญญา
๒. หลักสูตรปรัชญาดุษฎีบัณฑิต (ปร.ด.) สาขาวิชาการวัดและเทคโนโลยีทางวิทยาการปัญญา
๓. หลักสูตรวิทยาศาสตรมหาบัณฑิต (วท.ม.) สาขาวิชาการวิจัยและสถิติทางวิทยาการปัญญา
๔. หลักสูตรวิทยาศาสตรมหาบัณฑิต (วท.ม.) สาขาวิชาการวัดและเทคโนโลยีทางวิทยาการปัญญา

การประเมินตามเกณฑ์ของสำนักงานคณะกรรมการการอุดมศึกษา (สกอ.)

องค์ประกอบที่ ๑ การกำกับมาตรฐาน จำนวน ๑๑ ข้อ ได้แก่ ๑) จำนวนอาจารย์ประจำหลักสูตร ๒) คุณสมบัติของอาจารย์ประจำหลักสูตร ๓) คุณสมบัติของอาจารย์ผู้รับผิดชอบหลักสูตร ๔) คุณสมบัติของอาจารย์ผู้สอน ๕) คุณสมบัติของอาจารย์ที่ปรึกษาวิทยานิพนธ์หลัก ๖) คุณสมบัติของอาจารย์ที่ปรึกษาวิทยานิพนธ์ร่วม ๗) คุณสมบัติของอาจารย์ผู้สอบวิทยานิพนธ์ ๘) การตีพิมพ์เผยแพร่ผลงานของผู้สำเร็จการศึกษา ๙) ภาระงานอาจารย์ที่ปรึกษาวิทยานิพนธ์ ๑๐) อาจารย์ที่ปรึกษาวิทยานิพนธ์ มีผลงานวิจัยต่อเนื่อง และ ๑๑) การปรับปรุงหลักสูตรตามรอบระยะเวลาที่กำหนด

การประเมินตามเกณฑ์ AUN-QA (ภาคภาษาไทย) จำนวน ๑๑ ตัวบ่งชี้ ดังนี้

- AUN.๑ ผลการเรียนรู้ที่คาดหวัง (Expected Learning Outcomes)
- AUN.๒ รายละเอียดของหลักสูตร (Program Specification)
- AUN.๓ โครงสร้างและเนื้อหาของหลักสูตร (Programmed Structure and Content)
- AUN.๔ วิธีการเรียนการสอน (Teaching and Learning Approach)
- AUN.๕ การประเมินผู้เรียน (Student Assessment)
- AUN.๖ คุณภาพบุคลากรสายวิชาการ (Academic Staff Quality)
- AUN.๗ คุณภาพบุคลากรสายสนับสนุน (Support Staff Quality)
- AUN.๘ คุณภาพและการสนับสนุนผู้เรียน (Student Quality and Support)
- AUN.๙ สิ่งสนับสนุนการเรียนรู้ทางกายภาพ (Facilities and Infrastructure)
- AUN.๑๐ การส่งเสริมคุณภาพการศึกษา (Quality Enhancement)
- AUN.๑๑ ผลผลิต (Output)

คณะกรรมการตรวจประเมินคุณภาพการศึกษาภายในระดับหลักสูตร ได้เข้าตรวจประเมิน วันที่ ๒๔ กรกฎาคม พ.ศ. ๒๕๖๑

ผลการประกันคุณภาพระดับส่วนงาน

ปีการศึกษา ๒๕๖๐ วิทยาลัยวิทยาการวิจัยและวิทยาการปัญญา มหาวิทยาลัยบูรพา ได้เข้ารับการประเมินด้วยเกณฑ์คุณภาพการศึกษาเพื่อการดำเนินการที่เป็นเลิศ (EdPEX)

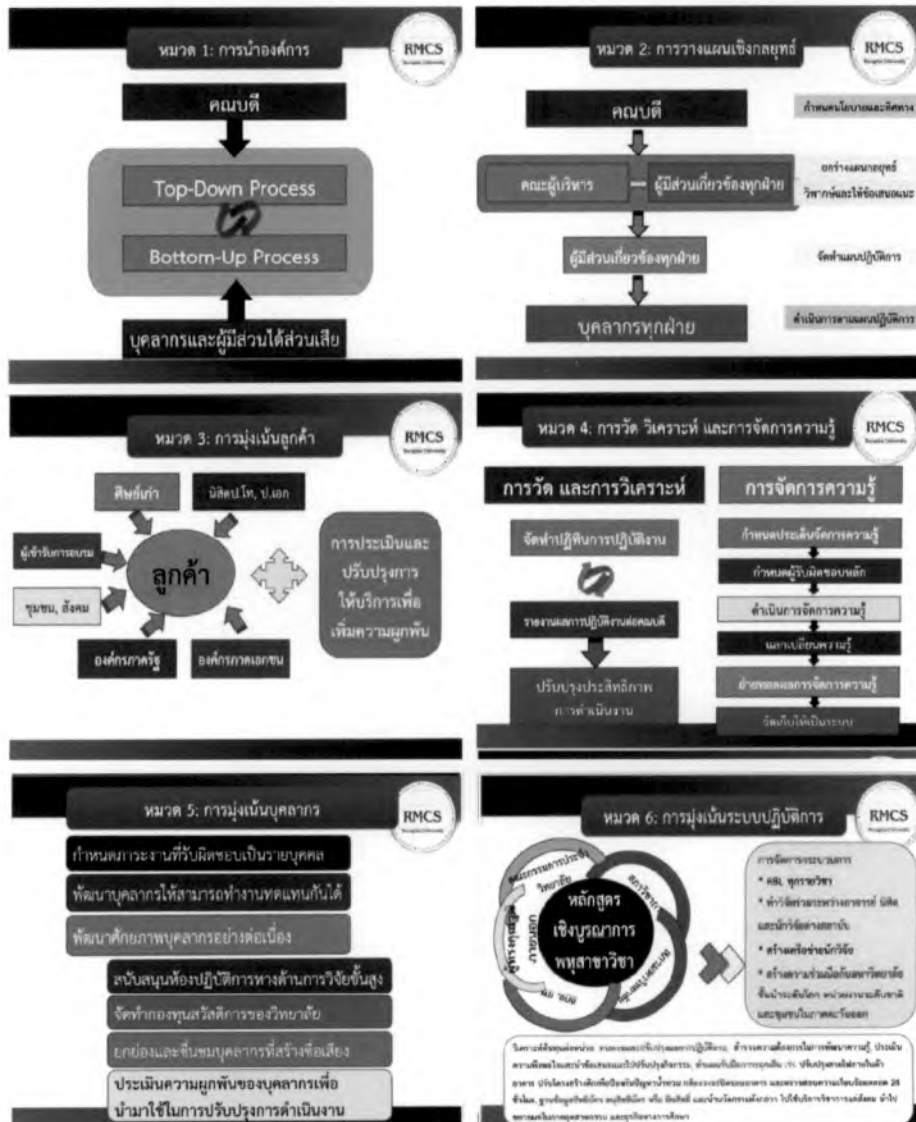

ต้นการวิจัย

โครงการวิจัย
จำแนก
ตามแหล่งทุน

การเผยแพร่
ผลงานวิจัย

ทรัพย์สิน

ต้นการวิจัย

วิทยาลัยวิทยาการวิจัยและวิทยาการปัญญา ได้ปรับยุทธศาสตร์การสร้างกำลังคนและงานวิจัยให้สนองต่อนโยบายของรัฐบาลในเรื่อง “ยุทธศาสตร์ไทยแลนด์ ๔.๐” และการเป็นส่วนหนึ่งของเขตพัฒนาพิเศษภาคตะวันออก (Eastern Special Development Zone หรือ EEC เดิม) โดยการมุ่งสร้างนวัตกรรมและเทคโนโลยีสารสนเทศใหม่ๆ ในการทำวิจัยเชิงพหุสาขาวิชา (Multidisciplinary) อย่างจริงจังและสามารถนำไปสู่การใช้ประโยชน์ได้ วิทยาลัยฯ จึงมีปณิธานมุ่งมั่นที่จะสร้างความเป็นหนึ่งให้กับมหาวิทยาลัยบูรพา โดยการเป็นผู้นำทางด้านวิทยาการวิจัยและวิทยาการปัญญา ผลิตนักวิจัยมืออาชีพและผลิตผลงานวิจัย เพื่อสร้างชื่อเสียงและศักยภาพการเป็นมหาวิทยาลัยวิจัยให้กับมหาวิทยาลัยบูรพา วิทยาลัยฯ ได้สนับสนุนและส่งเสริมให้คณาจารย์ บุคลากร และนิสิตของวิทยาลัยฯ ทำวิจัยเพื่อให้ได้รับประสบการณ์การวิจัย สร้างองค์ความรู้และนวัตกรรม และตีพิมพ์ผลงานเผยแพร่ในวารสารวิชาการในระดับชาติและนานาชาติ เพื่อช่วยส่งเสริมสนับสนุนการทำวิจัยให้บรรลุเป้าหมายตามแผนของวิทยาลัยฯ มหาวิทยาลัย และสอดคล้องกับยุทธศาสตร์การวิจัยของชาติ ผลการดำเนินงานที่ประจักษ์ ปีงบประมาณ ๒๕๖๑ ได้รับเงินทุนสนับสนุน จำนวน ๒๗,๙๐๖,๔๙๐.๐๐ บาท (ยี่สิบเจ็ดล้านเก้าแสนหกพันสี่ร้อยเก้าสิบบาทถ้วน) และปีงบประมาณ ๒๕๖๒ ได้รับเงินทุนสนับสนุนจำนวน ๖๕,๐๐๐,๐๐๐.๐๐ บาท (หกสิบล้านบาทถ้วน) โดยมีรายละเอียด ดังนี้

โครงการวิจัยจำแนกตามแหล่งทุน

งานวิจัยที่ได้รับเงินจากหน่วยงานภาครัฐ

ลำดับ	ชื่อแผนงาน/โครงการ	แหล่งทุน	ผู้วิจัย	จำนวนเงิน
๑	การบูรณาการจัดเรียนรู้ร่วมกับการทำงานในสถานประกอบการ เขตจังหวัดชลบุรีสำหรับสร้างแรงจูงใจในการเรียนอาชีวศึกษาของนักเรียนระดับมัธยมศึกษา	คณะกรรมการนโยบายการ พัฒนาพิเศษ ภาคตะวันออก (EEC)	ดร.ปริญญา เรืองทิพย์ ดร.ปิยะทิพย์ ประดุงพรม	๑๑,๖๐๖,๔๐๐ (ปีงบประมาณ ๒๕๖๒ ได้ รับต่อเนื่อง ๑๐,๐๐๐,๐๐๐ บาท)
๒	เพิ่มพูนความสามารถทางภาษาอังกฤษด้วยกระบวนการ STAR STEMS ในกลุ่มนักเรียนชั้นมัธยมศึกษาตอนปลายและอาชีวศึกษา เพื่อรองรับการเติบโตด้านการท่องเที่ยวและอุตสาหกรรมในเขตพัฒนาพิเศษภาคตะวันออก	คณะกรรมการนโยบายการ พัฒนาพิเศษ ภาคตะวันออก (EEC)	ดร.อุทัยพร ไก่แก้ว	๑๑,๗๙๕,๗๐๐. (ปีงบประมาณ ๒๕๖๒ ได้รับต่อเนื่อง ๕,๐๐๐,๐๐๐ บาท)

ลำดับ	ชื่อแผนงาน/โครงการ	แหล่งทุน	ผู้วิจัย	จำนวนเงิน
๓	การพัฒนาระบบประเมิน ติดตาม และส่งเสริมเยาวชนที่มีความสามารถ พิเศษเพื่อรองรับอุตสาหกรรม เทคโนโลยีขั้นสูงและอุตสาหกรรมแห่งอนาคตในเขตระเบียงเศรษฐกิจภาค ตะวันออก: โครงการเยาวชนปัญญา เลิศสู่ไทยแลนด์ Silicon Valley”	คณะกรรมการ นโยบายการ พัฒนาพิเศษ ภาคตะวันออก (EEC)	ดร.พีร วงศ์อุปราช	๕๐,๐๐๐,๐๐๐ (ได้รับทุน ปีงบประมาณ ๒๕๖๒)
๔	การปกป้องระบบประสาทของสาร สกัดขมิ้นชันสายพันธุ์ภาคตะวันออก ของประเทศไทยในแบบ” จำลองโรค สมองเสื่อมจากหลอดเลือดสมองสัตว์ ทดลอง	สำนักงานคณะ กรรมการวิจัย แห่งชาติ (วช.)	ดร.ปรัชญา แก้วแก่น	๑,๐๐๐,๐๐๐
๕	ศักยภาพการออกฤทธิ์ของพืช สมุนไพรท้องถิ่นภาคตะวันออกของ ประเทศไทยต่อการปกป้องเซลล์ ประสาทในโรคความเสื่อมจากระบบ ประสาทกลาง	สำนักงานคณะ กรรมการวิจัย แห่งชาติ (วช.)	ดร.ปรัชญา แก้วแก่น	๗๖๐,๐๐๐
๖	โครงการอุปกรณ์ตรวจจับผู้ดื่ม แอลกอฮอล์และผู้มีอาการง่วงนอน ขณะขับรถ	สำนักงานคณะ กรรมการวิจัย แห่งชาติ (วช.)	ดร.ศราวิน เทพสถิตย์ภรณ์	๗๑๘,๕๐๐
๗	การพัฒนามาตรวัดความเจริญงอกงาม แบบออนไลน์ สำหรับนักเรียนระดับ มัธยมศึกษาตอนปลาย	สำนักงาน กองทุน สนับสนุนการ วิจัย (สกว.)	ดร.ปิยะทิพย์ ประดุจพรม ดร.กนก พานทอง	๗๑๗,๐๙๐
๘	A neuropsychological investigation and development of a cognitive-based screening tool in children with mathematical learning disability	สำนักงานคณะ กรรมการการ อุดมศึกษา (สกอ.)	ดร.พีร วงศ์อุปราช	๑๖๕,๐๐๐

ลำดับ	ชื่อแผนงาน/โครงการ	แหล่งทุน	ผู้วิจัย	จำนวนเงิน
๙	การเปรียบเทียบระดับสมาธิตามแนวพุทธศาสนาของพระภิกษุสงฆ์ไทย จำแนกตามระดับพรรษา: การศึกษาคลื่นไฟฟ้าสมอง	สำนักงานคณะกรรมการวิจัยแห่งชาติ (วช.)	พระสรณ์สิริ โททอง ผศ.ดร.สุชาดา กรเพชรปาณี	๘๘,๐๐๐
๑๐	การพัฒนาโปรแกรมการออกกำลังกายแบบผสมฤๅษีตัดต้นและโยคะสำหรับเพิ่มหน้าที่บริหารจัดการของสมองในผู้ใหญ่ตอนต้น: การศึกษาคลื่นไฟฟ้าสมอง	สำนักงานคณะกรรมการวิจัยแห่งชาติ (วช.)	นายนิรุติ ผึ้งผล ผศ.ดร.สุชาดา กรเพชรปาณี	๑๕๘,๙๐๐
๑๑	การพัฒนาเกณฑ์การประเมินการจัดการคุณภาพสหกรณ์เครดิตยูเนียน	สำนักงานคณะกรรมการวิจัยแห่งชาติ (วช.)	นายบัณฑิตพงษ์ ศรีอำนาจ ผศ.ดร.พุลพงษ์ สุขสว่าง	๙๑,๘๐๐
๑๒	การพัฒนาโปรแกรมคอมพิวเตอร์ประเมินภาวะซึมเศร้าแบบกิจกรรมสิ่งเร้าควบคู่ร่วมกับการวัดคลื่นไฟฟ้าสมอง สำหรับวัยรุ่นไทย	สำนักงานคณะกรรมการวิจัยแห่งชาติ (วช.)	นายศราวุธ ราชมณี ผศ.ดร.สุชาดา กรเพชรปาณี	๑๑๔,๗๐๐
๑๓	การพัฒนาวิธีการจัดคลังข้อสอบตามระดับชั้นร่วมกับการจัดสมดุลเนื้อหาแบบใหม่สำหรับการทดสอบแบบปรับเหมาะด้วยคอมพิวเตอร์แบบพหุมิติ	สำนักงานคณะกรรมการวิจัยแห่งชาติ (วช.)	นายศักดิ์ชัย จันทะแสง รศ.ดร.เสรี ชัดรัมย์	๑๖๖,๕๐๐
๑๔	การพัฒนาเกณฑ์การประเมินการจัดการธุรกิจของกลุ่มธุรกิจชุมชนแม่บ้านเกษตรกร	สำนักงานคณะกรรมการวิจัยแห่งชาติ (วช.)	นายวีระ ศิลปรัตนภรณ์ รศ.ดร.เสรี ชัดรัมย์	๑๓๓,๔๐๐
๑๕	การเพิ่มความใส่ใจของนักเรียนระดับมัธยมศึกษาตอนปลายโดยใช้โปรแกรมฟังดนตรีที่แทรกสอดคลื่นเสียงแบบ Binaural Beats: การศึกษาศักยภาพไฟฟ้าสมองสัมพันธ์กับเหตุการณ์	สำนักงานคณะกรรมการวิจัยแห่งชาติ (วช.)	นางศศิวิมล พรหมณี ผศ.ดร.สุชาดา กรเพชรปาณี	๑๒๘,๕๐๐

ลำดับ	ชื่อแผนงาน/โครงการ	แหล่งทุน	ผู้วิจัย	จำนวนเงิน
๑๖	การพัฒนากิจกรรมการเรียนรู้ วิชาคณิตศาสตร์สำหรับนักเรียน ชั้นมัธยมศึกษาปีที่ ๑ โดยใช้ กระบวนการประเมินเพื่อพัฒนาผู้เรียน	สำนักงานคณะ กรรมการวิจัย แห่งชาติ (วช.)	นางบุญน้อม นามดา ดร.ปิยะทิพย์ ประดุงพรม	๘๔,๐๐๐
๑๗	การรับรู้ความสามารถของตนเอง ความต้องการภายใน ความสนใจ และเป้าหมายการสอนที่สัมพันธ์กับ พฤติกรรมการสอนของครู	สำนักงานคณะ กรรมการวิจัย แห่งชาติ (วช.)	นางปราณี ใจบุญ ดร.กนก พานทอง	๘๒,๐๐๐
๑๘	การวิเคราะห์ทักษะกระบวนการ ประเมินเพื่อพัฒนาผู้เรียนของครูใน จังหวัดสระแก้ว	สำนักงานคณะ กรรมการวิจัย แห่งชาติ (วช.)	นางสุภาวดี ประเสริฐสุวรรณ ผศ.ดร.ภัทราวดี มากมี	๙๖,๐๐๐

งานวิจัยที่ได้รับเงินจากหน่วยงานภาคเอกชน

บริษัท พลัสโพร เซอร์วิส จำกัด ได้ว่าจ้างวิทยาลัยวิทยาการวิจัยและวิทยาการปัญญา มหาวิทยาลัยบูรพา จัดทำแบบรับฟังความคิดเห็นของประชาชน และประมวลผลข้อมูลในชุมชนเทศบาลตำบลบึง หมู่ที่ ๑ ตำบลบึง อำเภอสรีราชา จังหวัดชลบุรี และบริเวณที่มีสถานประกอบการโดยรอบ เพื่อขออนุญาตก่อสร้างอาคารร้านสะดวกซื้อ มินิบิ๊กซี สาขาชุมชนจุกกระเชอ



บริษัท Triumph Aviation Services Asia (TASA), Ltd. อำเภอพานทอง จังหวัดชลบุรี ได้ว่าจ้างวิทยาลัยวิทยาการวิจัยและวิทยาการปัญญา มหาวิทยาลัยบูรพา ดำเนินการจัดทำโครงการสำรวจความคิดเห็นในการปฏิบัติงานของพนักงานบริษัท Triumph Aviation Services Asia (TASA), Ltd. อำเภอพานทอง จังหวัดชลบุรี เพื่อนำผลลัพธ์ที่ได้มาเป็นข้อเสนอแนะในการปรับปรุงและพัฒนาการดำเนินงานของบริษัทฯ



การเผยแพร่ผลงานวิจัย

ปี พ.ศ. ๒๕๖๐ อาจารย์ประจำวิทยาลัย มีผลงานวิจัยที่ได้รับการเผยแพร่ จำนวน ๔๐ เรื่อง โดยสัดส่วนของอาจารย์ประจำต่อผลงานวิจัยที่ได้รับการเผยแพร่ในปี พ.ศ. ๒๕๖๐ เท่ากับ ๑ คน ต่อ ๒.๘๖ เรื่อง ผลงานวิจัยที่ได้รับการเผยแพร่ จำแนกเป็นบทความวิจัยที่ได้รับการตีพิมพ์ในวารสารวิชาการที่อยู่ในฐานข้อมูลระดับชาติ จำนวน ๓๑ เรื่อง บทความวิจัยที่ได้รับการตีพิมพ์ในวารสารวิชาการที่อยู่ในฐานข้อมูลระดับนานาชาติ จำนวน ๖ เรื่อง บทความวิจัยที่ได้นำเสนอในที่ประชุมวิชาการระดับชาติ จำนวน ๓ เรื่อง ส่วนข้อมูลจำนวนผลงานวิจัยของอาจารย์ประจำวิทยาลัย ที่ได้รับการเผยแพร่ ตั้งแต่ปี พ.ศ. ๒๕๕๖ - ๒๕๖๐ มีดังนี้

ข้อมูลผลงานวิจัยของอาจารย์ประจำวิทยาลัย ตั้งแต่ปีการศึกษา ๒๕๕๖ - ๒๕๖๐

ปีที่เผยแพร่	วารสารวิชาการ		นำเสนอในที่ประชุมวิชาการ		รวมผลงานวิจัย
	ระดับชาติ	ระดับนานาชาติ	ระดับชาติ	ระดับนานาชาติ	
๒๕๕๖	๑๕	๑	-	๗	๒๓
๒๕๕๗	๑๑	๒	๗	๖	๒๖
๒๕๕๘	๒๒	๕	๑	๗	๓๕
๒๕๕๙	๓๔	๔	๒	๒	๔๒
๒๕๖๐	๓๑	๖	๓	-	๔๐
๒๕๖๑ (ข้อมูลบางส่วน)	-	๓	-	๓	๖
รวม	๑๑๓	๒๑	๑๓	๒๕	๑๗๒

ข้อมูลผลงานวิจัยของอาจารย์ประจำวิทยาลัยฯ ที่ได้รับการเผยแพร่ ในปีการศึกษา ๒๕๖๐ มีดังนี้

๑. บทความวิจัยที่ตีพิมพ์ในวารสารวิชาการที่อยู่ในฐานข้อมูลระดับชาติ

ลำดับที่	ชื่อบทความวิจัย	ชื่อผู้วิจัย	ชื่อวารสารที่ตีพิมพ์
๑	การพัฒนาแบบจำลองการติดตามหลายวัตถุทรงเหลี่ยมเคลื่อนที่แบบสามมิติ (๓D-MBTM) สำหรับเพิ่มความสามารถด้านมิติสัมพันธ์ของวัยรุ่นตอนต้น	Ung, P. Kornpetpanee, S.	วิทยาการวิจัยและวิทยาการปัญญา, ๑๕(๒), ๑๒ - ๒๔.
๒	Promotion of Proactive Behavior for Government Officers in the Eastern Region: A Multilevel Model with Mixed Methods Analysis	Makmee, P.	ABAC Journal .๓๗(๒), ๖๑-๗๔.

ลำดับที่	ชื่อบทความวิจัย	ชื่อผู้วิจัย	ชื่อวารสารที่ตีพิมพ์
๓	ความแตกต่างระหว่างบุคคลที่มีผลต่อการรับรู้อารมณ์ของนักศึกษาในระดับปริญญาตรี	กัญญ์รินทร์ สีภาศรี ศราวิน เทพสถิตย์ภรณ์ สุชาดา กรเพชรปาณี	วิทยาการวิจัยและวิทยาการปัญญา, ๑๕(๒), ๖๙ - ๗๙.
๔	ความสัมพันธ์เชิงสาเหตุระหว่างปัจจัยเอื้อในการทำงาน การจัดการแบบเชิงรุกความผูกพันในงานและความเหนียวแน่นในงานของครูโรงเรียนมัธยมศึกษา	กำไล ปราณี ภัทราวดี มากมี	วารสารวิจัยรำไพพรรณี, ๑๑(๑), ๘๑ - ๘๙.
๕	การพัฒนาระบบคลังคำภาษาไทยบรรทัดฐานด้านอารมณ์ความรู้สึก	จันทร์เพ็ญ งามพรม พิรุณ วงศ์อุปราช สุชาดา กรเพชรปาณี	วารสารวิทยาการวิจัยและวิทยาการปัญญา, ๑๕(๒), ๑๖๒-๑๗๘.
๖	การสร้างแบบทดสอบความรู้ความเข้าใจเชิงตัวเลขสำหรับนักเรียนชั้นมัธยมศึกษาตอนต้น	จาดุพัทธ์ พากเพียร ปิยวรรณ ถนอดธนูศิลป์ บุราณี ระเบียบ ปริญญา เรืองทิพย์	วารสารศึกษาศาสตร์มหาวิทยาลัยทักษิณ. ๑๗(๒), ๑๑๔-๑๒๑.
๗	การเลือกลักษณะสำหรับการแทนค่าข้อมูลสูญหายในการวัดประสิทธิภาพการผลิตปลานิลในจังหวัดสุพรรณบุรี	จารินี ศานติจรรยาพร สุชาดา กรเพชรปาณี พัชรี วงษ์เกษม	วิทยาการวิจัยและวิทยาการปัญญา, ๑๕(๒), ๘๐-๙๓.
๘	ปัจจัยเชิงสาเหตุที่ส่งผลต่อความภักดีของผู้รับบริการการแพทย์แผนไทยในภาคตะวันออกเฉียงเหนือของประเทศไทย	จุฬาลักษณ์ เทียนรุ่งรัมย์ ปรัชญา แก้วแก่น ปริญญา เรืองทิพย์	วารสารสาธารณสุข มหาวิทยาลัยบูรพา. ๑๒(๑), ๒๒-๒๘.
๙	การฝึกการรับรู้ทางการมองเห็นโดยประยุกต์ทฤษฎีเส้นทางการเคลื่อนที่ของหลายวัตถุ สำหรับเพิ่มความสามารถทางปัญญาของนักเรียนระดับมัธยมศึกษาตอนต้น.	นันทา สีนะเปสนันท์ สุชาดา กรเพชรปาณี ปรัชญา แก้วแก่น	วิทยาการวิจัยและวิทยาการปัญญา, ๑๕(๒), ๓๗-๕๒.
๑๐	การเพิ่มความแข็งแรงของกล้ามเนื้อขาและความเร็วในการลุกขึ้นยืนโดยใช้โปรแกรมควบคุมจินตภาพการเคลื่อนไหวร่วมกับการออกกำลังกายในผู้สูงอายุ: การศึกษาคลื่นไฟฟ้าสมอง	บุญรัตน์ ไ้วตระกูล เสรี ชัดเข้ม ปรัชญา แก้วแก่น	วิทยาการวิจัยและวิทยาการปัญญา. ๑๕(๒), ๕๓-๖๘.

ลำดับที่	ชื่อบทความวิจัย	ชื่อผู้วิจัย	ชื่อวารสารที่ตีพิมพ์
๑๑	การลดการสูบบุหรี่ของนิสิตที่ติดบุหรี่โดยใช้การเปลี่ยนความคิดและการวางแผนไขว่พฤติกรรม: การศึกษาค้นคว้าไฟฟ้าสมอง	ประกายทิพย์ พิชัย ม.ร.ว.สมพร สุทัศน์ีย์ เสรี ชัดเข้ม	วารสารพฤติกรรมศาสตร์ เพื่อการพัฒนา. ๙(๑), ๙๗ - ๑๑๖.
๑๒	โมเดลความสัมพันธ์เชิงสาเหตุระหว่างเพศระดับชั้นกับแรงจูงใจในการเรียนภาษาอังกฤษของนักเรียนในเขตพื้นที่การศึกษาภาคตะวันออกเฉียง	ปาริชาติ บุญมี ภัทราวดี มากมี	วารสารวิจัยรำไพพรรณี, ๑๑ (๑), ๖๗ - ๘๐.
๑๓	ศึกษาการเพิ่มความสามารถด้านมิติสัมพันธ์ด้วยกิจกรรมการติดตามวัตถุเคลื่อนที่แบบสามมิติ สำหรับนักเรียนระดับมัธยมศึกษาตอนปลาย: การศึกษาค้นคว้าไฟฟ้าสมอง	ปิยะวรรณ ถนัฒนุศิลป์ สุชาดา กรเพชรปानी ปริญญา เรืองทิพย์	วิทยาการวิจัยและวิทยาการ ปัญญา, ๑๕(๑), ๗๓-๙๒.
๑๔	โปรแกรมพัฒนาความคิดสร้างสรรค์โดยการกระตุ้นระบบประสาทแบบองค์รวมสำหรับผู้บริหารโรงเรียน	พรชัย ต่วงทองสุข สุชาดา กรเพชรปानी ปริญญา แก้วแก่น	วิทยาการวิจัยและวิทยาการ ปัญญา. ๑๕(๑), ๑-๑๐.
๑๕	การพัฒนาเกณฑ์การประเมินระบบบริหารคุณภาพสำหรับอุตสาหกรรมแม่พิมพ์	พัชรา เกรียงไกร เสรี ชัดเข้ม ปริญญา เรืองทิพย์	วิทยาการวิจัยและวิทยาการ ปัญญา, ๑๕(๒), ๙๔-๑๐๘.
๑๖	การวิเคราะห์รูปแบบการนำผลการวิจัยไปใช้ประโยชน์: การประยุกต์ใช้การวิเคราะห์โปรไฟล์ทุกระดับ	พันธันท์ ชมพูนุช พัชรี จันทร์เพ็ง ภัทราวดี มากมี	วารสารวิชาการหลักสูตรและ การสอน มหาวิทยาลัยราชภัฏ สกลนคร, ๙(๒๔), ๓๕ - ๔๘.
๑๗	ความสัมพันธ์ระหว่างการรับรู้บริบทขององค์กร ความผูกพันต่อองค์กร และความพึงพอใจในการปฏิบัติงานของครูในจังหวัดชายแดนไทยกัมพูชา	พูลพงศ์ สุขสว่าง	วารสารศรีปทุมปริทัศน์ ฉบับมนุษยศาสตร์และ สังคมศาสตร์, ๑๗(๑), ๘๓ - ๘๙.
๑๘	การพัฒนาแนวทางการส่งเสริมพฤติกรรมคิดก้าวหน้าของพนักงานโรงงานบรรจุภัณฑ์อลูมิเนียมในจังหวัดชลบุรี: การวิจัยแบบผสมวิธี	เพ็ญแข บุญสอน ภัทราวดี มากมี	วารสารสมาคมนักวิจัย, ๒๒(๒), ๓๗ - ๕๐.

ลำดับที่	ชื่อบทความวิจัย	ชื่อผู้วิจัย	ชื่อวารสารที่ตีพิมพ์
๑๙	การออกแบบกิจกรรมการเรียนรู้ในชั้นเรียนโดยประยุกต์กระบวนการประเมินเพื่อพัฒนาผู้เรียนสำหรับนักเรียนระดับชั้นประถมศึกษา	วิรัชคุณมภ์ ทองแก่น สุชาติดา กรเพชรปानी ปิยะทิพย์ ประดุงพรม	วิทยาการวิจัยและวิทยาการปัญญา, ๑๕(๒), ๑๓๓-๑๔๖.
๒๐	โมเดลความสัมพันธ์เชิงสาเหตุของประสิทธิภาพบุคลากรฝ่ายผลิต กรณีศึกษา: บริษัท กราฟเวียกราฟฟิคส์ จำกัด จังหวัดสมุทรสาคร	รัชกฤษ รัตนพัฒนดล กิตติศักดิ์ จังพานิช ปริญญา เรืองทิพย์ วารุณี มลิณฑปัญญา	วารสารวิชาการมหาวิทยาลัยอีสเทิร์นเอเซีย ฉบับวิทยาศาสตร์และเทคโนโลยี, ๑๑(๑), ๑๓๑-๑๓๙.
๒๑	การลดความเครียดของผู้ป่วยเบาหวานชนิดที่ ๒ โดยโปรแกรมบริหารสมองแบบประยุกต์	รัตนชัย เพ็ชรสมบัติ ปรัชญา แก้วแก่น	วารสารโรงพยาบาลเจริญกรุงประชารักษ์, ๑๓(๑), ๑๑-๒๖.
๒๒	การพัฒนาเกณฑ์การประเมินทักษะกระบวนการประเมินเพื่อพัฒนาผู้เรียนของครูระดับประถมศึกษา	วาทีณี จิตรสำรวย เสรี ชัดเข้ม ภัทราวดี มากมี สิริกรานต์ จันทเปรมจิตต์	วิทยาการวิจัยและวิทยาการปัญญา, ๑๕(๑), ๑๐๒-๑๑๖.
๒๓	การเพิ่มความสามารถการรับรู้ทางการมองเห็นของผู้ขับซีรคจักรยานยนต์รับจ้างด้วยโปรแกรมฝึกติดตามการเคลื่อนที่ของวัตถุแบบสามมิติ	วิทวัส เพ็ญภู สุชาติดา กรเพชรปानी	วิทยาการวิจัยและวิทยาการปัญญา, ๑๕(๑), ๕๔-๖๔.
๒๔	การพัฒนาความฉลาดทางอารมณ์และความฉลาดทางสังคมของนักเรียนอาชีวศึกษาโดยใช้โปรแกรมฝึกทักษะชีวิต	วิริยะ ผดาศรี ปริญญา เรืองทิพย์ กนก พานทอง	วารสารมหาวิทยาลัยเวสเทิร์น มนุษยศาสตร์และสังคมศาสตร์, ๓(๓), ๗๘ - ๘๓.
๒๕	การพัฒนาเกณฑ์ประเมินการจัดการวิสาหกิจขนาดกลางและขนาดย่อมสีเขียว	ศรัณญา แสงลิมสุวรรณ เสรี ชัดเข้ม พูลพงศ์ สุขสว่าง	วิทยาการวิจัยและวิทยาการปัญญา, ๑๕(๑), ๒๐-๓๕.
๒๖	การออกแบบแอปพลิเคชันบนมือถือตามแนวคิดบลูมปรับใหม่	ศิริญา หล้าเต็ม เสรี ชัดเข้ม	วิทยาการวิจัยและวิทยาการปัญญา, ๑๕(๒), ๑-๑๑.
๒๗	การลดอาการถอนนิโคตินและการเพิ่มการผ่อนคลายด้วยโปรแกรมการนวดกดจุดสะท้อนเท้าร่วมกับการใช้น้ำมันหอมระเหยไทยในการเลิกบุหรี่	สนอง คล้าฉิม สุชาติดา กรเพชรปानी สิริกรานต์ จันทเปรมจิตต์ ยุทธนา จันทะชิน	วิทยาการวิจัยและวิทยาการปัญญา, ๑๕(๒), ๑๔๗ - ๑๖๑.

ลำดับที่	ชื่อบทความวิจัย	ชื่อผู้วิจัย	ชื่อวารสารที่ตีพิมพ์
๒๘	การมีส่วนร่วมในการพัฒนาทักษะชีวิตของนักเรียนวิทยาลัยการอาชีพพนมสารคาม จังหวัดฉะเชิงเทรา	สุจิตรา ตรีรัตนกุล ภัทรวดี มากมี	วารสารมหาวิทยาลัยราชภัฏมหาสารคาม, ๑๑(๓), ๑๘๕-๑๙๖.
๒๙	การเปรียบเทียบผลการตรวจสอบการทำหน้าที่ต่างกันของข้อสอบในแบบทดสอบระดับชาติ ด้านภาษา ด้านคำนวณ และด้านเหตุผล ชั้นประถมศึกษาปีที่ ๓ ด้วยวิธี HGLM วิธี MIMIC และวิธี IRT-LR	สุธาทิพย์ ตรีสิน ปิยะทิพย์ ประดุงพรม	วิทยาการวิจัยและวิทยาการปัญหา, ๑๕(๒), ๑๐๙-๑๑๙.
๓๐	การวิเคราะห์ผลกระทบของถนนเพื่อการท่องเที่ยวชายฝั่งทะเลภาคตะวันออกของประเทศไทย	อรอุมา บุญพูน กนก พานทอง ประวิทย์ ทองไชย	วารสารมหาวิทยาลัยเวสเทิร์น มนุษยศาสตร์และสังคมศาสตร์, ๓(๓), ๑๒๘ - ๑๔๕.
๓๑	กำลัการทดสอบและอิทธิพลร่วมของตัวแปรแฝงในการวิเคราะห์โมเดลสมการโครงสร้างแบบไม่เป็นเส้นตรงระหว่างวิธี LISREL-PI วิธี LMS และวิธี PLS-PI	อัชมา ชื่นบุญ เสรี ชัดเข้ม พุลพงศ์ สุขสว่าง	วิทยาการวิจัยและวิทยาการปัญหา, ๑๕(๑), ๑๒๕-๑๔๐.

๒. บทความวิจัยที่ตีพิมพ์ในวารสารวิชาการที่อยู่ในฐานข้อมูลระดับนานาชาติ

ลำดับที่	ชื่อบทความวิจัย	ชื่อผู้วิจัย	ชื่อวารสารที่ตีพิมพ์
๑	The influence of audio-visual cueing (traffic light) on dual task walking in healthy older adults and older adults with balance impairments	Kaewkaen, K. Wongsamud, P. Ngaothanyaphat, J. Supawarapong, P. Uthama, S. Ruengsirarak, W. Chanabun, S. Kaewkaen, P.	Malaysian Journal of Medical Sciences. ๒๕(๑), ๖๗-๗๔
๒	Deep approach to learning of pharmacy students: A multilevel analysis	Phanudulkitti, C. Farris, K. B. Makmee, P. Kittisopee, T.	Pharmacy Education, ๑๘(๑), ๙๙ - ๑๐๙.



ลำดับ ที่	ชื่อบทความวิจัย	ชื่อผู้วิจัย	ชื่อวารสารที่ตีพิมพ์
๓	Contributions of the Hydrophobic Helix ๒ of the <i>Bordetella pertussis</i> CyaA-hemolysin to Membrane Permeabilization	Prangkio, P. Juntapremjit, S. Koehler, M. Hinterdorfer, P. Angsuthanasombat, C.	<i>Protein and Peptide Letters</i> , ๒๕, ๑-๘.
๔	It takes biking to learn: Physical activity improves learning a second language	Liu, F. Sulpizio, S. Kornpetpanee, S. Job, R.	<i>PloS One</i> , ๑๒(๕), e๐๑๗๗๖๒๔
๕	Effect of marketing communication on income levels and lottery purchasing behavior in central Thailand	Dechadilok, C. Suksawang, P.	<i>Review of Integrative Business & Economic</i> , ๖ (๔), ๑๕ - ๒๗.
๖	Impact of Early Consumption of High-Fat Diet on the Mesolimbic Dopaminergic System	Naneix, F. Tantot, F. Glangetas, C. Kaufling, J. Janthakhin, Y. Boitard, C. Georges, F.	<i>eNeuro</i> , ๔(๓), ENEURO-๐๑๒๐.
๗	Maternal high-fat diet and early life stress differentially modulate spine density and dendritic morphology in the medial prefrontal cortex of juvenile and adult rats	Rincel, M. Lépinay, A. L. Janthakhin, Y. Soudain, G. Yvon, S. Da Silva, S. Theodorou, V.	<i>Brain Structure and Function</i> , ๑-๑๓
๘	New Kernel function in Gaussian processes model	Suphachan, S. Suksawang, P. Mekpanyup, J.	<i>International Journal of Scientific and Research Publications</i> , ๗(๗), ๓๑๘ - ๓๒๗.

ลำดับที่	ชื่อบทความวิจัย	ชื่อผู้วิจัย	ชื่อวารสารที่ตีพิมพ์
๘	The Flynn effect for verbal and visuo-spatial working memory: A cross-temporal meta-analysis	Wongupparaj, P. Wongupparaj R. Kumari, V. Morris, R. G.	<i>Intelligence</i> , ๖๔, ๗๑-๘๐, doi: ๑๐.๑๐๑๖/j.intell. ๒๐๑๗.๐๗.๐๐๖

๓. บทความวิจัยที่นำเสนอในที่ประชุมวิชาการระดับชาติ

ลำดับที่	ชื่อบทความวิจัย	ชื่อผู้วิจัย	สถานที่ประชุมวิชาการ
๑	ทักษะชีวิตของนักศึกษา ระดับอาชีวศึกษาในภาคตะวันออกเฉียงเหนือ: การวิเคราะห์กลุ่มพหุ	ศศิบังอร ธรรมคุณ Chanmeardey Chiv ภัทราวดี มากมี กนก พานทอง ปริญญา เรื่องทิพย์ ปิยะทิพย์ ประดุจพรหม ประวิทย์ ทองไชย	การประชุมสัมมนาวิชาการ การวัดผล ประเมินผล และวิจัยสัมพันธ์แห่งประเทศไทย ครั้งที่ ๒๖: เหลียวหลัง แล หน้า การวัดผล ประเมินผล และวิจัยทางการศึกษาของประเทศไทยในยุค ๔.๐. ขอนแก่น: อวานีขอนแก่น
๒	การพัฒนาทักษะชีวิต: การประเมินคุณภาพจากงานวิจัย	ศศิบังอร ธรรมคุณ Chanmeardey Chiv สรวิทย์ สมศรี ภัทราวดี มากมี อุทัยพร ไก่แก้ว	การประชุมวิชาการระดับชาติครั้งที่ ๑๒ Health and wellness สุขภาพและความสุขสบาย (หน้า ๑๘๑ - ๒๐๘). กรุงเทพฯ: มหาวิทยาลัยธุรกิจบัณฑิตย์.
๓	ความแตกต่างระหว่างบุคคลที่มีผลต่อความสามารถเผชิญและฟื้นฝ่าอุปสรรคของนักเรียนระดับมัธยมศึกษาตอนปลาย	อิทธิพงษ์ วรสายัณห์ พูลพงษ์ สุขสว่าง สิริกรรนต์ จันทเปรมจิตต์	การประชุมวิชาการระดับชาติครั้งที่ ๑๒ Health and wellness สุขภาพและความสุขสบาย (หน้า ๖๐๖ - ๖๑๘). กรุงเทพฯ: มหาวิทยาลัยธุรกิจบัณฑิตย์.

๔. บทความวิจัยที่ได้นำเสนอในที่ประชุมวิชาการระดับนานาชาติ

ลำดับที่	บทความวิจัย	ชื่อผู้วิจัย	สถานที่จัดประชุมวิชาการ
๑	ERP analysis of hemispheric asymmetry for arithmetic tasks: A comparison of remembering, understanding, and applying-based tasks	Panthong, K. Makmee, P. Wongupparaj, P.	The ๑ st Mathematical Cognition and Learning Society Conference. Oxford: Oxford University

ลำดับที่	บทความวิจัย	ชื่อผู้วิจัย	สถานที่จัดประชุมวิชาการ
๒	A reliability generalization study on Test of Early Mathematics Ability across studies	Wongupparaj, P.	The ๑ st Mathematical Cognition and Learning Society Conference. Oxford: Oxford University
๓	The education technology and innovation for children with math disability in Thailand: A systematic review	Chinsuwan, J. Pradujprom, P. Ruengtip, P. Wongupparaj, P.	The ๑ st Mathematical Cognition and Learning Society Conference. Oxford: Oxford University

การจดทะเบียนทรัพย์สินทางปัญญา

วิทยาลัยวิทยาการวิจัยและวิทยาการปัญญา มหาวิทยาลัยบูรพา ดำเนินการจัดการจดทะเบียนทรัพย์สินทางปัญญาที่เกิดจากผลงานวิจัยของคณาจารย์และนิสิตอย่างต่อเนื่อง โดยมี ดร.ปรัชญา แก้วแก่น เป็นผู้รับผิดชอบดำเนินการ และในปีการศึกษา ๒๕๖๐ มีผลงานที่อยู่ระหว่างการยื่นขอจดทรัพย์สินทางปัญญา จำนวน ๕ เรื่อง ดังนี้

๑. ชื่อภาษาไทย: สบู่ที่มีสารสกัดขมิ้นชันและสารสกัดน้ำมันถั่วดาวอินคาเป็นส่วนประกอบ

ประเภทของการยื่นขอจดทะเบียน: อนุสิทธิบัตร เลขที่สิทธิบัตร : ๑๓๖๐๐

วันที่ประกาศ : ๑๔ กุมภาพันธ์ พ.ศ. ๒๕๖๑

ผู้ประดิษฐ์/ออกแบบ: ดร.ปรัชญา แก้วแก่น

สาขาวิทยาการที่เกี่ยวข้องกับการประดิษฐ์:

วิทยาศาสตร์เคมีในส่วนที่เกี่ยวข้องกับสบู่ที่มีสารสกัดขมิ้นชัน และสารสกัดน้ำมันถั่วดาวอินคาเป็นส่วนประกอบ

ภูมิหลังของศิลปวิทยาการที่เกี่ยวข้อง:

สบู่ที่มีสารสกัดขมิ้นชันและสารสกัดน้ำมันถั่วดาวอินคาเป็นส่วนประกอบเป็นสบู่จากผลิตภัณฑ์ธรรมชาติของสารสกัดสมุนไพรสองชนิด โดยผสมกับกลีเซอริน (glycerin) ทั้งนี้กลีเซอริน (glycerin) เป็นองค์ประกอบที่ได้จากไขมันหรือน้ำมัน จากคุณสมบัติทางกายภาพของสบู่ที่มีลักษณะเป็นก้อนใส โดยทั่วไปมักเรียกสบู่ชนิดนี้ว่า สบู่ใส การผลิตสบู่กลีเซอรินใช้วิธีเช่นเดียวกันกับการผลิตสบู่ตามปกติ แต่มีการเติมกลีเซอริน (glycerin) แอลกอฮอล์และน้ำตาลลงไปในกระบวนการทำสบู่ เพื่อให้ได้ลักษณะทางกายภาพของสบู่ที่ใส เนื่องจากมีปริมาณกลีเซอรินที่เป็นสารให้ความชุ่มชื้นกับผิวที่สูงกว่าและมีความเป็นด่างที่ต่ำกว่าสบู่ก้อน

ขมิ้นชัน มีชื่อทางวิทยาศาสตร์ว่า *Curcuma longa* L. เป็นพืชล้มลุกในวงศ์ Zingiberaceae มีถิ่นกำเนิดในเอเชียตะวันออกเฉียงใต้ สูงประมาณ ๓๐ - ๙๐ เซนติเมตร มีเหง้าอยู่ใต้ดิน เนื้อข้างในมีสีเหลืองเข้ม และมีกลิ่นเฉพาะตัว สำหรับประเทศไทย ขมิ้นถูกนำมาใช้งานหลายประเภท ทั้งใช้เป็นเครื่องเทศ ยาสมุนไพร และเครื่องสำอาง โดยใช้เหง้าเป็นหลัก ปัจจุบันพบว่า เหง้าของขมิ้นมีสารสำคัญประเภท (curcuminoids) ร้อยละ ๒ - ๕ โดยประกอบด้วย (curcumin) หรือ diferuloylmethanede-

methoxycurcumin และ bisdemethoxycurcumin โดยพบ curcumin มากที่สุด คือ ประมาณร้อยละ ๗๗ ของ curcuminoids ทั้งหมด สำหรับการผลิตขมิ้นชันเป็นยาแบบแคปซูลจำหน่าย ปริมาณสาร curcuminoids ในยาแคปซูลต้องไม่น้อยกว่าร้อยละ ๕ โดยน้ำหนัก (ขมิ้นชันมีสรรพคุณทางยาที่หลากหลาย ได้แก่ ฤทธิ์ฆ่าเชื้อแบคทีเรีย เชื้อรา ต้านอนุมูลอิสระ บรรเทาอาการปวดท้อง ท้องอืด จุกเสียดแน่น ช่วยสมานแผล กระตุ้นระบบภูมิคุ้มกัน และลดการอักเสบ งานวิจัยจำนวนมากที่ค้นพบฤทธิ์ยับยั้งการอักเสบของขมิ้นและเคอร์คูมินที่สามารถควบคุมสารต่างๆ ที่เกี่ยวข้องกับกระบวนการอักเสบ ได้แก่ cytokine, transcription factor รวมทั้งสารกระตุ้นการอักเสบอื่นๆ

ถั่วดาวอินคา มีชื่อทางวิทยาศาสตร์คือ *Plukenetia volubilis* L. เป็นพืชวงศ์ Euphorbiaceae เช่นเดียวกับ ยางพารา สบู่ดำ หรือมันสำปะหลัง เป็นพืชขนาดเล็กที่มีดอกขนาดเล็กสีเขียวสด และจะเปลี่ยนเป็นสีน้ำตาลเมื่อฝักแก่เต็มที่ ฝักมักมี ๔ - ๖ แฉก เมล็ด มีขนาดกว้าง ๑๕ - ๒๐ มิลลิเมตร หนา ๗ - ๘ มิลลิเมตร น้ำหนัก ๐.๘ - ๑.๔ กรัม มีถิ่นกำเนิดอยู่ในป่าอะเมซอนของชาวเปรู เติบโตใน สภาพอากาศอุ่น ที่อุณหภูมิ ๑๐ - ๓๖ องศาเซลเซียส เจริญเติบโตได้ในที่มีความสูงตั้งแต่ ๑๐๐ - ๒๐๐ เมตร เหนือระดับน้ำทะเล มีอายุ ๑๐ - ๕๐ ปี มีทั้งเกสรตัวผู้และเกสรตัวเมียอยู่ที่ฐานของช่อดอก แม้ว่าถั่วดาวอินคาจะมีชื่อว่าถั่ว แต่ไม่จัดอยู่ในพืชตระกูลถั่ว ตัวเมล็ดถั่วดาวอินคารับประทานไม่ได้ เนื่องจากมีสารกลุ่มที่ยับยั้ง การทำงานของเอนไซม์ทริปซิน (trypsin inhibitor) แต่สามารถนำมาหีบเอาน้ำมันซึ่งเป็นประโยชน์โดยน้ำมันจากถั่วดาวอินคาซึ่งมีการรับประทานกันในต่างประเทศ มีปริมาณกรดไขมันไม่อิ่มตัว โอเมก้า ๓ ชนิดกรดอัลฟาไลโน-เลนิก (alpha-linolenic acid) ซึ่งเป็นกรดไขมันจำเป็นที่ร่างกายต้องการ ในปริมาณที่สูงกว่ากรดไขมัน โอเมก้า ๖ คือ กรดลิโนเลอิก (linoleic acid) และโอเมก้า ๙

ลักษณะและความมุ่งหมายของการประดิษฐ์:

สบู่ที่มีสารสกัดขมิ้นชันและสารสกัดน้ำมันถั่วดาวอินคาเป็นส่วนประกอบ ที่ได้จากการนำขมิ้นชันมาสกัด ด้วยเอทานอลบริสุทธิ์ (absolute ethanol) และทำให้เข้มข้นโดยระเหยตัวทำละลายออก นำสารสกัดขมิ้นชัน มาเป็นส่วนผสมร่วมกับสารสกัดน้ำมันถั่วดาวอินคา ผลของสารสกัดทั้งสองมีฤทธิ์ยับยั้งการเจริญเติบโตของแบคทีเรีย และเป็นการนำคุณค่าสารออกฤทธิ์ทางชีวภาพที่พบมากในประเทศมาใช้ให้เกิดประโยชน์เป็นการต่อยอดเทคโนโลยี



ภาพ สบู่ที่มีสารสกัดขมิ้นชันและสารสกัดน้ำมันถั่วดาวอินคาเป็นส่วนประกอบ

๒. ชื่อภาษาไทย: โปรแกรมควบคุมจินตภาพการเคลื่อนไหวร่วมกับการออกกำลังกายในผู้สูงอายุเพื่อเพิ่มความแข็งแรงของกล้ามเนื้อขาและความเร็วในการลุกขึ้น

ชื่อภาษาอังกฤษ: A MOTOR IMAGERY CONTROL COMBINED WITH EXERCISE PROGRAM IN OLDER ADULTS FOR INCREASING LOWER EXTREMITY MUSCLE STRENGTH AND SPEED OF SIT-TO-STAND

ประเภทของการยื่นขอจดทะเบียน: อนุสิทธิบัตร (กระบวนการ)

ชื่อเจ้าของผลงาน: ดร.บุญรัตน์ ไ้ว์ตระกูล รศ.ดร.เสรี ชัดรัมย์ และ ดร.ปรัชญา แก้วแก่น

รายละเอียดเกี่ยวกับการสร้างสรรค์ผลงานโดยย่อ:

โปรแกรมควบคุมจินตภาพการเคลื่อนไหวร่วมกับการออกกำลังกาย ใช้เวลาทั้งหมด ๕๐ นาที ๓ ครั้ง ต่อสัปดาห์ เป็นเวลา ๔ สัปดาห์ ประกอบด้วย ๑) การหายใจแบบลึก ๒) การหมุนภาพในใจ ๓) การจินตภาพการลุกขึ้นยืน ๔) การอบอุ่นร่างกาย ๕) การออกกำลังกายแบบมีแรงต้านแบบก้าวหน้า ๖) การคลายอุ่น เมื่อเปรียบเทียบผลการทดลองหลังการฝึกชี้ให้เห็นว่า กลุ่มทดลองที่ใช้โปรแกรมที่พัฒนาขึ้น มีความแข็งแรงของกล้ามเนื้อขาเพิ่มขึ้น การลุกขึ้นยืน ๕ ครั้งเร็วขึ้น ความสูงของคลื่นไฟฟ้ากล้ามเนื้อทึบียลิส แอนทีเรียลดลงในขณะที่ลุกขึ้นยืน และเปอร์เซ็นต์ อีอาร์ดี ของคลื่นแอลฟา ที่ตำแหน่ง Fz, Cz และ C๔ ในการจินตภาพการลุกขึ้นยืนสูงกว่ากลุ่มควบคุม



๓. ชื่อภาษาไทย: เกณฑ์การประเมินระบบบริหารคุณภาพสำหรับอุตสาหกรรมแม่พิมพ์

ชื่อภาษาอังกฤษ: AN ASSESSMENT CRITERIA OF QUALITY MANAGEMENT SYSTEM FOR MOLD AND DIE INDUSTRY

ประเภทของการยื่นขอจดทะเบียน: อนุสิทธิบัตร (กระบวนการ)

ชื่อเจ้าของผลงาน: ดร.พัชรา เกรียงไกร รศ.ดร.เสรี ชัดรัมย์ และ ดร.ปริญญา เรืองทิพย์

รายละเอียดเกี่ยวกับการสร้างสรรค์ผลงานโดยย่อ:

เกณฑ์การประเมินระบบบริหารคุณภาพอุตสาหกรรมแม่พิมพ์นี้ประกอบด้วย ๘ ด้าน ๓๓ ตัวบ่งชี้ เพื่อเป็นแนวทางให้องค์การในภาคอุตสาหกรรมการผลิตแม่พิมพ์ได้ไปใช้ประเมินระบบบริหารคุณภาพในองค์กรของตนเอง เพื่อที่จะได้รู้สถานะด้านการบริหารระบบคุณภาพขององค์กรสามารถนำผลการประเมินมาพิจารณาเพื่อจัดการกับปัญหาในองค์กรและยกระดับให้สูงขึ้นในด้านความสามารถในการผลิตและคุณภาพของสินค้าเชิงการแข่งขันขององค์กรภาคอุตสาหกรรมการผลิตแม่พิมพ์ในอนาคตได้อย่างยั่งยืน

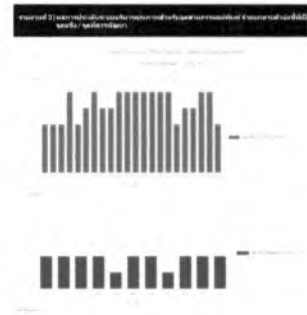
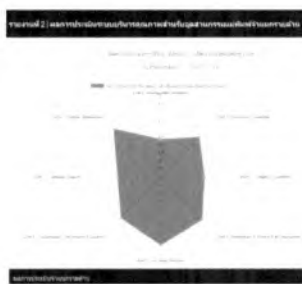

๔. ชื่อภาษาไทย: โปรแกรมการนวดกดจุดสะท้อนเท้าร่วมกับการใช้น้ำมันหอมระเหยไทยเพื่อลดอาการถอนนิโคตินและเพิ่มการผ่อนคลาย

ชื่อภาษาอังกฤษ: FOOT REFLEXOLOGY COMBINE WITH THAI ESSENTIAL OILS PROGRAM IN SMOKING CESSATION FOR DECREASING NICOTINE WITHDRAWAL SYMPTOMS AND ENHANCING RELAXATION

ประเภทของการยื่นขอจดทะเบียน: อนุสิทธิบัตร (กระบวนการ)

ชื่อเจ้าของผลงาน: ดร.สนอง คล้าฉิม และ ผศ.ดร. สุชาดา กรเพชรปาณี

รายละเอียดเกี่ยวกับการสร้างสรรค์ผลงานโดยย่อ:

โปรแกรมการนวดกดจุดสะท้อนเท้าร่วมกับการใช้น้ำมันหอมระเหยไทย ประกอบด้วยตำแหน่งจุดสะท้อนเท้า จำนวน ๑๖ ตำแหน่ง และน้ำมันหอมระเหย จำนวน ๒ ชนิด ได้แก่ น้ำมันหอมระเหยมะกรูด และกระดังงา โปรแกรมดังกล่าวสามารถลดอาการถอนนิโคตินและการเพิ่มการผ่อนคลายได้

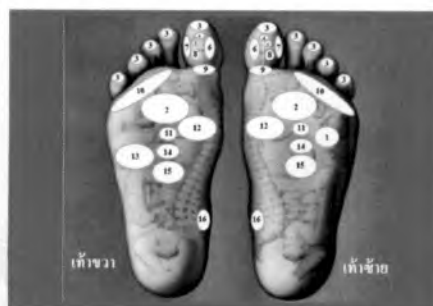

๕. ชื่อภาษาไทย: โปรแกรมฟังเสียงดนตรีสอดแทรกคลื่นเสียงแบบ Binaural Beats เพื่อเพิ่มความใส่ใจของนักเรียนระดับชั้นมัธยมศึกษาตอนปลาย

ชื่อภาษาอังกฤษ: Binaural Beats Music Program for Enhancing the Attention of Secondary School Students

ประเภทของการยื่นขอจดทะเบียน: อนุสิทธิบัตร (กระบวนการ)

ชื่อเจ้าของผลงาน: ดร. ศศิวิมล พรหมณี และ ผศ.ดร. สุชาดา กรเพชรปानी

รายละเอียดเกี่ยวกับการสร้างสรรค์ผลงานโดยย่อ:

โปรแกรมฟังดนตรีแทรกสอดคลื่นเสียงแบบ Binaural Beats เป็นการฟังเสียงดนตรีที่ชื่นชอบผ่านอุปกรณ์การฟัง โดยที่หูแต่ละข้างได้รับความถี่แตกต่างกัน เพื่อให้เกิดการ Synchronize กันในสมองออกมาเป็นคลื่นความถี่อีกคลื่นหนึ่ง ส่งผลให้เกิดการเปลี่ยนแปลงของคลื่นไฟฟ้าสมองตามต้องการ และทำให้ความใส่ใจของนักเรียนระดับชั้นมัธยมศึกษาตอนปลายเพิ่มขึ้น

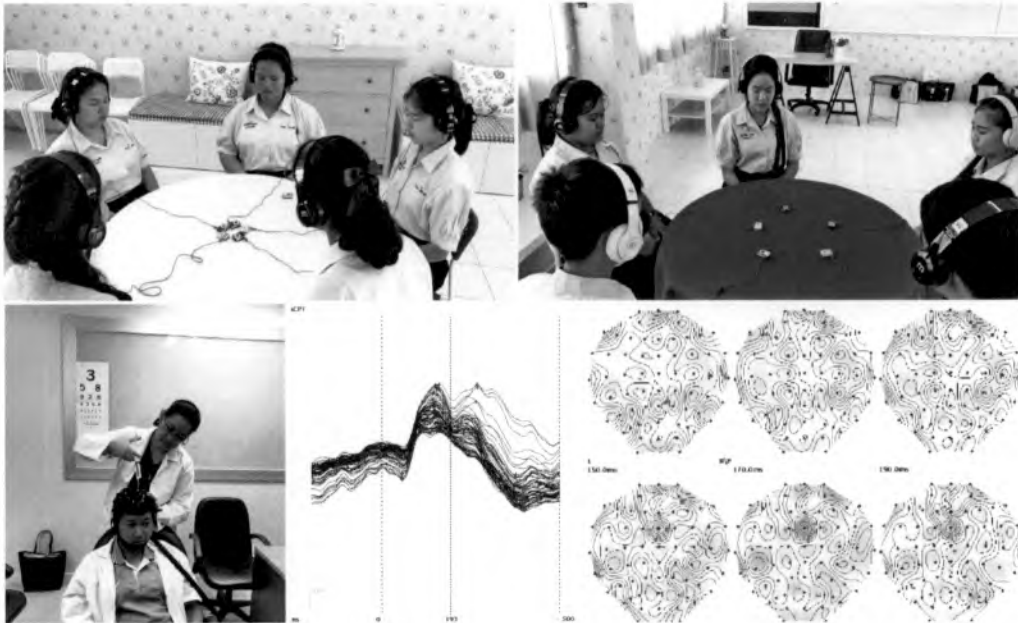



ด้านการผลิตบัณฑิต

วิทยาลัยวิทยาการวิจัยและวิทยาการปัญญา มหาวิทยาลัยบูรพา ได้จัดโครงการพัฒนานิสิตในด้านต่างๆ เพื่อสนองนโยบายของกระทรวงศึกษาธิการที่ให้สถาบันอุดมศึกษาจัดโครงการเพื่อเสริมสร้างและพัฒนา ศักยภาพนิสิตในสถาบันอุดมศึกษาให้มีขีดความสามารถที่เพียงพอและเหมาะสมกับการใช้ชีวิตในยุคโลกาภิวัตน์ โดยเน้นการพัฒนานิสิตเพื่อตอบสนองความต้องการกำลังคนของประเทศทางด้านวิธีวิทยาการวิจัย (Research Methodology) และสถิติประยุกต์ (Applied Statistics) การวัดผลประยุกต์ (Applied Measurement) การประเมิน (Evaluation) และวิทยาการปัญญา (Cognitive Science) ที่มีศักยภาพสูงและมีเอกลักษณ์ ด้านความสามารถทางเทคโนโลยีคอมพิวเตอร์ สามารถประยุกต์วิธีวิทยาการวิจัย สถิติ การวัดผล การประเมิน และเทคโนโลยี เพื่อสร้างองค์ความรู้และนวัตกรรม มุ่งผลิตนักวิจัย และคณาจารย์ที่มีศักยภาพสูงด้านวิธีวิทยาการวิจัย สถิติประยุกต์ การวัดผลประยุกต์และวิทยาการปัญญา ตลอดจนสนองต่อการพัฒนานิสิตสู่บัณฑิตที่พึงประสงค์

ในปีการศึกษา ๒๕๖๐ วิทยาลัยฯ ดำเนินการปรับปรุงหลักสูตร ตามแนวทางปฏิบัติที่กำหนดโดย คณะกรรมการการอุดมศึกษา เพื่อให้เป็นไปตามเกณฑ์มาตรฐานหลักสูตรระดับอุดมศึกษา และกรอบมาตรฐาน คุณวุฒิระดับอุดมศึกษาแห่งชาติ หลักสูตรปรับปรุง พ.ศ. ๒๕๖๑ โดยเปิดสอนในระดับปริญญาโท (แผน ก) ภาคปกติ จำนวน ๒ สาขาวิชา และปริญญาเอก ภาคปกติ จำนวน ๒ สาขาวิชา ดังนี้

ระดับปริญญาโท

หลักสูตรวิทยาศาสตรมหาบัณฑิต (วท.ม.)

Master of Science (M.Sc.)

๑. สาขาวิชาการวิจัยและสถิติทางวิทยาการปัญญา
(Research and Statistics in Cognitive Science)
๒. สาขาวิชาการวัดและเทคโนโลยีทางวิทยาการปัญญา
(Measurement and Technology in Cognitive Science)

ระดับปริญญาเอก

หลักสูตรปรัชญาดุษฎีบัณฑิต (ปร.ด.)

Doctor of Philosophy (Ph.D.)

๑. สาขาวิชาการวิจัยและสถิติทางวิทยาการปัญญา
(Research and Statistics in Cognitive Science)
๒. สาขาวิชาการวัดและเทคโนโลยีทางวิทยาการปัญญา
(Measurement and Technology in Cognitive Science)

จำนวนนิสิตจำแนกตามหลักสูตร

ปีการศึกษา ๒๕๖๐ วิทยาลัยฯ รับนิสิตเข้าศึกษาในระดับปริญญาโทและปริญญาเอก จำนวน ๑๖ คน ประกอบด้วยนิสิตระดับปริญญาโท จำนวน ๖ คน และนิสิตระดับปริญญาเอก จำนวน ๑๐ คน รายละเอียดดังตารางที่ ๑

ปัจจุบันวิทยาลัยฯ มีนิสิตที่อยู่ระหว่างการศึกษ จำนวน ๑๗๖ คน ประกอบด้วยนิสิตระดับปริญญาโท จำนวน ๓๕ คน และนิสิตระดับปริญญาเอก จำนวน ๑๔๑ คน รายละเอียดดังตารางที่ ๒ และ ๓ โดยปีการศึกษา ๒๕๖๐ วิทยาลัยฯ มีบัณฑิตที่สำเร็จการศึกษา จำนวน ๕๐ คน ประกอบด้วย มหาบัณฑิตสาขาวิชาการวิจัยและสถิติทางวิทยาการปัญญา จำนวน ๑๖ คน มหาบัณฑิตสาขาวิชาการวัดและเทคโนโลยีทางวิทยาการปัญญา จำนวน ๒ คน ดุษฎีบัณฑิตสาขาวิชาการวิจัยและสถิติทางวิทยาการปัญญา จำนวน ๒๘ คน และดุษฎีบัณฑิตสาขาวิชาการวัดและเทคโนโลยีทางวิทยาการปัญญา จำนวน ๔ คน รายละเอียดดังตารางที่ ๔

ตารางที่ ๑ จำนวนนิสิตรับเข้าปีการศึกษา ๒๕๖๐ จำแนกตามหลักสูตรและสาขาวิชา

สาขาวิชา หลักสูตร	การวิจัยและสถิติทางวิทยาการปัญญา			การวัดและเทคโนโลยีทางวิทยาการปัญญา			รวม (คน)
	กลุ่ม จ.-ศ.	กลุ่ม ส.-อ.	รวม (คน)	กลุ่ม จ.-ศ.	กลุ่ม ส.-อ.	รวม (คน)	
วท.ม.	๒	๔	๖	-	-	-	๖
ปร.ด.	-	๑๐	๑๐	-	-	-	๑๐
รวม	๒	๑๔	๑๖	-	-	-	๑๖

ตารางที่ ๒ จำนวนนิสิตสาขาวิชาการวิจัยและสถิติทางวิทยาการปัญญา จำแนกตามปีการศึกษา

ปีการศึกษา	หลักสูตรวิทยาศาสตรมหาบัณฑิต (วท.ม.)			หลักสูตรปรัชญาดุษฎีบัณฑิต (ปร.ด.)		
	กลุ่ม จ.-ศ.	กลุ่ม ส.-อ.	รวม (คน)	กลุ่ม จ.-ศ.	กลุ่ม ส.-อ.	รวม (คน)
๒๕๕๓	-	-	-	-	๑๖	๑๖
๒๕๕๔	-	-	-	-	๑๗	๑๗
๒๕๕๕	-	-	-	๒	๒๓	๒๕
๒๕๕๖	-	๖	๖	๒	๑๔	๑๖
๒๕๕๗	-	๔	๔	๔	๘	๑๒
๒๕๕๘	-	๗	๗	๔	๑๑	๑๕
๒๕๕๙	๓	๖	๙	๓	๑๔	๑๗
๒๕๖๐	๒	๔	๖	-	๑๐	๑๐
รวม	๕	๒๗	๓๒	๑๕	๑๑๓	๑๒๘

ตารางที่ ๓ จำนวนนิสิตสาขาวิชาการวัดและเทคโนโลยีทางวิทยาการปัญญา จำแนกตามปีการศึกษา

ปีการศึกษา	หลักสูตรวิทยาศาสตรมหาบัณฑิต (วท.ม.)			หลักสูตรปรัชญาดุษฎีบัณฑิต (ปร.ด.)		
	กลุ่ม จ.-ศ.	กลุ่ม ส.-อ.	รวม (คน)	กลุ่ม จ.-ศ.	กลุ่ม ส.-อ.	รวม (คน)
๒๕๕๓	-	-	-	-	-	-
๒๕๕๔	-	-	-	-	๕	๕
๒๕๕๕	-	-	-	-	๒	๒
๒๕๕๖	-	-	-	-	๒	๒
๒๕๕๗	-	๑	๑	๑	๑	๒
๒๕๕๘	-	-	-	-	-	-
๒๕๕๙	-	๒	๒	-	๒	๒
๒๕๖๐	-	-	-	-	-	-
รวม	-	๓	๓	๑	๑๒	๑๓

จำนวนผู้สำเร็จการศึกษาจำแนกตามหลักสูตร

ตารางที่ ๔ จำนวนนิสิตที่สำเร็จการศึกษาในปีการศึกษา ๒๕๖๐ จำแนกตามหลักสูตรและสาขาวิชา

สาขาวิชา	การวิจัยและสถิติทางวิทยาการปัญญา			การวัดและเทคโนโลยีทางวิทยาการปัญญา		
	หลักสูตร	กลุ่ม จ.-ศ.	กลุ่ม ส.-อ.	รวม (คน)	กลุ่ม จ.-ศ.	กลุ่ม ส.-อ.
วท.ม.	๑	๑๕	๑๖	-	๒	๒
ปร.ด.	-	๒๘	๒๘	-	๓	๓
รวม	๑	๔๓	๔๔	-	๕	๕

ทุนการศึกษา

๑. ทุนการศึกษาให้แก่บัณฑิตระดับบัณฑิตศึกษา ในกลุ่ม

ประเทศอาเซียน

๑.๑ ทุนพระราชทานสมเด็จพระเทพรัตนราชสุดาฯ สยามบรมราชกุมารี

วิทยาลัยฯ ได้ทูลเกล้าถวายทุนการศึกษาให้นักเรียนในโครงการพระราชทานในราชอาณาจักร กัมพูชาให้มาศึกษา ณ วิทยาลัยวิทยาการวิจัยและวิทยาการปัญญา มหาวิทยาลัยบูรพา ในระดับบัณฑิตศึกษา จำนวน ๒ สาขา ได้แก่ สาขาวิชาการวิจัยและสถิติทางวิทยาการปัญญา และสาขาวิชาการวัดและเทคโนโลยีทางวิทยาการปัญญา ตั้งแต่ปีการศึกษา ๒๕๕๓ จนถึงปัจจุบัน จำนวน ๗ ทุน รายละเอียดดังต่อไปนี้



ระดับปริญญาโท

ลำดับที่	ชื่อ-สกุล	ปีการศึกษา (พ.ศ.)	สาขาวิชา
๑	Mr. POLINY UNG	๒๕๕๓	การวิจัยและสถิติทางวิทยาการปัญญา
๒	Mr. PHEARY TAN	๒๕๕๔	การวัดและเทคโนโลยีทางวิทยาการปัญญา
๓	Mr. SOKSAN DAM	๒๕๕๖	การวัดและเทคโนโลยีทางวิทยาการปัญญา
๔	Miss CHANMEARDEY CHIV	๒๕๕๙	การวิจัยและสถิติทางวิทยาการปัญญา
๕	Mr. KAKADA BOUN	๒๕๖๐	การวิจัยและสถิติทางวิทยาการปัญญา
๖	Mr. OUSSA EM	๒๕๖๑	การวิจัยและสถิติทางวิทยาการปัญญา

ระดับปริญญาเอก

ลำดับที่	ชื่อ-สกุล	ปีการศึกษา (พ.ศ.)	สาขาวิชา
๑	Mr. POLINY UNG	๒๕๕๕	การวิจัยและสถิติทางวิทยาการปัญญา

๑.๒ ทุน Souphanouvong University

วิทยาลัยฯ ได้ส่งเสริมความสัมพันธ์อันดีในกลุ่มประเทศอาเซียน ระหว่างมหาวิทยาลัยบูรพากับ Souphanouvong University ประเทศสาธารณรัฐประชาธิปไตยประชาชนลาว โดยให้ทุนการศึกษาจำนวน ๑ ทุน ดังรายละเอียดต่อไปนี้

ระดับปริญญาโท

ลำดับที่	ชื่อ-สกุล	ปีการศึกษา (พ.ศ.)	สาขาวิชา
๑	Mr. LANORLIN PHONGSAVATH	๒๕๕๔	การวิจัยและสถิติทางวิทยาการปัญญา

๑.๓ ทุน Champasak University

วิทยาลัยฯ ได้ส่งเสริมความสัมพันธ์อันดีในกลุ่มประเทศอาเซียน ระหว่างมหาวิทยาลัยบูรพากับ Champasak University ประเทศสาธารณรัฐประชาธิปไตยประชาชนลาว โดยให้ทุนการศึกษา จำนวน ๒ ทุน ดังรายละเอียดต่อไปนี้

ระดับปริญญาโท

ลำดับที่	ชื่อ-สกุล	ปีการศึกษา (พ.ศ.)	สาขาวิชา
๑	Mr. SEESAMAI DOUANGMANY	๒๕๕๖	การวิจัยและสถิติทางวิทยาการปัญญา
๒	Mr. BOUNCHANH VONGTHONGKHAM	๒๕๖๐	การวิจัยและสถิติทางวิทยาการปัญญา

๑.๔ ทุนโครงการ Asean University Network

วิทยาลัยฯ ได้ให้ทุนการศึกษาระดับปริญญาเอกภายใต้โครงการ Asean University Network ให้แก่มหาวิทยาลัยแห่งชาติลาว ประเทศสาธารณรัฐประชาธิปไตยประชาชนลาว จำนวน ๑ ทุน ดังรายละเอียดต่อไปนี้

ระดับปริญญาเอก

ลำดับที่	ชื่อ-สกุล	ปีการศึกษา (พ.ศ.)	สาขาวิชา
๑	Mr. KHAMPHEUY PHYPHAKHAVONG	๒๕๕๒	การวิจัยและสถิติทางวิทยาการปัญญา

๒. ทูตวิทยาลัยวิทยาการวิจัยและวิทยาการปัญญา

ลำดับที่	ชื่อ-สกุล	ปีการศึกษา (พ.ศ.)	หลักสูตร
๑	นายชัยยา น้อยนารถ	๑/๒๕๕๖	ปร.ด. (การวิจัยและสถิติทางวิทยาการปัญญา)
๒	นายอิทธิพัทธ์ โยระพันธ์	๑/๒๕๕๗	ปร.ด. (การวิจัยและสถิติทางวิทยาการปัญญา)
๓	นายกุลสวัสดิ์ คงประดิษฐ์	๑/๒๕๕๘	ปร.ด. (การวิจัยและสถิติทางวิทยาการปัญญา)
๔	นางโสพิษา เถกิงเกียรติ	๑/๒๕๕๙	ปร.ด. (การวิจัยและสถิติทางวิทยาการปัญญา)
๕	นางสาวทิววรรณ ศรีสวัสดิ์	๑/๒๕๕๙	ปร.ด. (การวิจัยและสถิติทางวิทยาการปัญญา)
๖	นางสาวสัมพันธ์ สงวนพวง	๑/๒๕๕๙	ปร.ด. (การวิจัยและสถิติทางวิทยาการปัญญา)
๗	นายกิตติคุณ รสแก่น	๑/๒๕๕๙	วท.ม. (การวัดและเทคโนโลยีทางวิทยาการปัญญา)
๘	นางสาวสุภา บุญอุไร	๒/๒๕๕๙	ปร.ด. (การวิจัยและสถิติทางวิทยาการปัญญา)
๙	ว่าที่ร.ต.รัตนชัย เพ็ชรสมบัติ	๒/๒๕๕๙	ปร.ด. (การวิจัยและสถิติทางวิทยาการปัญญา)
๑๐	นายวิทวัส เพ็ญภู	๑/๒๕๖๐	ปร.ด. (การวิจัยและสถิติทางวิทยาการปัญญา)

ความร่วมมือกับต่างประเทศ

ในปีการศึกษา ๒๕๖๐ วิทยาลัยวิทยาการวิจัยและวิทยาการปัญญาได้ร่วมมือกับสถาบัน และองค์กรในต่างประเทศ เพื่อส่งเสริมและสนับสนุนการแลกเปลี่ยนความรู้ ประสบการณ์ การทำวิจัยร่วมกัน ตลอดจนการถ่ายทอดความรู้ เทคโนโลยีที่ทันสมัย ในแง่มุมต่างๆ เช่น ความร่วมมือทางวิชาการ การพัฒนาหลักสูตร การผลิตบัณฑิต และทุนการศึกษา โดยมีรายละเอียดดังนี้

Prof.Dr. Roi Cohen Kadosh ศาสตราจารย์ จาก University of Oxford สหราชอาณาจักร ได้เดินทางมาวิทยาลัยฯ เมื่อวันที่ ๒๗ เมษายน พ.ศ. ๒๕๖๑ เพื่อพบปะผู้บริหาร คณาจารย์ และนิสิต รวมถึงเยี่ยมชมห้องปฏิบัติการของศูนย์ความเป็นเลิศด้านวิทยาการปัญญา และบรรยายในหัวข้อ The effect of brain stimulation on learning and cognition ภายใต้การสนับสนุนของทุนวิจัย



และการแลกเปลี่ยนด้านการวิจัยและนวัตกรรม (Newton Mobility Grants) ปี ๒๐๑๗/๒๐๑๘ ภายใต้โครงการ Newton Fund สำนักงานคณะกรรมการการอุดมศึกษา (ทุนประเภท ๑ ก)



ดร.พีร วงศ์อุปราช ไปปฏิบัติการวิจัยตามโครงการ เรื่อง A neuropsychological investigation and development of a cognitive-based screening tool in children with mathematical learning disability เพื่อเรียนรู้การใช้เครื่องมือ แบบคัดกรอง และแบบทดสอบทางจิตประสาทวิทยา ในเด็กที่มีความบกพร่องทางการเรียนรู้ด้านคณิตศาสตร์ (ครั้งที่ ๑) ณ University of Oxford สหราชอาณาจักร ด้วยทุนสนับสนุนจากทุนวิจัยและการแลกเปลี่ยนด้านการวิจัยและนวัตกรรม (Newton Mobility Grants) ปี ๒๐๑๗/๒๐๑๘ ภายใต้โครงการ Newton Fund สำนักงานคณะกรรมการการอุดมศึกษา (ทุนประเภท ๑ ก) มีกำหนด ๘ วัน ตั้งแต่วันที่ ๒๐ ถึง ๒๗ มกราคม พ.ศ. ๒๕๖๑

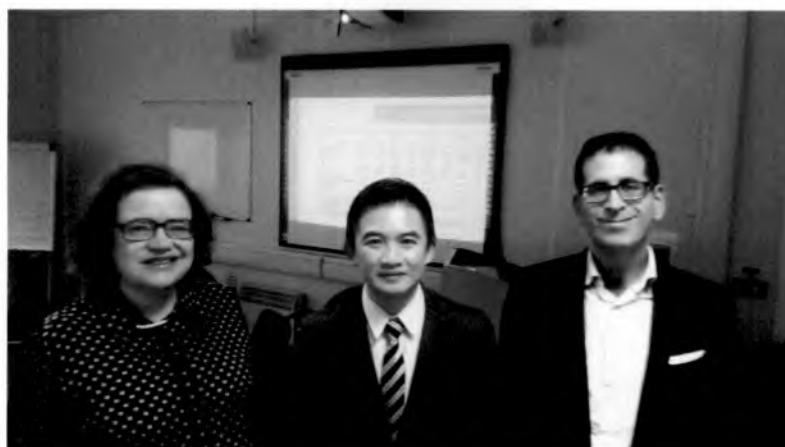

ดร. พีร วงศ์อุปราช ได้รับทุนแลกเปลี่ยนคณาจารย์ฯ (ASEA-UNINET Staff Exchange) ซึ่งได้รับการสนับสนุนจากสำนักงานคณะกรรมการการอุดมศึกษา (สกอ.) และรัฐบาลออสเตรเลีย โดย ดร.พีร วงศ์อุปราช จะเดินทางไปฝึกอบรมการใช้เครื่องติดตามการมองเห็น (Eye-tracking device) เครื่องถ่ายภาพสมอง (functional MRI) การกระตุ้นการทำงานของสมองด้วยไฟฟ้า (Brain stimulation) และเรียนรู้การวิเคราะห์คลื่นไฟฟ้า



สมองชั้นสูง ภายใต้การดูแลของ Prof.Dr. Anja Ischebeck, Prof.Dr. Karin Landerl และ Prof.Dr. Roland H. Grabner ผู้เชี่ยวชาญด้านจิตวิทยาทางปัญญาและประสาทวิทยาศาสตร์ (Cognitive Psychology and Neuroscience) แห่งสถาบันจิตวิทยา (Institute of Psychology) มหาวิทยาลัยกราซ (University of Graz) สาธารณรัฐออสเตรีย เป็นระยะเวลา ๑ เดือน ระหว่างวันที่ ๑ - ๓๐ มิถุนายน พ.ศ. ๒๕๖๑



ด้านความร่วมมือทางวิชาการ

การร่วมมือทางวิชาการกับสถาบันการศึกษาต่างประเทศ

ชื่อสถาบันการศึกษาต่างประเทศ	ความร่วมมือทางวิชาการ
Faculty of Psychology and Educational Science, University of Porto, Portuguese Republic	ด้านหลักสูตร การเรียนการสอน การวิจัย แลกเปลี่ยน อาจารย์และนักศึกษา
The Department of Psychology and Cognitive Science, University of Trento, Italy	ด้านหลักสูตร การเรียนการสอน การวิจัย แลกเปลี่ยน อาจารย์และนักศึกษา
Institute of Psychology, University of Graz, Austria	ด้านการวิจัย
University of Oxford, United Kingdom	ด้านการวิจัย



กิจกรรมพัฒนานิสิต

วิทยาลัยฯ มีนโยบายที่ชัดเจนในการพัฒนานิสิตของวิทยาลัยฯ ให้มีคุณภาพ และก้าวสู่การเป็นบัณฑิตที่สมบูรณ์แบบ ได้รับการพัฒนารอบด้าน (The Whole Person) เพียบพร้อมทั้งทางด้านร่างกาย อารมณ์ สังคม จิตใจ และสติปัญญา เพื่อให้สอดคล้องกับค่านิยมไทย ๑๒ ประการของรัฐบาล วิทยาลัยฯ จึงดำเนินการทั้งด้านการเรียนการสอน เพื่อเสริมสร้างพัฒนาความรู้ทางวิชาการ และวิชาชีพ และสนับสนุนการจัดกิจกรรมของนิสิต เพื่อพัฒนานิสิตให้มีคุณลักษณะที่พึงประสงค์ มีคุณภาพ และสามารถอยู่ในสังคมได้อย่างมีความสุข ทั้งในรูปแบบของการจัดโครงการ การฝึกอบรม การบรรยายพิเศษ และกิจกรรมต่าง ๆ โดยหวังว่าโครงการและกิจกรรมที่จัดขึ้น ดังกล่าวนี จะมีส่วนสำคัญในการเสริมสร้างศักยภาพ และเพิ่มขีดความสามารถของนิสิตในการพัฒนาตนเองอย่างยั่งยืน เพื่อให้บรรลุตามเป้าหมายของวิทยาลัยฯ รวมทั้ง ได้ดำเนินการพัฒนาระบบการเรียนการสอนตามหลักสูตรให้มีความสมบูรณ์ครบทุกด้านตามมาตรฐานผลการเรียนรู้ (Domains of Learning) ประกอบด้วย คุณวุฒิ ๕ ด้าน ได้แก่ (๑) ด้านคุณธรรม/ จริยธรรม (๒) ด้านความรู้ (๓) ด้านทักษะทางปัญญา (๔) ด้านทักษะความสัมพันธ์ระหว่างบุคคลและความรับผิดชอบ และ (๕) ด้านทักษะการวิเคราะห์เชิงตัวเลข การสื่อสารและการใช้เทคโนโลยี กิจกรรมแบ่งออกเป็น ๒ ด้าน ดังต่อไปนี้

๑. กิจกรรมด้านวิชาการส่งเสริมความรู้ ทักษะทางปัญญา ทักษะการวิเคราะห์เชิงตัวเลข การสื่อสาร และการใช้เทคโนโลยี

วิทยาลัยฯ ได้ส่งเสริมและพัฒนานิสิตให้มีความรู้ ทักษะทางปัญญา ทักษะการวิเคราะห์เชิงตัวเลข การสื่อสารและการใช้เทคโนโลยี สามารถนำความรู้และทักษะไปประกอบอาชีพในสังคมและสามารถดำรงชีวิตได้อย่างมีความสุข ซึ่งการพัฒนาคุณภาพของนิสิตส่วนใหญ่เน้นการพัฒนาด้านวิชาการและวิชาชีพตามมาตรฐานผลการเรียนรู้ ด้านความรู้ ด้านทักษะทางปัญญา และ ด้านทักษะการวิเคราะห์เชิงตัวเลข การสื่อสาร และการใช้เทคโนโลยี หรือที่เรียกว่า “Hard Skills” นอกจากการจัดการเรียนตามหลักสูตรแล้ว วิทยาลัยฯ ยังจัดโครงการ/กิจกรรมอื่น ๆ ขึ้น เพื่อช่วยส่งเสริมให้นิสิตและบัณฑิตของวิทยาลัยฯ มี Hard Skills และคุณภาพชีวิตที่ดี (well-being) ดังรายละเอียดของโครงการ/กิจกรรมต่อไปนี้

๑.๑ โครงการบรรยายพิเศษ เนื่องในโอกาสครบรอบ ๑ ทศวรรษ เรื่อง “Clinical, experiment, and neurobiological aspects of fears” เมื่อวันที่ ๑๗ กุมภาพันธ์ ๒๕๖๑ ณ ห้อง RMCS ๒๐๗ อาคารวิทยาลัยวิทยาการวิจัยและวิทยาการปัญญา มหาวิทยาลัยบูรพา โดยมี Dr. Carlos Coelho, Postdoctoral research fellow, คณะจิตวิทยา จุฬาลงกรณ์มหาวิทยาลัย เป็นผู้บรรยาย



๑.๒ โครงการบรรยายพิเศษ เนื่องในโอกาสครบรอบ ๑ ทศวรรษ เรื่อง “Brain stimulation: A future direction for research at RMCS” เมื่อวันที่ ๑๗ กุมภาพันธ์ ๒๕๖๑ ณ ห้อง RMCS ๒๐๗ อาคารวิทยาลัยวิทยาการวิจัยและวิทยาการปัญญา มหาวิทยาลัยบูรพา โดยมี ดร.พีร วงศ์อุปราช เป็นผู้บรรยาย



๑.๓ โครงการ “ปฐมนิเทศนิสิตใหม่ระดับบัณฑิตศึกษา ประจำปีภาคต้น ปีการศึกษา ๒๕๖๐” เมื่อวันที่ ๖ มกราคม พ.ศ.๒๕๖๑ ณ ห้องประชุม RMCS ๑๐๗ โดยมี ผศ.ดร.สุชาดา กรเพชรปาณี คณบดีฯ เป็นประธาน กิจกรรมประกอบด้วย การบรรยายให้ความรู้เกี่ยวกับหลักสูตร แนวทางการสำเร็จการศึกษา ระบบการประกันคุณภาพการศึกษาของวิทยาลัยฯ และการแลกเปลี่ยนประสบการณ์การเรียนรู้ในวิทยาลัยฯ จากรุ่นพี่



๑.๔ การเข้าร่วมงานประชุมวิชาการระดับนานาชาติ มหาวิทยาลัยบูรพา พ.ศ. ๒๕๖๐ “The ๖th Burapha University International Conference ๒๐๑๗” เมื่อวันที่ ๓ สิงหาคม พ.ศ. ๒๕๖๐ ณ โรงแรมฮอว์ลีย์ อิน เมืองพัทยา จังหวัดชลบุรี โดยมี ผศ.ดร.สุชาดา กรเพชรปาณี ดร.พีร วงศ์อุปราช ดร.ปริญญา เรืองทิพย์ และนิสิตวิทยาลัยฯ เข้าร่วมงาน ในงานนี้มีนิสิตของวิทยาลัยฯ ร่วมนำเสนอผลงานแบบปากเปล่า (Oral Presentation) จำนวน ๑ เรื่อง ได้แก่ เรื่อง “Success Indicators of Academic Ability Test Business Conducted by Private Sector for Students in Basic Education Schools” และการนำเสนอผลงานแบบโปสเตอร์ (Poster Presentation) จำนวน ๒ เรื่อง ได้แก่ ๑) Exploratory Factor Analysis: Job Burnout of Registered Nurse และ ๒) Eastern Economic Corridor Environment, Business Strategy and Performance: An Empirical Study of Chinese Foreign Direct Investors in Thailand



๑.๕ การเข้าร่วมจัดนิทรรศการผลงานนวัตกรรม จำนวน ๒ เรื่อง ได้แก่ ๑) เรื่อง “เกมออกกำลังกาย ผู้สูงอายุ และ ๒) เรื่อง “โปรแกรมคอมพิวเตอร์เพื่อการออกกำลังกายสิ่งแวดล้อมเสมือนในผู้สูงอายุ” ในการประชุมวิชาการ เรื่อง ภาศิตะวันออกร่วมใจส่งเสริมปฐมวัย ใส่ใจผู้สูงอายุ ระหว่างวันที่ ๒๙ - ๓๐ สิงหาคม พ.ศ. ๒๕๖๐ ณ โรงแรมแอมบาสซาเดอร์ ซิตี้ จอมเทียน เมืองพัทยา จังหวัดชลบุรี

๑.๖ การเข้าร่วมโครงการนำเสนอผลงาน Business Brotherhood Demo Day ภายใต้โครงการที่ปรึกษาการจัดตั้งศูนย์การพัฒนาศักยภาพผู้ประกอบการธุรกิจนวัตกรรมใหม่ระหว่างกิจการขนาดใหญ่และมหาวิทยาลัย (Business brotherhood) เมื่อวันที่ ๑๔ กันยายน พ.ศ. ๒๕๖๐ ณ ห้องนิทรรศการหมุนเวียน หอศิลป์และวัฒนธรรมภาคตะวันออก มหาวิทยาลัยบูรพา

๒. กิจกรรมด้านเสริมสร้างคุณธรรม จริยธรรม และด้านทักษะความสัมพันธ์ระหว่างบุคคลและความรับผิดชอบ

การพัฒนานิสิตนอกจากจะต้องพัฒนาความสามารถทางวิชาชีพแล้ว ยังต้องพัฒนาความสามารถด้านคุณธรรม/จริยธรรม และ ด้านทักษะความสัมพันธ์ระหว่างบุคคลและความรับผิดชอบ หรือที่เรียกว่า Soft Skills ซึ่งเป็นทักษะหรือความชำนาญที่เกี่ยวข้องกับคน ที่อาจไม่เกี่ยวข้องกับความชำนาญในงานด้านใดด้านหนึ่งโดยตรง แต่เป็นทักษะที่จะช่วยให้การดำรงชีวิต และการทำงานให้ประสบความสำเร็จและก้าวหน้าวิทยาลัยฯ จึงได้จัดโครงการ/กิจกรรมขึ้น เพื่อช่วยเสริมสร้างความสามารถทางด้านคนและสังคมให้แก่ นิสิตเป็นผู้ที่มี “คุณธรรม จริยธรรม” “ค่านิยมไทย” และ “จิตสำนึกเพื่อส่วนรวม” ด้วยความรับผิดชอบทั้งในส่วนตัวและส่วนรวม การสร้างจิตสำนึกให้รักและผูกพันกับองค์กร ความสามัคคีในหมู่คณะ การแสดงความกตัญญูต่เวทีต่อสถานศึกษา และครูอาจารย์ รวมถึงการสืบสานขนบธรรมเนียมประเพณีอันดีงามของไทยไว้ดังรายละเอียดต่อไปนี้

๒.๑ กิจกรรมไหว้ครู ประจำปีการศึกษา ๒๕๕๙ เมื่อวันที่ ๑๔ มกราคม พ.ศ. ๒๕๖๐ ณ ห้องประชุม RMCS ๒๐๗ เพื่อเป็นการแสดงความเคารพและระลึกถึงพระคุณของครูอาจารย์ที่ได้ประสิทธิ์ประสาทวิชาความรู้ แสดงความกตัญญูต่เวทีตาแต่บูรพาจารย์ทั้งในอดีตและปัจจุบัน ซึ่งเป็นการปลูกฝังค่านิยมอันดีงามให้แก่ นิสิต



๒.๒ กิจกรรมฉลองครบรอบ ๑ ทศวรรษ RMCS สายลมห่มวันวาน...๑๐ปี RMCS เมื่อวันที่ ๑๗ มีนาคม พ.ศ. ๒๕๖๑ กิจกรรมแสดงความยินดีกับมหาบัณฑิตและดุษฎีบัณฑิตของวิทยาลัยฯ ที่สำเร็จการศึกษาในปี การศึกษา ๒๕๕๙ การเสวนาจากสมาคมศิษย์เก่า การมอบรางวัลให้กับศิษย์เก่าดีเด่น เมื่อวันที่ ๑๗ มีนาคม พ.ศ. ๒๕๖๑ ณ วิทยาลัยวิทยาการวิจัยและวิทยาการปัญญา มหาวิทยาลัยบูรพา



๒.๓ กิจกรรมกีฬาสานสัมพันธ์คณาจารย์-น้องพี ชาว RMCS เมื่อวันที่ ๑๗ มีนาคม พ.ศ. ๒๕๖๑ ณ สนามหญ้าเทียม BFC บางแสน เพื่อเป็นการเสริมสร้างความสามัคคีให้กับคณาจารย์ บุคลากร และนิสิตของวิทยาลัยฯ



๒.๔ กิจกรรม ๑ ทศวรรษ RMCS ที่จัดโดยนิสิตระดับปริญญาโท/เอกของวิทยาลัยฯ จัดตลอดปี จำนวน ๑๓ กิจกรรม โดยมีบรรยากาศกิจกรรมฯ ที่ดำเนินการแล้ว จำนวน ๙ กิจกรรม ดังนี้

๑) ๑ ทศวรรษ RMCS ฝายคือชีวิต เมื่อวันที่ ๑๐ กุมภาพันธ์ พ.ศ. ๒๕๖๑ ณ ตำบลท่ากระดาน อำเภอสนามชัยเขต จังหวัดฉะเชิงเทรา



๒) ๑ ทศวรรษ RMCS ปั่นน้ำใจ เมื่อวันที่ ๒ มีนาคม พ.ศ. ๒๕๖๑ ณ โรงเรียนคลองโคก โรงเรียนบ้านคลองยาง และศูนย์ชีนาปัส บ้านลอรเรนโซ จังหวัดชลบุรี



๓) ๑ ทศวรรษ RMCS อิ่มบุญ อุ่นรัก เมื่อวันที่ ๗ เมษายน พ.ศ. ๒๕๖๑ ณ วัดปะตงวนาราม จังหวัดจันทบุรี



๔) ๑ ทศวรรษ RMCS Concert แบ่งปันน้ำใจสู่ผู้สูงวัย เมื่อวันที่ ๓ พฤษภาคม พ.ศ. ๒๕๖๑ ณ ศูนย์พัฒนาการจัดสวัสดิการสังคมผู้สูงอายุบ้านบางละมุง จังหวัดชลบุรี



๕) ๑ ทศวรรษ RMCS ล่องเรือสำราญ เบิกบานฤทัย เมื่อวันที่ ๒๖ พฤษภาคม พ.ศ. ๒๕๖๑ ณ โอเชียน มารีน่า พัทยา จังหวัดชลบุรี



๖) ๑ ทศวรรษ RMCS ส่งความรัก มอบน้ำใจ ให้น้องที่น่ารัก เมื่อวันที่ ๒๖ พฤษภาคม พ.ศ.๒๕๖๑ ณ สถานคุ้มครองและพัฒนาชีวิตคนพิการ บ้านราชวดี (ชาย) จังหวัดนนทบุรี



๗) ๑ ทศวรรษ RMCS กอล์ฟการกุศล เมื่อวันที่ ๒๗ พฤษภาคม พ.ศ. ๒๕๖๑ ณ Pattavia century golf club จังหวัดชลบุรี



๘) ๑ ทศวรรษ RMCS ปลุกป่าชายเลน และร่วมอนุรักษ์พื้นที่ป่าชายเลน เมื่อวันที่ ๑๐ มิถุนายน พ.ศ. ๒๕๖๑ ณ บ้านหึ่งห้อย จังหวัดสมุทรสงคราม



๙) ๑ ทศวรรษ RMCS พัฒนา Cognitive Function เด็กปฐมวัย-ประถมศึกษา เมื่อวันที่ ๒๙ มิถุนายน พ.ศ. ๒๕๖๑ ณ โรงเรียนหนองเสือ (จรุงราษฎร์พัฒนา) จังหวัดชลบุรี



กิจกรรม ๑ ทศวรรษ RMCS ที่จัดโดยนิสิตระดับปริญญาโท/เอกของวิทยาลัยฯ และอยู่ระหว่างการดำเนินการ จำนวน ๔ กิจกรรม มีดังนี้

๑) ๑ ทศวรรษ RMCS วิปัสสนา เสริมสร้างสมาธิ จะจัดขึ้นในวันที่ ๒๒ สิงหาคม พ.ศ. ๒๕๖๑ ณ วัดป่าลีโลยวัน จังหวัดชลบุรี

๒) ๑ ทศวรรษ RMCS บรรยายสถิติ จะจัดขึ้นในวันที่ ๗ กันยายน พ.ศ. ๒๕๖๑ ณ โรงพยาบาลเจริญกรุงประชารักษ์ กรุงเทพฯ

๓) ๑ ทศวรรษ RMCS แบ่งปันน้ำใจให้เด็กในสถานสงเคราะห์ จะจัดขึ้นในวันที่ ๒๙ กันยายน พ.ศ. ๒๕๖๑ ณ สถานสงเคราะห์บ้านเด็กชายบ้านบางละมุง จังหวัดชลบุรี

๔) ๑ ทศวรรษ RMCS สานน้ำใจไทย-กัมพูชา จะจัดขึ้นระหว่างวันที่ ๑๗ - ๑๙ ตุลาคม พ.ศ. ๒๕๖๑ ณ สถานศึกษาในจังหวัดเสียมราฐ ราชอาณาจักรกัมพูชา

๒.๕ กิจกรรม ๑ ทศวรรษ RMCS ที่เกิดจากการนำผลงานวิจัยของมหาบัณฑิตและดุษฎีบัณฑิตของวิทยาลัยฯ มาบริหารจัดการเป็นนวัตกรรม และนำไปบริการวิชาการแก่สังคม จัดโดยคณาจารย์และนิสิตของวิทยาลัยฯ จัดตลอดปี จำนวน ๘ โครงการ ได้แก่

๑) ผ่อนคลายความเครียดด้วยคลื่นเสียงไบนิวรอลลิปท เมื่อวันที่ ๒๔ มีนาคม พ.ศ. ๒๕๖๑ ณ อาคารวิทยาลัยวิทยาการวิจัยและวิทยาการปัญญา



๒) ออกกำลังกายด้วยเทนนิสในสิ่งแวดล้อมเสมือน เมื่อวันที่ ๘ กรกฎาคม พ.ศ. ๒๕๖๑ ณ หอประชุม อ่างบัวศรี มหาวิทยาลัยบูรพา



๓) วัดไอคิว เสริมสร้างปัญญา เมื่อวันที่ ๑๓ กรกฎาคม พ.ศ. ๒๕๖๑ ณ โรงเรียนบ้านสวน (จันทอนุสรณ์) จังหวัดชลบุรี



๔) พัฒนาสมองด้วยนิเวศเรกเกอร์ จะจัดขึ้นในวันที่ ๑๘ สิงหาคม พ.ศ. ๒๕๖๑

๕) อโรมาบำบัดด้วยสมุนไพรไทย จะจัดขึ้นในวันที่ ๒๕ สิงหาคม พ.ศ. ๒๕๖๑

๖) รู้เท่าทันโรคซึมเศร้าด้วยคลื่นไฟฟ้าสมอง จะจัดขึ้นในวันที่ ๑ กันยายน พ.ศ. ๒๕๖๑

๗) โมสาร์ทเอฟเฟกต์ไทยด้วยเพลงลูกทุ่ง จะจัดขึ้นในวันที่ ๘ กันยายน พ.ศ. ๒๕๖๑

๘) ยืดเหยียดร่างกายด้วยโยคะบำบัด จะจัดขึ้นในวันที่ ๑๕ กันยายน พ.ศ. ๒๕๖๑

นิสิตดีเด่น

วิทยาลัยฯ มีนโยบายอย่างชัดเจน ในการพัฒนานิสิตให้มีคุณลักษณะความเป็นบัณฑิตที่พึงประสงค์ เพื่อให้บัณฑิตมีค่านิยมที่ดี ในด้านการประพฤติปฏิบัติ และมีผลงานในการสร้างชื่อเสียงและเกียรติคุณให้แก่วิทยาลัยฯ รวมทั้งมีกำลังใจ และมีความมั่นใจในการประพฤติปฏิบัติ เสริมทักษะทางวิชาชีพ ตลอดจนการสร้างความพร้อมก่อนสำเร็จการศึกษา โดยปีการศึกษา ๒๕๖๐ วิทยาลัยฯ ได้จัดส่งผลงานวิจัยของนิสิตระดับบัณฑิตศึกษา เข้าร่วมโครงการวิจัยที่เสนอขอรับทุนอุดหนุนการวิจัยประเภทบัณฑิตศึกษา ประจำปีงบประมาณ ๒๕๖๑ (ระดับชาติ) ของสำนักงานคณะกรรมการวิจัยแห่งชาติ (วช.) ผลการพิจารณาให้รับทุนอุดหนุนการวิจัย ปรากฏว่า นิสิตของวิทยาลัยวิทยาการวิจัยและวิทยาการปัญญา มหาวิทยาลัยบูรพา ได้รับทุนอุดหนุน จำนวน ๑๐ ทุนดังนี้



ผู้รับรางวัล	ชื่อรางวัลที่ได้รับ	องค์กรที่ให้รางวัล
ระดับปริญญาโท จำนวน ๓ ทุน		
๑. นางบุญน้อม นามดา	ได้รับทุนอุดหนุนการวิจัย เรื่อง “การพัฒนากิจกรรม สำนักงานคณะกรรมการการเรียนรู้วิชาคณิตศาสตร์สำหรับนักเรียนชั้น วิทยฐานะ (วช.) มัธยมศึกษาปีที่ ๑ โดยใช้กระบวนการประเมินเพื่อพัฒนาผู้เรียน”	
๒. นางปราณี ใจบุญ	ได้รับทุนอุดหนุนการวิจัย เรื่อง “การรับรู้ความสามารถของตนเอง ความต้องการภายใน ความสนใจ วิทยฐานะ (วช.) และเป้าหมายการสอนที่สัมพันธ์กับพฤติกรรมการสอนของครู”	
๓. นางสุภาวดี ประเสริฐสรณ์	ได้รับทุนอุดหนุนการวิจัย เรื่อง “การวิเคราะห์ทักษะ สำนักงานคณะกรรมการการประเมินเพื่อพัฒนาผู้เรียนของครูใน จังหวัดสระแก้ว”	

ผู้รับรางวัล	ชื่อรางวัลที่รับ	องค์กรที่ให้รางวัล
ระดับปริญญาเอก จำนวน ๗ ท่าน		
๑. พระสรณ์สิริ โททอง	ได้รับทุนอุดหนุนการวิจัย เรื่อง “การเปรียบเทียบ สำนักงานคณะกรรมการระดับสมาธิตามแนวพุทธศาสนาของพระภิกษุสงฆ์ วิจัยแห่งชาติ (วช.) ไทยจำแนกตามระดับพรocha: การศึกษาค้นไฟฟ้าสมอง”	
๒. นายนิรุติ ผึ้งผล	ได้รับทุนอุดหนุนการวิจัย เรื่อง “การพัฒนาโปรแกรม สำนักงานคณะกรรมการการออกกำลังกายแบบผสมฤาษีตัดตนและโยคะ วิจัยแห่งชาติ (วช.) สำหรับเพิ่มหน้าที่บริหารจัดการของสมองในผู้ใหญ่ ตอนต้น : การศึกษาค้นไฟฟ้าสมอง”	
๓. นายบัณฑิตพงษ์ ศรีอำนวย	ได้รับทุนอุดหนุนการวิจัย เรื่อง “การพัฒนาเกณฑ์การ สำนักงานคณะกรรมการประเมินการจัดการคุณภาพสหกรณ์เครดิตยูเนี่ยน” วิจัยแห่งชาติ (วช.)	
๔. นายศราวุธ ราชมณี	ได้รับทุนอุดหนุนการวิจัย เรื่อง “การพัฒนาโปรแกรม สำนักงานคณะกรรมการคอมพิวเตอร์ประเมินภาวะซึมเศร้าแบบกิจกรรมสิ่ง เร้าควบคู่ร่วมกับการวัดคลื่นไฟฟ้าสมอง สำหรับวัย รุ่นไทย”	
๕. นายศักดิ์ชัย จันทะแสง	ได้รับทุนอุดหนุนการวิจัย เรื่อง “การพัฒนาวิธีการจัด สำนักงานคณะกรรมการคลังข้อสอบตามระดับชั้นร่วมกับการจัดสมดุลเนื้อหา วิจัยแห่งชาติ (วช.) แบบใหม่สำหรับการทดสอบแบบปรับเหมาะด้วย คอมพิวเตอร์แบบพหุมิติ”	
๖. นายวีระ ศิลปรัตนภรณ์	ได้รับทุนอุดหนุนการวิจัย เรื่อง “การพัฒนาเกณฑ์ สำนักงานคณะกรรมการประเมินการจัดการธุรกิจของกลุ่มธุรกิจชุมชนแม่ บ้านเกษตรกร”	
๗. นางศศิวิมล พรหมณี	ได้รับทุนอุดหนุนการวิจัย เรื่อง “การเพิ่มความ สำนักงานคณะกรรมการใส่ใจของนักเรียนระดับมัธยมศึกษาตอนปลายโดย ใช้โปรแกรมฟังดนตรีที่แทรกสอดคลื่นเสียงแบบ Binaural Beats: การศึกษาศักยภาพไฟฟ้าสมองสัมพันธ์ กับเหตุการณ์”	

ด้านบริการ วิชาการ แก่สังคม

โครงการ
บริการวิชาการ
จำแนกตาม
แหล่งทุน

การเป็น
วิทยากรและ
ให้คำปรึกษา

กิจกรรม
ทำนุบำรุงศิลป
วัฒนธรรม

ด้านบริการวิชาการแก่สังคม

การบริการทางวิชาการแก่สังคมเป็นภารกิจหลักที่สำคัญอีกประการหนึ่งของสถาบันอุดมศึกษา ซึ่งวิทยาลัยวิทยาการวิจัยและวิทยาการปัญญา ได้ปฏิบัติภารกิจนี้มาโดยตลอด ตั้งแต่ปีที่เริ่มก่อตั้งวิทยาลัยฯ ถึงปัจจุบัน วิทยาลัยฯ ได้ขยายการบริการทางวิชาการแก่สังคมอย่างหลากหลาย มีการริเริ่มโครงการใหม่ๆ และพัฒนารูปแบบการบริการทางวิชาการแก่สังคมให้สอดคล้องกับความต้องการของสังคมและทันกับการเปลี่ยนแปลงในยุคโลกาภิวัตน์ เพื่อช่วยพัฒนาทรัพยากรบุคคลของประเทศทุกพื้นฐานและทุกระดับการศึกษา ซึ่งเป็นการส่งเสริมให้มีการเรียนรู้ตลอดชีวิต ฯลฯ อันก่อให้เกิดประโยชน์อย่างใหญ่หลวงแก่ชาวไทย แก่สังคมและประเทศชาติ

การบริการทางวิชาการแก่สังคมของวิทยาลัยฯ เป็นการส่งเสริมให้คณาจารย์ใช้ศักยภาพ ความรู้ และความพร้อมที่มีของวิทยาลัยฯ ให้บริการวิชาการแก่สังคม เพื่อตอบสนองความต้องการของท้องถิ่น สังคม และประเทศ รวมถึงการเป็นแหล่งอ้างอิงทางวิชาการ สามารถชี้แนะ แก้ปัญหา และให้คำปรึกษาแก่นิสิต/นักศึกษา ผู้สนใจ นักวิชาการ นักการศึกษา ชุมชน นอกจากนี้ ยังมีความร่วมมือกับหน่วยงานภายนอกมหาวิทยาลัยในการจัดประชุมสัมมนาทางวิชาการ จัดกิจกรรมสำคัญ ๆ เพื่อให้ความรู้โดยมุ่งเน้นประโยชน์ในการพัฒนาองค์ความรู้ที่ถูกต้องให้กับนิสิต/นักศึกษา และผู้สนใจอย่างต่อเนื่อง ซึ่งการให้บริการวิชาการแก่สังคมมีหลากหลายรูปแบบ ดังนี้

โครงการบริการวิชาการ จำแนกตามแหล่งทุน

โครงการบริการวิชาการที่ได้รับทุนสนับสนุนจากงบประมาณเงินอุดหนุนรัฐบาล

๑) โครงการบริการวิชาการแก่สังคม เรื่อง “การเพิ่มประสิทธิภาพความจำในผู้สูงอายุ” ระหว่างวันที่ ๑๖ - ๑๗ เมษายน พ.ศ. ๒๕๖๑ ณ ชายหาดบางแสน จังหวัดชลบุรี ได้รับงบประมาณสนับสนุน จำนวน ๖๐,๑๐๐ บาท โดยมี ดร.ปรัชญา แก้วแก่น เป็นหัวหน้าโครงการ



๒) โครงการบริการวิชาการแก่สังคม เรื่อง “การส่งเสริมและพัฒนาศักยภาพการเรียนรู้ทักษะกระบวนการทางวิทยาศาสตร์ครูระดับมัธยมศึกษาโดยการจัดการเรียนรู้โดยใช้ปัญหาเป็นหลัก” ระหว่างวันที่ ๑๙ - ๒๐ พฤษภาคม พ.ศ. ๒๕๖๑ ณ โรงเรียนพานทองสาขานูถัมภ์ จังหวัดชลบุรี ได้รับงบประมาณสนับสนุนจำนวน ๑๗๑,๒๐๐ บาท โดยมี ดร.ปรัชญา แก้วแก่น เป็นหัวหน้าโครงการ



๓) โครงการบริการวิชาการแก่สังคม เรื่อง “การเสริมสร้างคุณธรรม จริยธรรมและค่านิยมที่พึงประสงค์ให้แก่เยาวชน” วันที่ ๑ มิถุนายน พ.ศ. ๒๕๖๑ ณ โรงเรียนแสนสุข จังหวัดชลบุรี ได้รับงบประมาณสนับสนุนจำนวน ๕๕,๔๐๐ บาท โดยมี ผศ.ดร.ภัทราวดี มากมี เป็นหัวหน้าโครงการ



๔) โครงการบริการวิชาการแก่สังคม เรื่อง “การเพิ่มสมรรถนะการทำงานของสมอง (Cognitive Ability) ในผู้สูงอายุ” เมื่อวันที่ ๖ มิถุนายน พ.ศ. ๒๕๖๑ ณ เทศบาลตำบลหนองเหียง อำเภอพนัสนิคม จังหวัดชลบุรี ได้รับงบประมาณสนับสนุน จำนวน ๕๐,๗๐๐ บาท โดยมี ดร.สิริกานต์ จันทเปรมจิตต์ เป็นหัวหน้าโครงการ



๕) โครงการบริการวิชาการแก่สังคม เรื่อง “การคลายความเครียดด้วยตนเองในผู้สูงอายุด้วยวิธีการผสมผสาน” เมื่อวันที่ ๑๓ กรกฎาคม พ.ศ. ๒๕๖๑ ได้รับงบประมาณสนับสนุน จำนวน ๕๐,๗๐๐ บาท โดยมี ดร.ศราวิณ เทพสถิตย์ภรณ์ เป็นหัวหน้าโครงการ



การเป็นวิทยากรและให้คำปรึกษา

๑. การได้รับเชิญเป็นวิทยากร

ผศ.ดร.พลพงศ์ สุขสว่าง เป็นวิทยากรบรรยาย เรื่อง “การวิเคราะห์โมเดลสมการโครงสร้างด้วย LISREL และ AMOS” ระหว่างวันที่ ๑๙ - ๒๐ กรกฎาคม พ.ศ. ๒๕๖๑ ณ ศูนย์ส่งเสริมและพัฒนางานวิจัย มหาวิทยาลัย ศรีปทุม กรุงเทพมหานคร

ผศ.ดร.ภัทราวดี มากมี และ ดร.ปริญญา เรืองทิพย์ เป็นวิทยากรโครงการวิจัย เรื่อง “การศึกษารูปแบบ การส่งเสริมพัฒนาการเด็กปฐมวัยไทยแบบองค์รวม” ระหว่างวันที่ ๑๕ - ๑๘ พฤษภาคม พ.ศ. ๒๕๖๑ ณ โรงแรม เอปี่น่า เฮ้าส์ กรุงเทพมหานคร

ผศ.ดร.ภัทราวดี มากมี ดร.ปรัชญา แก้วแก่น ดร.ปริญญา เรืองทิพย์ ดร.กนก พานทอง ดร.พีร วงศ์อุปราช ดร.สิริกานต์ จันทเปรมจิตต์ ดร.ยุธนา จันทะชิน และนายวิษณุธรรม ทองมั่น เป็นวิทยากรบรรยาย ในการอบรม เรื่อง “การพัฒนากระบวนการวิจัยและการจัดการความรู้” เมื่อวันที่ ๑ สิงหาคม พ.ศ. ๒๕๖๐ ณ ห้องโสตทัศนศึกษา โรงเรียนกาญจนาภิเษกวิทยาลัย จังหวัดฉะเชิงเทรา

ผศ.ดร.ภัทราวดี มากมี ดร.ปรัชญา แก้วแก่น และ ดร.กนก พานทอง เป็นวิทยากรให้ความรู้ ฝึกทักษะ เทคนิคกระบวนการวิจัย ในการอบรมเชิงปฏิบัติการพัฒนาศักยภาพบุคลากร R๒R (กระบวนการวิจัย) ครั้งที่ ๓ เมื่อวันที่ ๒๖-๒๗ กันยายน พ.ศ. ๒๕๖๐ ณ สำนักงานสาธารณสุขอำเภอวังสมบูรณ์ อำเภอวังสมบูรณ์ จังหวัดสระแก้ว

ผศ.ดร.ภัทราวดี มากมี เป็นผู้ทรงคุณวุฒิวิพากษ์เค้าโครงวิทยานิพนธ์ของนักศึกษาระดับบัณฑิตศึกษา สาขาวิชาการวัดและประเมินผลการศึกษา มหาวิทยาลัยขอนแก่น ภายใต้โครงการเสริมสร้างศักยภาพการเรียนรู้ ในศตวรรษที่ ๒๑ ระหว่างวันที่ ๒๐-๒๑ เมษายน พ.ศ. ๒๕๖๑ ณ โรงแรมพินนาเคิล พัทยา จังหวัดชลบุรี

ผศ.ดร.ภัทราวดี มากมี และ ดร.ปริญญา เรืองทิพย์ เป็นวิทยากร โครงการวิจัยเรื่องการศึกษารูปแบบ การส่งเสริมพัฒนาการเด็กปฐมวัยไทยแบบองค์รวม โดยจัดการประชุมเชิงปฏิบัติการศึกษาและวางแผนแนวทางแก้ไข ปัญหาเบื้องต้น เพื่อสรุปผลการวิจัยในครั้งนี้ให้มีประสิทธิภาพและมีคุณภาพยิ่งขึ้น ระหว่างวันที่ ๙ - ๑๐ กรกฎาคม พ.ศ. ๒๕๖๑ ณ ศูนย์อนามัยที่ ๖ จังหวัดชลบุรี

ผศ.ดร.ภัทราวดี มากมี เป็นวิทยากรบรรยายในโครงการอบรมเรื่อง “เทคนิคการเขียนข้อเสนอโครงการ วิจัยเพื่อให้ได้รับทุนสนับสนุน” เมื่อวันที่ ๑๗ กรกฎาคม พ.ศ. ๒๕๖๑ ณ มหาวิทยาลัยราชภัฏรำไพพรรณี จังหวัดจันทบุรี

ดร.กนก พานทอง และ ดร.ปรัชญา แก้วแก่น เป็นวิทยากรบรรยายโครงการส่งเสริมสุขภาพผู้สูงอายุ สร้างจิตสอใส ร่างกายแข็งแรง ประจำปี ๒๕๖๐ เมื่อวันที่ ๑๒ กรกฎาคม พ.ศ. ๒๕๖๐ ณ ห้องประชุมศูนย์ปฏิบัติการ บริษัท ปตท. จำกัด (มหาชน) จังหวัดชลบุรี

ดร.กนก พานทอง และ ดร.ปิยะทิพย์ ประดุจพรม เป็นวิทยากรอบรมให้ความรู้ หัวข้อ “งานวิจัย ในชั้นเรียน” ให้กับคณะครูโรงเรียนเทวรักษ์ ระดับชั้นปฐมวัย ชั้นประถมศึกษา และชั้นมัธยมศึกษา เมื่อวันที่ ๒๖ พฤษภาคม พ.ศ. ๒๕๖๑ เวลา ๐๙.๐๐ - ๑๕.๓๐ น. ณ ห้องประชุมชั้น ๕ อาคารพระมารดาอนุสรณ์ ๖๐ ปี โรงเรียนเทวรักษ์ จังหวัดปราจีนบุรี

ดร.ประวิทย์ ทองไชย เป็นวิทยากรบรรยาย โครงการ “พัฒนาสมรรถนะอาจารย์และนักวิจัย ประจำปี ๒๕๖๑” เมื่อวันที่ ๒ พฤษภาคม พ.ศ. ๒๕๖๑ ณ ห้องสว่างแดนดิน อาคารวิทยาศาสตร์และเทคโนโลยี มหาวิทยาลัยเกษตรศาสตร์ วิทยาเขตเฉลิมพระเกียรติ จังหวัดสกลนคร

ดร.ปรัชญา แก้วแก่น เป็นวิทยากรบรรยาย ในหัวข้อ “การออกแบบการวิจัย รูปแบบการวิจัยและพัฒนา (R&D) และการวิจัยเชิงปฏิบัติการแบบมีส่วนร่วม” และเป็นวิทยากรภาคปฏิบัติ ระหว่างวันที่ ๒-๖ เมษายน พ.ศ. ๒๕๖๑ ณ หอประชุมอรัญ บัณฑิต มหาวิทยาลัยบูรพา

ดร.ปรัชญา แก้วแก่น เป็นวิทยากรบรรยาย หัวข้อ “การพัฒนาสมองเพื่อป้องกันสมองเสื่อม” ในโครงการพัฒนาคุณภาพชีวิตประชาชนในชุมชนเทศบาลเมืองแสนสุขและเทศบาลเมืองอ่างศิลา เมื่อวันที่ ๑๑ พฤษภาคม พ.ศ. ๒๕๖๑ ณ ห้องประชุม ๒๑๑ กองกิจการนิสิต มหาวิทยาลัยบูรพา

ดร.ปรัชญา แก้วแก่น พร้อมด้วย ดร.ปริญญา เรืองทิพย์ และดร.ยุทธนา จันทะชิน เป็นวิทยากรบรรยาย ในการอบรม “การพัฒนากระบวนการวิจัยและการจัดการความรู้” ให้กับนักเรียนระดับชั้นมัธยมศึกษา เมื่อวันที่ ๑๑ กรกฎาคม พ.ศ. ๒๕๖๑ ณ โรงเรียนกาญจนาภิเษกวิทยาลัย จังหวัดฉะเชิงเทรา

Dr.Poliny UNG เป็นวิทยากรร่วม หัวข้อ “Professional Employee Development Program” ระหว่างวันที่ ๒๖-๒๘ มิถุนายน พ.ศ. ๒๕๖๑ และ ระหว่างวันที่ ๑๖-๒๐ กรกฎาคม พ.ศ. ๒๕๖๑ ณ เมืองปอยเปต/พนมเปญ ราชอาณาจักรกัมพูชา จัดโดยแผนกบริหารโครงการพิเศษ ฝ่ายการศึกษาและฝึกอบรมเทคโนโลยีอุตสาหกรรม สมาคมส่งเสริมเทคโนโลยี (ไทย-ญี่ปุ่น)

๒. การให้คำปรึกษา

ผศ.ดร.พูลพงศ์ สุขสว่าง เป็นกรรมการสอบปากเปล่าดุษฎีนิพนธ์ นิสิตระดับปริญญาเอก หลักสูตรปรัชญาดุษฎีบัณฑิต กลุ่มวิชาจิตวิทยาการออกกำลังกายและกีฬา คณะวิทยาศาสตร์การกีฬา เมื่อวันที่ ๓ พฤษภาคม พ.ศ. ๒๕๖๑ ณ ห้อง FSS ๖๐๓ อาคารคณะวิทยาศาสตร์การกีฬา มหาวิทยาลัยบูรพา

ผศ.ดร.พูลพงศ์ สุขสว่าง เป็นกรรมการสอบปากเปล่าดุษฎีนิพนธ์ นิสิตระดับปริญญาเอก หลักสูตร LOGISTICS AND ENGINEERING MANAGEMENT (International Program) คณะวิศวกรรมศาสตร์ มหาวิทยาลัทยมหิตล เมื่อวันที่ ๑๒ มิถุนายน พ.ศ. ๒๕๖๑ ณ ห้องประชุม IE Meeting คณะวิศวกรรมศาสตร์ มหาวิทยาลัทยมหิตล จังหวัดนครปฐม

ผศ.ดร.พูลพงศ์ สุขสว่าง เป็นกรรมการสอบปากเปล่าวิทยานิพนธ์ นิสิตระดับปริญญาโท หลักสูตร LOGISTICS AND ENGINEERING MANAGEMENT (International Program) คณะวิศวกรรมศาสตร์ มหาวิทยาลัทยมหิตล เมื่อวันที่ ๒ กรกฎาคม พ.ศ. ๒๕๖๑ ณ ห้องประชุม IE Meeting คณะวิศวกรรมศาสตร์ มหาวิทยาลัทยมหิตล จังหวัดนครปฐม

ผศ.ดร.ภัทราวดี มากมี เป็นกรรมการสอบวิทยานิพนธ์นักศึกษาศาสตรบัณฑิต สาขาวิชาการบริหารการศึกษา มหาวิทยาลัทยศรีปทุม เมื่อวันที่ ๒๑ พฤศจิกายน พ.ศ. ๒๕๖๐ ณ มหาวิทยาลัทยศรีปทุม จังหวัดชลบุรี

ดร.ปิยะทิพย์ ประจวบพรหม เป็นกรรมการประเมินผลงานของนิสิต คณะวิทยาศาสตร์การกีฬา มหาวิทยาลัทยบูรพา เมื่อวันที่ ๑๖ พฤศจิกายน พ.ศ. ๒๕๖๐ ณ คณะวิทยาศาสตร์การกีฬา มหาวิทยาลัทยบูรพา

ดร.ปิยะทิพย์ ประจวบพรหม เป็นกรรมการสอบปากเปล่าวิทยานิพนธ์ นิสิตหลักสูตรวิทยาศาสตรมหาบัณฑิต สาขาวิชาสถิติ คณะวิทยาศาสตร์ มหาวิทยาลัทยบูรพา เมื่อวันที่ ๓๐ เมษายน พ.ศ. ๒๕๖๑ เวลา ๑๓.๓๐ - ๑๖.๓๐ น. สถานที่สอบ ห้อง MA - ๑๐๗ อาคารคณิตศาสตร์ มหาวิทยาลัทยบูรพา

ดร.ศราวิน เทพสถิตย์ภรณ์ ร่วมเสวนาให้ความรู้แก่ศิษย์ปัจจุบันของคณะแพทยศาสตร์ศิริราชพยาบาล เมื่อวันที่ ๘ สิงหาคม พ.ศ. ๒๕๖๐ ณ ห้องบรรยายเกตุสิงห์ ตึกออดุเลยเดชวิกรม คณะแพทยศาสตร์ศิริราชพยาบาล มหาวิทยาลัยมหิดล

ดร.ศราวิน เทพสถิตย์ภรณ์ เข้าร่วมรับการตรวจประเมินคุณภาพหลักสูตร โดยเป็นผู้ให้ข้อมูลต่อคณะกรรมการตรวจประเมินในฐานะศิษย์เก่าของหลักสูตร เมื่อวันที่ ๑ พฤศจิกายน พ.ศ. ๒๕๖๐ ณ ภาควิชา สรีรวิทยา คณะแพทยศาสตร์ศิริราชพยาบาล มหาวิทยาลัยมหิดล

ดร.ประวิทย์ ทองไชย เป็นกรรมการสอบปากเปล่าดุษฎีนิพนธ์ นิสิตระดับปริญญาเอก หลักสูตรปรัชญาดุษฎีบัณฑิต กลุ่มวิชาการบริหารและการจัดการการออกกำลังกายและการกีฬา คณะวิทยาศาสตร์การกีฬา จำนวน ๒ คน เมื่อวันที่ ๒๙ มิถุนายน พ.ศ. ๒๕๖๑ ณ ห้อง FSS ๖๐๓ ชั้น ๖ อาคารสหศึกษา คณะวิทยาศาสตร์การกีฬา มหาวิทยาลัยบูรพา

กิจกรรมทำนุบำรุงศิลปวัฒนธรรม

๑. วิทยาลัยฯ จัดโครงการสวดมนต์เพื่อถวายเป็นพระราชกุศลแด่องค์พระบาทสมเด็จพระปรมินทรมหาภูมิพลอดุลยเดชเมื่อวันที่ ๗ กันยายน พ.ศ. ๒๕๖๐ ณ อาคารวิทยาลัยวิทยาการวิจัยและวิทยาการปัญญา มหาวิทยาลัยบูรพา



๒. ชมรมนิสิตวิทยาลัยวิทยาการวิจัยและวิทยาการปัญญา จัดกิจกรรมไหว้ครู ประจำปีการศึกษา ๒๕๖๐ เมื่อวันที่ ๑๖ กันยายน พ.ศ. ๒๕๖๐ ณ ห้องประชุม RMCS ๒๐๗ อาคารวิทยาลัยฯ เพื่อเป็นการแสดงความเคารพและระลึกถึงพระคุณของครูอาจารย์ที่ได้ประสิทธิ์ประสาทวิชาความรู้ แสดงความกตัญญูตเวทีตาแต่บูรพาจารย์ทั้งในอดีตและปัจจุบัน อีกทั้งยังเป็นการสืบสานประเพณีและวัฒนธรรมอันดีงาม



๓. วิทยาลัยฯ จัดโครงการถวายเทียนพรรษา ประจำปีการศึกษา ๒๕๖๑ เมื่อวันที่ ๒๖ กรกฎาคม พ.ศ. ๒๕๖๑ ณ วัดเก่าโบราณ จังหวัดชลบุรี ซึ่งกิจกรรมดังกล่าวเป็นกิจกรรมที่วิทยาลัยฯ ดำเนินการต่อเนื่องตั้งแต่ ปีการศึกษา ๒๕๕๑ ถึง ปัจจุบัน



๔. คณาจารย์และนิสิตวิทยาลัยฯ เข้าร่วมกิจกรรมทำความสะอาด “เราทำความดี...ด้วยหัวใจ” ตามโครงการสัปดาห์แสนสุขสะอาด (Saensuk Cleaning Week) ครั้งที่ ๑/๒๕๖๐ เพื่อน้อมรำลึกพระมหากรุณาธิคุณพระบาทสมเด็จพระปรมินทรมหาภูมิพลอดุลยเดช บรมนาถบพิตร เนื่องในวันสำคัญของชาติไทย เมื่อวันศุกร์ที่ ๘ ธันวาคม พ.ศ. ๒๕๖๐ ตั้งแต่เวลา ๐๗.๓๐ น. ณ บริเวณยืนดีต้อนรับชายหาดบางแสน จังหวัดชลบุรี



๕. ดร.ปิยะทิพย์ ประดุงพรม ดร.ปริญญา เรืองทิพย์ ดร.สิริกรานต์ จันทเปรมจิตต์ ดร.ศราวิน เทพสถิตย์ภรณ์ ดร.อุทัยพร ไก่แก้ว ดร.ยุทธนา จันทะชิน นางระพีพร พูลสวัสดิ์ นางสาววรรณศิริ สิทธิณิสัยสุข นางสาวธันยา เฉลิมวรบุตร นางสาวสิริจันทร์ พรหมพิทักษ์ นายวิทวัส เพ็ญภู และนางสาวฉัตรธีรภัฏ กามพิพัฒน์ เข้าร่วมงานเกษียณอายุราชการ/การปฏิบัติงาน ประจำปี ๒๕๖๐ เมื่อวันที่ ๒๖ กันยายน พ.ศ. ๒๕๖๐ ณ ศูนย์ปฏิบัติการโรงแรมเทาทอง มหาวิทยาลัยบูรพา



๖. คณาจารย์ และเจ้าหน้าที่ของวิทยาลัยฯ เข้าร่วมงาน “วันธำรง บัณฑิต” ประจำปี พ.ศ. ๒๕๖๐ เมื่อวันที่ ๑๑ ตุลาคม พ.ศ. ๒๕๖๐ ณ หอประชุมธำรง บัณฑิต มหาวิทยาลัยบูรพา



๗. ดร.ปรัชญา แก้วแก่น นางระพีพร พูลสวัสดิ์ น.ส.วรรณศิริ สิทธิอินทรีย์ น.ส.ฉันทยา เณนิมารบุตร นายวิวัฒน์ เพ็ญภู และนิสิตวิทยาลัยฯ เข้าร่วมงานคอนเสิร์ต “เพลงเพื่อพ่อ” เมื่อวันที่ ๑๐ ตุลาคม พ.ศ. ๒๕๖๐ ณ หอประชุมธำรง บัณฑิต มหาวิทยาลัยบูรพา



๘. วิทยาลัยวิทยาการวิจัยและวิทยาการปัญญา บริจาคเงินเพื่อสมทบค่าก่อสร้างอาคารวิจัยทางการแพทย์ ในนาม รศ.ดร.ม.ร.ว.สมพร สุกตัญญู เป็นจำนวนเงิน ๘๕,๐๘๐ บาท เมื่อวันที่ ๑๔ พฤศจิกายน พ.ศ. ๒๕๖๐ ณ โรงพยาบาลมหาวิทยาลัยบูรพา



๙. คณบดี คณาจารย์ และ เจ้าหน้าที่ของวิทยาลัยฯ เข้าขอรับพรเนื่องในโอกาสวันขึ้นปีใหม่ จากอดีตอธิการบดี มหาวิทยาลัยบูรพา (รศ. เซวณ มณีวงษ์) เมื่อวันที่ ๑๔ ธันวาคม พ.ศ. ๒๕๖๐



๑๐. คณบดี คณาจารย์ และ เจ้าหน้าที่ของวิทยาลัยฯ เข้าขอรับพรเนื่องในโอกาสวันขึ้นปีใหม่ จากอดีตอธิการบดี มหาวิทยาลัยบูรพา (ศ.ดร.สุชาติ อุปลัมภ์) และ คณาจารย์และเจ้าหน้าที่ ร่วมขอรับพรจาก คณบดีวิทยาลัยฯ และ รศ.ดร.เสรีชัย แซ่ม เมื่อวันที่ ๒๑ ธันวาคม พ.ศ.๒๕๖๐ ณ ร้านอาหารวีทีแชนมเนือง จังหวัดชลบุรี



๑๑. คณาจารย์ และเจ้าหน้าที่ของวิทยาลัยฯ เข้าร่วมงาน วันคล้ายวันสถาปนามหาวิทยาลัยบูรพา ครบรอบ ๖๓ ปี เมื่อวันที่ ๘ กรกฎาคม พ.ศ. ๒๕๖๑ ณ หอประชุมอรัญ บัวศรี มหาวิทยาลัยบูรพา



๑๒. ดร.ปรัชญา แก้วแก่น ร่วมงานพิธีทำบุญอุทิศส่วนกุศลแก่ผู้พิศร้างกายเพื่อการศึกษา ประจำปีการศึกษา ๒๕๖๐ เมื่อวันที่ ๔ สิงหาคม พ.ศ. ๒๕๖๐ ณ คณะสหเวชศาสตร์ มหาวิทยาลัยบูรพา

๑๓. ดร.ปรัชญา แก้วแก่น เข้าร่วมงานพิธีพระราชทานเพลิงศพ แก่ผู้พิศร้างกายเพื่อการศึกษา ประจำปีการศึกษา ๒๕๕๙ เมื่อวันที่ ๕ สิงหาคม พ.ศ. ๒๕๖๐ ณ ฌาปนสถานวัดบางเป้ง เทศบาลเมืองแสนสุข อำเภอเมือง จังหวัดชลบุรี

๑๔. ผศ.ดร.พูลพงศ์ สุขสว่าง และ นางระพีพร พูลสวัสดิ์ เข้าร่วมโครงการสวดมนต์เพื่อถวายเป็นพระราชกุศลแด่องค์พระบาทสมเด็จพระปรมินทรมหาภูมิพลอดุลยเดช เมื่อวันที่ ๒๔ สิงหาคม พ.ศ. ๒๕๖๐ ณ คณะมนุษยศาสตร์และสังคมศาสตร์ มหาวิทยาลัยบูรพา

๑๕. ผศ.ดร.ภัทราวดี มากมี และ ดร.ปรัชญา แก้วแก่น ร่วมทำบุญครบรอบ ๑๕ ปี วันสถาปนา คณะแพทยศาสตร์ และ งานครบรอบ ๓๓ ปี โรงพยาบาลมหาวิทยาลัยบูรพา เมื่อวันที่ ๓๑ สิงหาคม พ.ศ. ๒๕๖๐ ณ คณะแพทยศาสตร์ มหาวิทยาลัยบูรพา

๑๖. ดร.ปรัชญา แก้วแก่น และ ดร.กนก พานทอง เข้าร่วมพิธีทำบุญครบรอบ ๒๐ ปี วันก่อตั้งวิทยาเขต สระแก้ว เมื่อวันที่ ๙ กันยายน พ.ศ. ๒๕๖๐ ณ มหาวิทยาลัยบูรพา วิทยาเขตสระแก้ว

๑๗. นางระพีพร พูลสวัสดิ์ เข้าร่วมรับมอบต้นกล้าดอกดาวเรืองดอกไม้ของพ่อมอบต่อประชาคม มหาวิทยาลัยบูรพา เมื่อวันที่ ๑๓ กันยายน พ.ศ. ๒๕๖๐ ณ คณะพยาบาลศาสตร์ มหาวิทยาลัยบูรพา

๑๘. ดร.ปรัชญา แก้วแก่น ร่วมชมการแสดงละครเวที เรื่อง “ก้าว เพราะสุขจึงก้าวต่อ” เมื่อวันที่ ๒๓ กันยายน พ.ศ. ๒๕๖๐ ณ หอประชุมจรัส บัณฑิต มหาวิทยาลัยบูรพา

๑๙. ดร.ปรัชญา แก้วแก่น ร่วมงานทำบุญเนื่องในโอกาสวันคล้ายวันสถาปนาคณะดนตรีและการแสดง ครบรอบ ๔ ปี เมื่อวันที่ ๙ ตุลาคม พ.ศ. ๒๕๖๐ ณ คณะดนตรีและการแสดง มหาวิทยาลัยบูรพา

๒๐. ผศ.ดร.พูลพงศ์ สุขสว่าง เป็นผู้แทนคณบดี ร่วมทำบุญครบรอบ ๘ ปี วันสถาปนาคณะเภสัชศาสตร์ เมื่อวันที่ ๑๙ ตุลาคม พ.ศ. ๒๕๖๐ ณ อาคารคณะเภสัชศาสตร์ มหาวิทยาลัยบูรพา

๒๑. ผศ.ดร.พูลพงศ์ สุขสว่าง และ นางระพีพร พูลสวัสดิ์ เข้าร่วมโครงการ “สวดมนต์เพื่อถวายพระราชกุศลแด่องค์พระบาทสมเด็จพระปรมินทรมหาภูมิพลอดุลยเดช” เมื่อวันที่ ๑๙ ตุลาคม พ.ศ. ๒๕๖๐ ณ คณะแพทยศาสตร์ มหาวิทยาลัยบูรพา

๒๒. ดร.ปรัชญา แก้วแก่น ร่วมชมการแสดง ชุด “Skyline” โดย TNUA Focus Dance Company Taipei National University of the Arts เมื่อวันที่ ๑ พฤศจิกายน พ.ศ. ๒๕๖๐ ณ หอศิลปะและวัฒนธรรม ภาควิชาตะวันออก มหาวิทยาลัยบูรพา

๒๓. ดร.ปรัชญา แก้วแก่น ร่วมชมการแสดง ในโครงการฝึกปฏิบัตินาฏศิลป์ตะวันตกขั้นสูง Theme and Variation ชุด THRESHOLOD Graduate Dance Performance ๒๐๑๗ เมื่อวันที่ ๑๐ พฤศจิกายน พ.ศ. ๒๕๖๐ ณ หอศิลปะและวัฒนธรรมภาควิชาตะวันออก มหาวิทยาลัยบูรพา

๒๔. ผศ.ดร.พูลพงศ์ สุขสว่าง ร่วมงานทำบุญวันคล้ายวันสถาปนาคณะภูมิสารสนเทศศาสตร์ เมื่อวันที่ ๘ ธันวาคม พ.ศ. ๒๕๖๐ ณ คณะภูมิสารสนเทศศาสตร์ มหาวิทยาลัยบูรพา

๒๕. ผศ.ดร.พูลพงศ์ สุขสว่าง เข้าร่วมทำบุญในโครงการ “ทำบุญวันสถาปนาคณะพยาบาลศาสตร์” เมื่อวันที่ ๒๕ ธันวาคม พ.ศ. ๒๕๖๐ ณ คณะพยาบาลศาสตร์ มหาวิทยาลัยบูรพา

๒๖. นางระพีพร พูลสวัสดิ์ เข้าร่วมงาน “วันตากสินมหาราช” เมื่อวันที่ ๒๘ ธันวาคม พ.ศ. ๒๕๖๐ ณ ลานพระบรมราชานุสาวรีย์ สมเด็จพระเจ้าตากสินมหาราช วัดใหญ่อินทาราม อำเภอเมือง จังหวัดชลบุรี

๒๗. ผศ.ดร.พูลพงศ์ สุขสว่าง เป็นผู้แทนคณบดีเข้าร่วมพิธีถวายเครื่องราชสักการะเนื่องในวันพระบาทสมเด็จพระพุทธยอดฟ้าจุฬาโลกมหาราชและวันที่ระลึกมหาจักรีบรมราชวงศ์ วันที่ ๖ เมษายน พ.ศ. ๒๕๖๑ ณ ลานหน้าประตูใหญ่ มหาวิทยาลัยบูรพา

๒๘. ผศ.ดร.พูลพงศ์ สุขสว่าง พร้อมด้วย นางสาวธัญญา เฉลิมวรบุตร นายสัมพันธ์ โต้คำ เข้าร่วมพิธีรดน้ำขอพรผู้บริหาร เนื่องในประเพณีวันสงกรานต์ ประจำปี ๒๕๖๑ เมื่อวันที่ ๙ เมษายน พ.ศ. ๒๕๖๑ ณ บริเวณหน้าอาคาร ๕๐ ปี มหาวิทยาลัยบูรพา

๒๙. ดร.ปรัชญา แก้วแก่น เข้าร่วมการสัมมนา “EEC๒ Empowering Eco-Connectivity” เมื่อวันที่ ๒๓ เมษายน พ.ศ. ๒๕๖๑ ณ ห้องกมลทิพย์ โรงแรมเดอะสุโกศล ถนนศรีอยุธยา เขตราชเทวี กรุงเทพฯ

๓๐. ดร.ปรัชญา แก้วแก่น เข้าร่วมงานทำบุญเนื่องในโอกาสวันคล้ายวันสถาปนาคณะสหเวชศาสตร์ครบรอบ ๙ ปี เมื่อวันที่ ๓๐ พฤษภาคม พ.ศ. ๒๕๖๑ ณ อาคารวิทยาศาสตร์การแพทย์ คณะสหเวชศาสตร์ มหาวิทยาลัยบูรพา

๓๑. ผศ.ดร.พูลพงศ์ สุขสว่าง เข้าร่วมงานแถลงข่าวการจัดงานวันคล้ายวันสถาปนามหาวิทยาลัยบูรพาครบรอบ ๖๓ ปี ประจำปี พ.ศ. ๒๕๖๑ (๘ กรกฎาคม) เมื่อวันที่ ๑๕ มิถุนายน พ.ศ. ๒๕๖๑ ณ สำนักงานอธิการบดี มหาวิทยาลัยบูรพา

๓๒. ผศ.ดร.พูลพงศ์ สุขสว่าง เข้าร่วมงานวันคล้ายวันสถาปนาคณะศิลปกรรมศาสตร์ ครั้งที่ ๒๓ เมื่อวันที่ ๒๑ มิถุนายน พ.ศ. ๒๕๖๑ ณ อาคารคณะศิลปกรรมศาสตร์ มหาวิทยาลัยบูรพา

๓๓. ผศ.ดร.พูลพงศ์ สุขสว่าง เข้าร่วมงานวันคล้ายวันสถาปนาสถาบันวิทยาศาสตร์ทางทะเล เมื่อวันที่ ๒๔ กรกฎาคม พ.ศ. ๒๕๖๑ ณ อาคารสถาบันวิทยาศาสตร์ทางทะเล มหาวิทยาลัยบูรพา



ด้านการ
พัฒนา
บุคลากร

การพัฒนาบุคลากร

วิทยาลัยวิทยาการวิจัยและวิทยาการปัญญาส่งเสริมและสนับสนุนให้บุคลากรทุกคนได้พัฒนาศักยภาพของตนเองตามสมรรถนะที่จำเป็นของสายงาน และสมรรถนะอื่นๆ ที่สนใจ โดยปีการศึกษา ๒๕๖๐ มีบุคลากรของวิทยาลัยฯ ที่ได้รับการพัฒนา ดังนี้ อาจารย์ประจำ ได้รับการพัฒนา จำนวน ๑๔ คน จากจำนวนทั้งหมด ๑๔ คน คิดเป็นร้อยละ ๑๐๐ เจ้าหน้าที่สายสนับสนุนวิชาการ ได้รับการพัฒนา จำนวน ๗ คน จากจำนวนทั้งหมด ๗ คน คิดเป็นร้อยละ ๑๐๐ และลูกจ้างมหาวิทยาลัย ได้รับการพัฒนา จำนวน ๒ คน จากจำนวนทั้งหมด ๒ คน คิดเป็นร้อยละ ๑๐๐ โดยรายละเอียดกิจกรรมการพัฒนาบุคลากรในรอบปีการศึกษา ๒๕๖๐ มีดังนี้

๑. ดร.ปิยะทิพย์ ประดุงพรม เข้าร่วมการอบรมโครงการพัฒนาศักยภาพด้านไอซีทีสำหรับอาจารย์มหาวิทยาลัยบูรพาหลักสูตร “การสร้างพื้นที่จัดเก็บข้อมูลและเอกสารออนไลน์ ด้วย Google Drive และ Google Docs/Sheets/Slides” เมื่อวันที่ ๖ กรกฎาคม พ.ศ. ๒๕๖๐ ณ สำนักคอมพิวเตอร์ มหาวิทยาลัยบูรพา

๒. นางสาวสิริจันทร์ พรหมพิทักษ์ เข้าร่วมโครงการฝึกอบรมเชิงปฏิบัติการหลักสูตร “เทคนิคการเขียนคู่มือปฏิบัติงานเพื่อข้อกำหนดตำแหน่งทางวิชาชีพ ระดับชำนาญการ” ระหว่างวันที่ ๑๒-๑๓ กรกฎาคม พ.ศ. ๒๕๖๐ ณ อาคาร ศาสตราจารย์ ประยูร จินดาประดิษฐ์ มหาวิทยาลัยบูรพา

๓. ดร.อุทัยพร ไก่แก้ว เข้าร่วมโครงการอบรมเชิงปฏิบัติการ เรื่อง การเสริมสร้างความรู้และทักษะของคณาจารย์ในการจัดการเรียนรู้ แบบ Active Learning ครั้งที่ ๓ ระหว่างวันที่ ๑๓-๑๔ กรกฎาคม พ.ศ. ๒๕๖๐ ณ หอประชุมธารัง บัวศรี มหาวิทยาลัยบูรพา

๔. ดร.พีร วงศ์อุปราช เข้าร่วมกิจกรรม Mini Forum “Challenges and Strategy of Higher Education Internationalization for ASEAN+ Institutes” เมื่อวันที่ ๑๗ กรกฎาคม พ.ศ. ๒๕๖๐ ณ วิทยาลัยการบริหารรัฐกิจ มหาวิทยาลัยบูรพา

๕. วิทยาลัยฯ จัดโครงการ เรื่อง “การจัดการความรู้เกี่ยวกับงานที่รับผิดชอบของพนักงานสายสนับสนุนวิชาการ” ระหว่างวันที่ ๑๘-๑๙ กรกฎาคม พ.ศ. ๒๕๖๐ ณ โรงแรมยู เขาใหญ่ อำเภอปากช่อง จังหวัดนครราชสีมา

๖. ผศ.ดร.พูลพงศ์ สุขสว่าง และ ดร.ปิยะทิพย์ ประดุงพรม เข้าร่วมการอบรมโครงการพัฒนาศักยภาพด้านไอซีทีสำหรับอาจารย์ มหาวิทยาลัยบูรพา หลักสูตร “สร้างห้องเรียนออนไลน์ด้วย Google Classroom” เมื่อวันที่ ๒๐ กรกฎาคม พ.ศ. ๒๕๖๐ ณ อาคารสำนักคอมพิวเตอร์ มหาวิทยาลัยบูรพา

๗. ดร.ปรัชญา แก้วแก่น และ ดร.ยุพธนา จันทะชิน เข้าร่วมประชุมวิชาการ เรื่อง “การเลี้ยงและใช้สัตว์เพื่องานทางวิทยาศาสตร์” ครั้งที่ ๖ และงานแสดงสินค้าประจำปี ๒๕๖๐ ภายใต้หัวข้อ “แผนกลยุทธ์แห่งชาติเพื่อพัฒนาการเลี้ยงและใช้สัตว์เพื่องานทางวิทยาศาสตร์เพื่อการพัฒนาประเทศไทย ๔.๐” ระหว่างวันที่ ๒๕ - ๒๗ กรกฎาคม พ.ศ. ๒๕๖๐ ณ โรงแรมสวิสโซเทล เลอ คองคอร์ด กรุงเทพฯ

๘. นายวิทวัส เพ็ญภู เข้าร่วมโครงการศึกษาดูงาน ด้านการสื่อสารองค์กร กองบริหารทั่วไป มหาวิทยาลัยมหิดล ศาลายาจังหวัดนครปฐม เมื่อวันที่ ๒๕ กรกฎาคม พ.ศ. ๒๕๖๐ ณ มหาวิทยาลัยมหิดล ศาลายา จังหวัดนครปฐม

๙. ผศ.ดร.ภัทราวดี มากมี ดร.กนก พานทอง ดร.ปิยะทิพย์ ประดุงพรม ดร.ปริญญา เรืองทิพย์ ดร.อุทัยพร ไก่แก้ว และ ดร.พีร วงศ์อุปราช เข้าร่วมโครงการอบรมตำแหน่งทางวิชาการ ครั้งที่ ๒ เมื่อวันที่ ๒๖ กรกฎาคม พ.ศ. ๒๕๖๐ ณ อาคารสมเด็จพระเทพรัตนราชสุดาฯ คณะแพทยศาสตร์ มหาวิทยาลัยบูรพา

๑๐. ผศ.ดร.พูลพงศ์ สุขสว่าง และ ผศ.ดร.ภัทราวดี มากมี เข้าร่วมโครงการฝึกอบรม เรื่อง กฎหมาย พึงรู้สำหรับผู้บริหารสถาบันอุดมศึกษา เมื่อวันที่ ๒๖ กรกฎาคม พ.ศ. ๒๕๖๐ ณ อาคารหอประชุมธำรง บัวศรี มหาวิทยาลัยบูรพา

๑๑. วิทยาลัยฯ ได้ตระหนักในความสำคัญของการเตรียมความพร้อมบุคลากร เพื่อก้าวสู่การเปลี่ยนแปลงที่จะเกิดขึ้นในภูมิภาคอาเซียนยังผลให้เกิดการเข้าใจ รับรู้ เกิดการปรับตัว เล็งเห็นถึงความสำคัญของภาษาอังกฤษในการสื่อสาร และเป็นเครื่องมือสำคัญในการพัฒนาวิชาการ จึงได้จัดโครงการฝึกอบรมเชิงปฏิบัติการเรื่อง “ภาษาอังกฤษเพื่อการสื่อสารในการเตรียมความพร้อมสู่ประชาคมอาเซียนและการเขียนรายงานการวิจัย” ระหว่างวันที่ ๑๗ สิงหาคม – ๑๙ กันยายน พ.ศ. ๒๕๖๐ ณ วิทยาลัยฯ เพื่อพัฒนาทักษะในการฟังและพูดภาษาอังกฤษแก่บุคลากร ให้สามารถสื่อสารอย่างมีประสิทธิภาพผ่านกิจกรรมการเรียนรู้ที่หลากหลายและสามารถใช้ได้จริงในชีวิตประจำวัน และพร้อมรับมือกับความเปลี่ยนแปลงที่จะเกิดขึ้น โดยได้เชิญ Mrs. Angela M. Nelson จาก Curtin University, Australia เป็นวิทยากรบรรยาย

๑๒. ดร.ปรัชญา แก้วแก่น และ ดร.ยุทธนา จันทะชิน เข้าร่วมประชุมหารือร่วมกับคณะผู้บริหารจาก สวทช. เมื่อวันที่ ๑๕ สิงหาคม พ.ศ. ๒๕๖๐ ณ อาคารสำนักงานอธิการบดี มหาวิทยาลัยบูรพา

๑๓. ผศ.ดร.ภัทราวดี มากมี และ ดร.ปรัชญา แก้วแก่น เข้าร่วมพิธีเปิดงานสัปดาห์วิทยาศาสตร์แห่งชาติ ภาคตะวันออกครั้งที่ ๓๔ เมื่อวันที่ ๑๖ สิงหาคม พ.ศ. ๒๕๖๐ ณ อาคารปฏิบัติการพื้นฐานและศูนย์เครื่องมือวิทยาศาสตร์ คณะวิทยาศาสตร์ มหาวิทยาลัยบูรพา

๑๔. ผศ.ดร.พูลพงศ์ สุขสว่าง และ ดร.ปรัชญา แก้วแก่น ร่วมพิธีเปิดโครงการ “ศิลปะกับการเยียวยา : สหวิทยาการเพื่อการสร้างพื้นที่สุขภาวะ” “พื้นที่สุนทรียรส : พื้นที่สุขภาวะ” เมื่อวันที่ ๑๗ สิงหาคม พ.ศ. ๒๕๖๐ ณ ลานหน้าคณะศิลปกรรมศาสตร์ มหาวิทยาลัยบูรพา

๑๕. ผศ.ดร.ภัทราวดี มากมี เข้าร่วมโครงการแลกเปลี่ยนเรียนรู้การบริหารจัดการด้านการส่งเสริมการวิจัย ระดับส่วนงาน ๓ กลุ่มสาขาวิชา เมื่อวันที่ ๑๘ สิงหาคม พ.ศ. ๒๕๖๐ ณ สำนักงานอธิการบดี มหาวิทยาลัยบูรพา

๑๖. ผศ.ดร.พูลพงศ์ สุขสว่าง และ นางระพีพร พูลสวัสดิ์ เข้าร่วมโครงการอบรมเชิงปฏิบัติการ เรื่อง “การใช้งานระบบบุคลากรอิเล็กทรอนิกส์” เมื่อวันที่ ๒๘ สิงหาคม พ.ศ. ๒๕๖๐ ณ ห้องปฏิบัติการ ๒๑๒ สำนักคอมพิวเตอร์ มหาวิทยาลัยบูรพา

๑๗. นางสาวฉัตรดี งามพิพัฒน์ เข้าร่วมโครงการเสวนาระบบบัญชีสามมิติและงานบัญชี เมื่อวันที่ ๒๘ สิงหาคม พ.ศ. ๒๕๖๐ ณ อาคารศาสตราจารย์ประยูร จินดาประดิษฐ์ มหาวิทยาลัยบูรพา

๑๘. ดร.ปรัชญา แก้วแก่น เข้าร่วมพิธีเปิดการประชุมวิชาการระดับชาติ เรื่อง “วิชาการแพทย์บูรพา” ครั้งที่ ๔ (The ๔th Burapha Medicine National Academic Conference ๒๐๑๗) ประจำปี ๒๕๖๐ ภายใต้แนวคิด “สร้างสรรค์เทคโนโลยีทางการแพทย์เพื่อสุขภาพ” เมื่อวันที่ ๑ กันยายน พ.ศ. ๒๕๖๐ ณ คณะแพทยศาสตร์ มหาวิทยาลัยบูรพา

๑๙. ผศ.ดร.พูลพงศ์ สุขสว่าง เข้าร่วมโครงการสัมมนานวัตกรรมไอทีกับการขับเคลื่อนประเทศไทย ๔.๐ : ในวาระครบรอบ ๒๕ ปี สำนักคอมพิวเตอร์ มหาวิทยาลัยบูรพา เมื่อวันที่ ๘ กันยายน พ.ศ. ๒๕๖๐ ณ อาคารหอประชุมธำรง บัวศรี มหาวิทยาลัยบูรพา

๒๐. ดร.สิริกานต์ จันทเปรมจิตต์ และ ดร.ยุทธนา จันทะชิน เข้าร่วมงานประชุม Discovery through collaboration driving innovation through academic and industry partnerships จัดโดย

สำนักงานพัฒนาวิทยาศาสตร์และเทคโนโลยีแห่งชาติ (สวทช.) ร่วมกับศูนย์ความเป็นเลิศด้านชีววิทยาศาสตร์ (องค์การมหาชน) เมื่อวันที่ ๑๔ กันยายน พ.ศ. ๒๕๖๐ ณ โรงแรม ดิโอกูระ เพรสทีจ กรุงเทพฯ

๒๑. นางระพีพร พูลสวัสดิ์ นางสาวฉัตรตรี งามพิพัฒน์ เข้าร่วมการอบรมตามโครงการฝึกอบรมเชิงปฏิบัติการ เรื่อง “วิธีการจัดซื้อจัดจ้างตามหลักการของ e-market และ e-bidding” รุ่นที่ ๒ ระหว่างวันที่ ๑๖-๑๗ กันยายน พ.ศ. ๒๕๖๐ ณ คณะวิศวกรรมศาสตร์ มหาวิทยาลัยบูรพา

๒๒. ดร.ปรัชญา แก้วแก่น เข้าร่วมประชุมหารือ เรื่อง การเขียนงบประมาณ Entrepreneurial education ประจำปีงบประมาณ พ.ศ. ๒๕๖๑ เมื่อวันที่ ๒๒ กันยายน พ.ศ. ๒๕๖๐ ณ คณะวิศวกรรมศาสตร์ มหาวิทยาลัยบูรพา

๒๓. ผศ.ดร.สุชาติา กรเพชรปानी ดร.สิริกรานต์ จันทเปรมจิตต์ ดร.ยุทธนา จันทะชิน และ Dr.Poliny Ung เข้าร่วมการสัมมนาชี้แจงการขอรับทุนสนับสนุนงานวิจัยด้านโลจิสติกส์และโซ่อุปทาน และแผนงานบูรณาการพัฒนาศักยภาพด้านวิทยาศาสตร์ เทคโนโลยี วิจัยและนวัตกรรม ปีงบประมาณ ๒๕๖๒ เรื่อง “การพัฒนาข้อเสนอโครงการวิจัยด้านโลจิสติกส์และโซ่อุปทาน ในแผนงานบูรณาการพัฒนาศักยภาพด้านวิทยาศาสตร์ เทคโนโลยี วิจัยและนวัตกรรม ปีงบประมาณ ๒๕๖๒” เมื่อวันที่ ๒๒ กันยายน พ.ศ. ๒๕๖๐ ณ มหาวิทยาลัยเกษตรศาสตร์ วิทยาเขตศรีราชา จังหวัดชลบุรี

๒๓. ดร.ศราวิน เทพสถิตย์ภรณ์ ร่วมประชุมวิชาการ ๒๑st Thai Neuroscience Society Conference และ Electrophysiology Workshop เมื่อวันที่ ๖ ตุลาคม พ.ศ. ๒๕๖๐ ณ อาคารเฉลิมพระเกียรติ ๘๐ พรรษา ๕ ธันวาคม พ.ศ.๒๕๕๐ มหาวิทยาลัยมหิดล

๒๔. ดร.สิริกรานต์ จันทเปรมจิตต์ และ ดร.พีร วงศ์อุปราช ร่วมประชุมเชิงปฏิบัติการ เรื่อง “ระบบ ThaiJo ๒ กับการบริหารจัดการวารสารวิชาการไทย” จัดโดยศูนย์ดัชนีการอ้างอิงวารสารไทย เมื่อวันที่ ๑๐ ตุลาคม พ.ศ. ๒๕๖๐ ณ มหาวิทยาลัยธรรมศาสตร์ ศูนย์รังสิต จังหวัดปทุมธานี

๒๕. นางสาวฉัตรตรี งามพิพัฒน์ เข้าร่วมโครงการอบรมการจัดทำแผนและรายงานผลการจัดซื้อ/จัดจ้างและรายงานผลเป็นรายเดือนผ่านระบบติดตามจัดซื้อ-จัดจ้าง เมื่อวันที่ ๑๒ ตุลาคม พ.ศ. ๒๕๖๐ ณ สำนักคอมพิวเตอร์ มหาวิทยาลัยบูรพา

๒๖. ผศ.ดร.พูลพงศ์ สุขสว่าง เข้าร่วมโครงการฝึกอบรมวิเคราะห์งบการเงินสำหรับผู้บริหาร เมื่อวันที่ ๑๙ ตุลาคม พ.ศ. ๒๕๖๐ ณ อาคารศาสตราจารย์ประยูร จินดาประดิษฐ์ มหาวิทยาลัยบูรพา

๒๗. ดร.พีร วงศ์อุปราช เข้าร่วมพิธีเปิดและร่วมรับฟังประชุมวิชาการระดับนานาชาติ : The ๔th Business Management International Conference ๒๐๑๗ (The ๔th BMIC) เมื่อวันที่ ๑ พฤศจิกายน พ.ศ. ๒๕๖๐ ณ โรงแรม Holiday Inn Pattaya จังหวัดชลบุรี

๒๘. ดร.พีร วงศ์อุปราช ดร.อุทัยพร ไก่แก้ว และ นายจักรรินทร์ ชินสุวรรณ เข้าร่วมกิจกรรมประชาสัมพันธ์โครงการ Erasmus เมื่อวันที่ ๘ พฤศจิกายน พ.ศ. ๒๕๖๐ ณ อาคารศาสตราจารย์ประยูร จินดาประดิษฐ์ มหาวิทยาลัยบูรพา

๒๙. ดร.ศราวิน เทพสถิตย์ภรณ์ เข้าร่วมโครงการอบรมเชิงปฏิบัติการหลักสูตร “ก้าวแรกสู่อาจารย์มืออาชีพ” ประจำปี ๒๕๖๐ รุ่นที่ ๒๗ ระหว่างวันที่ ๑๓ – ๑๗ พฤศจิกายน พ.ศ. ๒๕๖๐ ณ โรงแรมเวียงอินทร์ จังหวัดเชียงราย

๓๐. ดร.ปรัชญา แก้วแก่น เข้าร่วมประชุมสัมมนาเชิงปฏิบัติการ เพื่อจัดทำแผนปฏิบัติการเพื่อขับเคลื่อนอุดมศึกษารองรับนโยบายการพัฒนาระเบียงเศรษฐกิจพิเศษภาคตะวันออก (Eastern Economic Corridor : EEC) เมื่อวันที่ ๒๔ พฤศจิกายน พ.ศ. ๒๕๖๐ รร.นานาชาติ บางแสน อำเภอเมือง จังหวัดชลบุรี

๓๑. ดร.ปรัชญา แก้วแก่น ดร.สิริกานต์ จันทเปรมจิตต์ และ ดร.ยุทธนา จันทะชิน เข้าร่วมในงานประชุมวิชาการและนิทรรศการทรัพยากรไทย : ศักยภาพมากล้นมีให้เห็น ประจำปี ๒๕๖๐ เมื่อวันที่ ๒๘ พฤศจิกายน พ.ศ. ๒๕๖๐ ณ ศูนย์เครือข่ายการเรียนรู้เพื่อภูมิภาค จุฬาลงกรณ์มหาวิทยาลัย วิทยาเขตสระบุรี จังหวัดสระบุรี

๓๒. ดร.อุทัยพร ไก่แก้ว เข้าร่วมงานประชุมเชิงปฏิบัติการ เรื่อง “Advanced Course on Comparative” ระหว่างวันที่ ๓๐ พฤศจิกายน – ๑ ธันวาคม พ.ศ. ๒๕๖๐ ณ คณะแพทยศาสตร์ศิริราชพยาบาล มหาวิทยาลัยมหิดล

๓๓. ดร.ปิยะทิพย์ ประดุกพรม ดร.กนก พานทอง ดร.สิริกานต์ จันทเปรมจิตต์ และ ดร.ยุทธนา จันทะชิน เข้าร่วมโครงการอบรมเชิงปฏิบัติการ เรื่อง “การวิจัยทางคลินิกที่ดีตามแนวปฏิบัติ ICH-GCP สำหรับภาคกลางและภาคตะวันออก” ระหว่างวันที่ ๑๙ - ๒๐ ธันวาคม พ.ศ. ๒๕๖๐ ณ หอประชุมจรัส บัวศรี มหาวิทยาลัยบูรพา

๓๔. ดร.พีร วงศ์อุปราข ดร.ปริญญา เรืองทิพย์ และ ดร.อุทัยพร ไก่แก้ว เข้าร่วมประชุมสัมมนาวิชาการ เรื่อง “การประชุมหารือโครงการเร่งด่วนใน (ร่าง) แผนปฏิบัติการ การพัฒนาบุคลากร การศึกษการวิจัย และเทคโนโลยี (พ.ศ. ๒๕๖๑-๒๕๖๔) “เมื่อวันที่ ๑๙ ธันวาคม พ.ศ. ๒๕๖๐ ณ ห้องประชุม EEC สำนักงานเพื่อการพัฒนาระบบเศรษฐกิจพิเศษภาคตะวันออก อาคารการนิคมอุตสาหกรรมแห่งประเทศไทย ถนนนิคมมักกะสัน กรุงเทพฯ

๓๕. ดร.ปรัชญา แก้วแก่น และ ดร.พีร วงศ์อุปราข เข้าร่วมโครงการฝึกอบรมเชิงปฏิบัติการ เรื่อง “เกณฑ์พัฒนาคุณภาพการศึกษา เพื่อการดำเนินการที่เป็นเลิศ (EdPEX) ครั้งที่ ๔ หมวด ๑ และหมวด ๒” ระหว่างวันที่ ๒ - ๓ เมษายน พ.ศ. ๒๕๖๑ ณ ห้องประชุม PJ ๓๐๑ อาคารศาสตราจารย์ประยูร จินดาประดิษฐ์ มหาวิทยาลัยบูรพา

๓๖. ดร.อุทัยพร ไก่แก้ว เข้าร่วมอบรมโครงการ “สร้างนักวิจัยรุ่นใหม่” (ลูกไก่) รุ่นที่ ๖ จัดโดย สำนักงานคณะกรรมการวิจัยแห่งชาติ (วช.) ร่วมกับกองบริหารการวิจัยและนวัตกรรม มหาวิทยาลัยบูรพา ระหว่างวันที่ ๒-๖ เมษายน พ.ศ.๒๕๖๑ ณ หอประชุมจรัส บัวศรี มหาวิทยาลัยบูรพา

๓๗. ดร.สิริกานต์ จันทเปรมจิตต์ และดร.ยุทธนา จันทะชิน เข้าร่วมโครงการพัฒนาศักยภาพด้านไอซีทีสำหรับอาจารย์ มหาวิทยาลัยบูรพา หลักสูตร “การสร้างแบบฟอร์มออนไลน์ด้วย Google Forms” ในวันที่ ๑๙ เมษายน พ.ศ. ๒๕๖๑ ณ ห้องปฏิบัติการคอมพิวเตอร์ ๒๑๒ สำนักคอมพิวเตอร์ มหาวิทยาลัยบูรพา

๓๘. ผศ.ดร.ภัทราวดี มากมี เข้าร่วมอบรมสัมมนาเชิงปฏิบัติการ หลักสูตร “ผู้ประเมินคุณภาพการศึกษาภายใน ตามเกณฑ์ EdPEX” (EdPEX Assessor : EA) ครั้งที่ ๑ ระหว่างวันที่ ๒๓ - ๒๖ เมษายน พ.ศ. ๒๕๖๑ ณ อาคารศาสตราจารย์ประยูร จินดาประดิษฐ์ มหาวิทยาลัยบูรพา

๓๙. ดร.ศราวิน เทพสถิตย์ภรณ์ เข้าร่วมโครงการฝึกอบรมเชิงปฏิบัติการ “กิจกรรมเสริมสร้างศักยภาพด้านนวัตกรรมและพัฒนาเครือข่ายการแข่งขันนวัตกรรมภายใน ๒๔ ชั่วโมง” ระหว่างวันที่ ๒๖ - ๒๙ เมษายน พ.ศ. ๒๕๖๑ ณ มหาวิทยาลัยเทคโนโลยีพระจอมเกล้าธนบุรี กรุงเทพฯ

๔๐. Dr.Poliny Ung และนายวิทวัส เพ็ญภู เข้าร่วมโครงการ “BUU Tech Update สำหรับผู้ดูแลระบบเครือข่ายภายในมหาวิทยาลัยบูรพา” เมื่อวันที่ ๒๗ เมษายน พ.ศ. ๒๕๖๑ ณ อาคารสำนักคอมพิวเตอร์ มหาวิทยาลัยบูรพา

๔๑. Dr.Poliny UNG เข้าร่วมโครงการฝึกอบรม หลักสูตร “การสร้างห้องเรียนออนไลน์ด้วย Google Classroom” เมื่อวันที่ ๒๔ พฤษภาคม พ.ศ. ๒๕๖๑ ณ อาคารสำนักคอมพิวเตอร์ มหาวิทยาลัยบูรพา

๔๒. ดร.อุทัยพร ไก่แก้ว เข้าร่วมอบรมเชิงปฏิบัติการ หลักสูตร “การผลิตสื่อวิดีโอการเรียนการสอนด้วยตนเอง” เมื่อวันที่ ๑๔ มิถุนายน พ.ศ. ๒๕๖๑ ณ อาคารสำนักคอมพิวเตอร์ มหาวิทยาลัยบูรพา

๔๓. ผศ.ดร.ภัทราวดี มากมี ผศ.ดร.พูลพงศ์ สุขสว่าง และดร.กนก พานทอง เข้าร่วมประชุมคณะทำงานจัดทำแผนบูรณาการของสำนักงานศึกษาธิการจังหวัดชลบุรี เพื่อร่วมพิจารณาโครงการในการนำเสนอของบประมาณประจำปี ๒๕๖๓ จากสำนักงานปลัดกระทรวงศึกษาธิการ วันที่ ๑๘ มิถุนายน พ.ศ. ๒๕๖๑ ณ ห้องประชุมชั้น ๓ สพป.ขบ.๑ จังหวัดชลบุรี

๔๔. ผศ.ดร.พูลพงศ์ สุขสว่าง ผศ.ดร.ภัทราวดี มากมี ดร.กนก พานทอง ดร.ปิยะทิพย์ ประดุงพรหม ดร.สิริกานต์ จันทเปรมจิตต์ ดร.ยุทธนา จันทะชิน และ Dr.Poliny Ung เข้าร่วมโครงการอบรมเชิงปฏิบัติการ เรื่อง การขอตำแหน่งทางวิชาการ ในวันที่ ๑๙ มิถุนายน พ.ศ. ๒๕๖๑ ณ หอประชุมอรัญ บัวศรี มหาวิทยาลัยบูรพา

๔๕. นายวิทวัส เพ็ญภู่ เข้าร่วมโครงการอบรมเชิงปฏิบัติการ หลักสูตร “Network Monitoring and Management” ระหว่างวันที่ ๒๐-๒๑ มิถุนายน พ.ศ. ๒๕๖๑ ณ สำนักคอมพิวเตอร์ มหาวิทยาลัยบูรพา

๔๖. ดร.ศราวิน เทพสถิตย์ภรณ์ และดร.อุทัยพร ไก่แก้ว เข้าร่วมสัมมนาทุนวิจัย JSPS ประเทศญี่ปุ่น ในวันที่ ๒๒ มิถุนายน พ.ศ. ๒๕๖๑ ณ สำนักงานอธิการบดี มหาวิทยาลัยบูรพา

๔๗. ดร.สิริกานต์ จันทเปรมจิตต์ และ ดร.ยุทธนา จันทะชิน เข้าร่วมงานประชุม Neuroscience and Immunology Symposium in association with The ๑๖th International Neurologic and Cardiac Electrophysiology Symposium (NCES) ในหัวข้อเรื่อง “Gut Microbiota-Immune Response: At the Crossroad from Gut, Immunity, Brain and Heart” เมื่อวันที่ ๒๕ มิถุนายน พ.ศ. ๒๕๖๑ ณ โรงแรมแคนทารีฮิลล์ จังหวัดเชียงใหม่

๔๘. ดร.ศราวิน เทพสถิตย์ภรณ์ และ ดร.ปริญญา เรืองทิพย์ เข้าร่วมประชุมพัฒนานักวิจัยหน้าใหม่ สถาบันวิจัยระบบสาธารณสุข ประจำปีงบประมาณ ๒๕๖๒ เมื่อวันที่ ๒๖ มิถุนายน พ.ศ. ๒๕๖๑ ณ ห้องประชุม ทิวลิป โรงแรมมาร์เก็เด็น กรุงเทพฯ

38 083 2

คพงต่ออ่าง
เฉพาะในห้อง



วิทยาลัยวิทยาการวิจัยและวิทยาการปัญญา

มหาวิทยาลัยบูรพา

www.rmcs.buu.ac.th