



Burapha University

Annual Report 2015





พระบรมฉายาลักษณ์

สตูดิโอเฉลิมพระเกียรติคุณ

สารจากนายกสภามหาวิทยาลัย

สารจากอธิการบดี

บทสรุปผู้บริหาร

ประวัติมหาวิทยาลัย

สัญลักษณ์

วิสัยทัศน์ พันธกิจ ยุทธศาสตร์

โครงสร้างมหาวิทยาลัยบูรพา

ผู้บริหารมหาวิทยาลัย และหัวหน้าส่วนงาน

ยุทธศาสตร์ที่ ๑

การสร้างความรู้ปัญญาและการบริหารจัดการให้เกิดคุณค่าต่อการพัฒนาสังคม

ยุทธศาสตร์ที่ ๒

การจัดการศึกษาที่มีคุณภาพในระดับสากล สร้างบัณฑิตให้มีคุณธรรม เชี่ยวชาญในศาสตร์ เป็นผู้นำที่มีทักษะสากล

ยุทธศาสตร์ที่ ๓

การบริการวิชาการสู่สังคม ร่วมสร้างสังคมอุดมปัญญาที่พึ่งตนเอง

ยุทธศาสตร์ที่ ๔

การส่งเสริม สนับสนุนและธำรงไว้ซึ่งศิลปะ วัฒนธรรมความเป็นไทย การอนุรักษ์สิ่งแวดล้อม และการรับผิดชอบต่อสังคม

ยุทธศาสตร์ที่ ๕

การพัฒนามหาวิทยาลัยให้เข้มแข็ง มีระบบบริหารจัดการที่มีประสิทธิภาพสูง และพึ่งตนเองได้









สถิติเฉลิมพระเกียรติคุณ

สมเด็จพระเทพรัตนราชสุดาฯ สยามบรมราชกุมารี

ในพิธีทูลเกล้าทูลกระหม่อมถวายปริญญา

ปรัชญาดุษฎีบัณฑิตกิตติมศักดิ์ สาขาวิชาวิทยาศาสตร์สิ่งแวดล้อม

ด้วยสภามหาวิทยาลัยบูรพา ได้มีมติเป็นเอกฉันท์ให้ทูลเกล้าทูลกระหม่อมถวายปริญญาปรัชญาดุษฎีบัณฑิตกิตติมศักดิ์ สาขาวิชาวิทยาศาสตร์สิ่งแวดล้อม แต่สมเด็จพระเทพรัตนราชสุดาฯ เจ้าฟ้ามหาดัชนีสิรินธรรัฐสีมาคุณากรปิยชาติ สยามบรมราชกุมารี โดยได้ประจักษ์ว่า ได้ฝ่าละอองพระบาทได้ทรงพระอุตสาหะวิริยะบำเพ็ญพระราชกรณียกิจนานัปการในการส่งเสริมสนับสนุนวิทยาการสาขาวิชาวิทยาศาสตร์สิ่งแวดล้อมซึ่งมีบทบาทสำคัญต่อการพัฒนาทรัพยากรบุคคล ทรัพยากรสิ่งแวดล้อม และการพัฒนาประเทศ

ได้ฝ่าละอองพระบาททรงมีพระวิสัยทัศน์กว้างไกล ทรงตระหนักถึงความสำคัญในด้านวิทยาศาสตร์และสิ่งแวดล้อม ทรงมีพระราชโองการให้ประชาชนมีจิตสำนึก และเข้าใจในความสำคัญของทรัพยากรธรรมชาติและสิ่งแวดล้อมเพื่อให้ประเทศชาติมีความเจริญก้าวหน้าทัดเทียมนานาชาติ ได้ฝ่าละอองพระบาทจึงทรงมีพระราชดำริให้มีการจัดตั้งโครงการต่าง ๆ ขึ้น อาทิ โครงการวิจัยข้าวโลกตามพระราชดำริสมเด็จพระเทพรัตนราชสุดาฯ สยามบรมราชกุมารี เป็นโครงการเพื่อสร้างองค์ความรู้ สร้างความเข้าใจสิ่งแวดล้อมทางอากาศและทางทะเลที่มีผลกระทบต่อ การเปลี่ยนแปลงภูมิอากาศและสิ่งแวดล้อมของโลกสำหรับการเตรียมพร้อมรับมือและป้องกันภัยพิบัติทางธรรมชาติ ทั้งนี้ทรงมีพระราชวินิจฉัยให้อาจารย์จากภาควิชาวาริชศาสตร์ คณะวิทยาศาสตร์ มหาวิทยาลัยบูรพา เข้าร่วมโครงการวิจัยดังกล่าวด้วย

โครงการอนุรักษ์พันธุกรรมพืชอันเนื่องมาจากพระราชดำริสมเด็จพระเทพรัตนราชสุดาฯ สยามบรมราชกุมารี เป็นโครงการที่ได้ฝ่าละอองพระบาททรงสืบทอดพระราชปณิธานในพระบาทสมเด็จพระเจ้าอยู่หัว โดยจัดตั้งธนาคารพืชพรรณ โครงการจัดตั้งสวนพฤกษศาสตร์โรงเรียน จำนวน ๑,๖๗๗ แห่ง เพื่อการศึกษาและอนุรักษ์ความหลากหลายทางชีวภาพและกายภาพที่มีส่วนสำคัญต่อการดำรงอยู่และความสมบูรณ์ของทรัพยากรต่าง ๆ ทั้งนี้เพื่อให้สิ่งแวดล้อมอยู่ในสภาพที่ดี ประชาชนสามารถนำมาใช้ประโยชน์และอยู่ร่วมกับธรรมชาติอย่างมีความสุข ซึ่งสอดคล้องกับยุทธศาสตร์การพัฒนาคณสู่งคมแห่งการเรียนรู้ตลอดชีวิตอย่างยั่งยืน

นอกจากนี้ได้ฝ่าละอองพระบาททรงให้ความสำคัญในการพัฒนาบุคลากรด้านวิทยาศาสตร์และเทคโนโลยี ทรงเป็นองค์ประธานมูลนิธิส่งเสริมโอลิมปิกวิชาการและพัฒนามาตรฐานวิทยาศาสตร์ศึกษาในพระอุปถัมภ์สมเด็จพระเจ้าพี่นางเธอเจ้าฟ้ากัลยาณิวัฒนา กรมหลวงนราธิวาสราชนครินทร์ เพื่อส่งเสริมให้นักเรียนระดับมัธยมศึกษาตอนปลายทั่วประเทศที่มีความสามารถทางวิทยาศาสตร์และคณิตศาสตร์มีโอกาสดำเนินการพัฒนาศักยภาพทางด้านคณิตศาสตร์ คอมพิวเตอร์ เคมี ชีววิทยา และฟิสิกส์ ให้มีความพร้อมที่จะเข้ารับการคัดเลือกไปแข่งขันโอลิมปิกวิชาการระหว่างประเทศ อีกทั้งได้ทรงส่งเสริมให้บุคลากรได้รับการพัฒนาโดยการเข้าร่วมกิจกรรมทางวิชาการต่าง ๆ เช่น โครงการนักศึกษาภาคฤดูร้อนเดซี โครงการคัดเลือกผู้แทนเข้าร่วมการประชุมผู้ได้รับรางวัลโนเบล ณ เมืองลินเดา สหพันธ์สาธารณรัฐเยอรมนี

อนึ่ง ได้ฝ่าละอองพระบาทยังทรงดำริให้จัดทำโครงการด้านวิทยาศาสตร์และสิ่งแวดล้อมในรูปแบบอื่น ๆ อีกหลายโครงการ อาทิ โครงการปกป้องยางนา โครงการป่าสาธิตทดลอง โครงการอนุรักษ์พันธุกรรมหวาย โครงการสวนพืชสมุนไพร โครงการปลูกป่าชายเลนอ่าวคุ้งกระเบน โครงการศึกษาวิจัยและพัฒนาสิ่งแวดล้อมแหลมผักเบี้ยอันเนื่องมาจากพระราชดำริ

โดยที่ใต้ฝ่าละอองพระบาท ทรงประกอบพระราชกรณียกิจด้านวิทยาศาสตร์และสิ่งแวดล้อมนานัปการ ด้วยพระมหากรุณาธิคุณ พระปรีชาสามารถ พระวิริยะอุตสาหะ ตลอดจนพระราชจริยวัตรเพียบพร้อม ยังผลอันเป็นคุณประโยชน์ยิ่งใหญ่ให้บังเกิดแก่ประเทศไทย เพื่อเป็นการเฉลิมพระเกียรติและสำนึกในพระมหากรุณาธิคุณ สภามหาวิทยาลัยบูรพาจึงขอพระราชทานพระราชวโรกาสทูลเกล้าฯ ถวายปริญญาปรัชญาดุษฎีบัณฑิตกิตติมศักดิ์ สาขาวิชาวิทยาศาสตร์สิ่งแวดล้อมแด่ใต้ฝ่าละอองพระบาท เพื่อเป็นเกียรติและเป็นสิริมงคลแก่มหาวิทยาลัยบูรพา และแก่ปวงข้าพระพุทธเจ้า คณาจารย์ บุคลากร นิสิต สืบไป

ด้วยเกล้าด้วยกระหม่อม



วโรกาสสุดดีเฉลิมพระเกียรติคุณ





University Council President's Message

มหาวิทยาลัยบูรพาได้ดำเนินงานตามพันธกิจที่กำหนดไว้ตามพระราชบัญญัติมหาวิทยาลัยบูรพา มียุทธศาสตร์ 5 ด้าน ได้แก่ ด้านการจัดการศึกษา ด้านการบริการวิชาการ ด้านการทำนุบำรุงศิลปวัฒนธรรม การกีฬา การแสดงความรับผิดชอบต่อสังคม และด้านการพัฒนาระบบบริหารจัดการภายในมหาวิทยาลัย โดยมีเป้าหมายหลักในการผลิตบัณฑิตที่มีคุณภาพตามคุณลักษณะบัณฑิตที่พึงประสงค์และสร้างงานวิจัยที่เป็นประโยชน์ต่อสังคมและประเทศชาติ ให้พร้อมรับการเปลี่ยนแปลงทางสังคม เศรษฐกิจและเทคโนโลยีอย่างรวดเร็วในปัจจุบัน

ปีงบประมาณ พ.ศ. 2558 คณาจารย์และนักวิจัยของมหาวิทยาลัยหลายท่านได้รับรางวัลจากผลงานวิจัยดีเด่น จากเวทีวิจัยทั้งภายในประเทศและต่างประเทศ นิสิตได้รับรางวัล ทั้งด้านวิชาการ ด้านคุณธรรม และด้านการกีฬา บุคลากรและผู้บริหารได้รับรางวัลจากสังคม ในหลากหลายแขนง มหาวิทยาลัยได้พัฒนาในเชิงระบบและกายภาพ ได้รับงบประมาณ 910 ล้านบาท เพื่อก่อสร้างอาคารวิจัยทางการแพทย์ ซึ่งจะทำให้โรงพยาบาลมหาวิทยาลัยเป็นโรงพยาบาลขนาด 500 เตียง เป็นที่พึงของสังคมในปัจจุบันและในอนาคต

รายงานประจำปีเล่มนี้ได้สะท้อนถึงการเปลี่ยนแปลงที่มีผลต่อการดำเนินการตามพันธกิจ โดยสรุปผลการดำเนินงานในแต่ละยุทธศาสตร์ทั้ง 5 ด้าน และนำเสนอในรูปแบบอิเล็กทรอนิกส์ หรือ ดิจิตอล ที่แสดงให้เห็นถึงรูปแบบการดำเนินชีวิต และการทำงานที่จะนำพามหาวิทยาลัยไปสู่วิสัยทัศน์ที่ตั้งไว้ ซึ่งแม้ว่าจะมีการเปลี่ยนแปลงไปอย่างไร ชาวมหาวิทยาลัยบูรพาก็มุ่งมั่นที่จะ “สร้างคนคุณภาพ สร้างปัญญาให้แผ่นดิน” เคียงคู่คู่สังคมไทยและสมาชิกในประชาคมอาเซียนสืบไป



President's Message

ผลงานของมหาวิทยาลัยบูรพา ในรอบปีงบประมาณ พ.ศ. ๒๕๕๘ มีอยู่มากมาย มีเรื่องเด่นที่ทำให้ชื่อเสียงให้มหาวิทยาลัยบูรพา เราปฏิบัติตามพันธกิจของมหาวิทยาลัย ซึ่งในแต่ละพันธกิจประสบความสำเร็จอย่างดีเยี่ยม ด้านการจัดการศึกษา มหาวิทยาลัยมีนิสิตทุกระดับชั้น รวมนักเรียนโรงเรียนสาธิต “พิบูลบำเพ็ญ” และนิสิตโรงเรียนสาธิตอาชีวศึกษา รวมทั้งหมดมีจำนวนกว่า ๔๕,๐๐๐ คน สำหรับนิสิตที่จบการศึกษาไปแล้วได้งานทำมากกว่าร้อยละ ๖๐ และในส่วนวิชาชีพได้งานทำร้อยละ ๑๐๐ นอกจากความโดดเด่นด้านวิชาการแล้ว นิสิตของเรายังมีความโดดเด่นในด้านคุณลักษณะของการเป็นนิสิตของมหาวิทยาลัยบูรพา และคุณลักษณะที่พึงประสงค์ของบัณฑิตของประเทศไทยด้วย ดังจะเห็นว่านิสิตเหล่านั้นได้รับรางวัลต่าง ๆ มากมาย อาทิ การบำเพ็ญประโยชน์ การมีจิตอาสา และเป็นผู้แทนประเทศในการแข่งขันกีฬา เช่น Asian games เป็นต้น

นอกจากนี้ด้านการวิจัย มหาวิทยาลัยมีงานวิจัยที่มีคุณภาพสูงจากคณาจารย์ที่ได้รับรางวัลจากส่วนงาน สถาบันต่าง ๆ ในระดับประเทศ นอกจากนี้ยังมีผลงานวิจัยที่ได้รับการตีพิมพ์เผยแพร่ในวารสารที่เป็นที่ยอมรับในระดับชาติและระดับนานาชาติอีกมากมาย และผลงานวิจัยหลายชิ้นสามารถนำไปสู่การพัฒนาประเทศ โดยเฉพาะอย่างยิ่งในเรื่องทรัพย์สินทางปัญญา มีผลงานหลายชิ้นได้รับการจดสิทธิบัตร อนุสิทธิบัตร นอกจากนี้ยังมีภารกิจเรื่องการทำนุบำรุงศิลปวัฒนธรรม หรือการรับผิดชอบต่อสังคม ซึ่งมีเป้าหมายหลักเพื่อการพัฒนาสังคมร่วมกับชุมชน โดยเฉพาะชุมชนรอบมหาวิทยาลัยทั้ง ๓ วิทยาเขต สำหรับการบริการวิชาการ มหาวิทยาลัยมีความร่วมมือกับหน่วยงานต่าง ๆ ทั้งภาครัฐและเอกชน ในการใช้ทรัพย์สินทางปัญญาของคณาจารย์ในการจัดทำโครงการ เป็นที่ปรึกษา หรือนำนิสิตลงภาคสนาม นับเป็นความร่วมมือที่ดียิ่ง

ในปีงบประมาณ พ.ศ. ๒๕๕๘ มหาวิทยาลัยใช้งบประมาณในการดำเนินงานตามพันธกิจทั้งสิ้น ๔,๙๐๐ ล้านบาท ซึ่งได้รับเงินสนับสนุนจากรัฐบาล ๑,๙๐๐ ล้านบาทเศษ ฉะนั้นผลงานต่าง ๆ ที่เกิดขึ้นนับเป็นประโยชน์ต่อประเทศชาติ สามารถสร้างองค์ความรู้ใหม่ ๆ พัฒนาองค์ความรู้ที่มีอยู่ และสร้างทรัพยากรบุคคลให้แก่ประเทศชาติได้อย่างดี สำหรับในปีงบประมาณ พ.ศ. ๒๕๕๘ มหาวิทยาลัยบูรพาและบุคลากรทุกคน มีความมุ่งมั่น ร่วมมือกันก้าวเดินต่อไป ให้บรรลุเป้าหมายตามที่กำหนดไว้ และจะพัฒนาสิ่งต่าง ๆ ให้ดียิ่งขึ้น



บทสรุปสำหรับผู้บริหาร

มหาวิทยาลัยบูรพาเป็นสถาบันการศึกษาและการวิจัย มีวัตถุประสงค์ให้การศึกษาดำเนินการส่งเสริมงานวิจัย เพื่อสร้างและพัฒนาองค์ความรู้และเทคโนโลยี ให้บริการทางวิชาการ ทะนุบำรุงศาสนา ศิลปะ วัฒนธรรม และการกีฬา รวมทั้งการสนับสนุนกิจกรรมของรัฐและท้องถิ่น และการมีส่วนร่วมในการพัฒนาชุมชนและสิ่งแวดล้อม ในปีงบประมาณ ๒๕๕๘ มหาวิทยาลัยบูรพาได้ดำเนินกิจกรรมตามยุทธศาสตร์หลัก ๕ ด้าน ดังนี้

ยุทธศาสตร์ที่ ๑ การสร้างความรู้ปัญญาและการบริหารจัดการให้เกิดคุณค่าต่อการพัฒนาสังคม

ในปีงบประมาณ ๒๕๕๘ มหาวิทยาลัยบูรพามิงานวิจัย ๔๘๔ โครงการ ใช้งบประมาณจากแหล่งทุนประเภทต่าง ๆ จำนวน ๒๘๐,๑๙๔,๕๘๗ บาท มีผลงานวิจัยที่ตีพิมพ์ในวารสารระดับชาติ ๑๗๗ เรื่อง ระดับนานาชาติ ๑๘๔ เรื่อง วิจัยที่ตีพิมพ์ในรายงานสืบเนื่องระดับชาติ ๑๒๖ เรื่อง ระดับนานาชาติ ๖๗ เรื่อง ได้รับการจดทะเบียนสิทธิบัตร ๑ ผลงาน อนุสิทธิบัตร ๗ ผลงาน

ยุทธศาสตร์ที่ ๒ การจัดการศึกษาที่มีคุณภาพระดับสากล สร้างบัณฑิตให้มีคุณธรรม เชี่ยวชาญในศาสตร์

ในปีการศึกษา ๒๕๕๘ มหาวิทยาลัยบูรพา มีการจัดการเรียนการสอนหลักสูตรภาษาไทยและหลักสูตรนานาชาติทั้งหมด ๒๕๑ หลักสูตร แบ่งเป็นระดับปริญญาตรี ๑๒๓ หลักสูตร และระดับบัณฑิตศึกษา ๑๒๘ หลักสูตร มีจำนวนนิสิตทั้งหมด ๔๙,๐๙๐ คน จำแนกเป็นระดับปริญญาตรี ๔๐,๖๒๒ คน ระดับบัณฑิตศึกษา ๘,๔๖๘ คน มีนิสิตใหม่ที่รับเข้าในปีการศึกษา ๒๕๕๘ จำนวน ๑๑,๕๐๕ คน จำแนกเป็นระดับปริญญาตรี ๑๐,๑๓๐ คน ระดับบัณฑิตศึกษา ๑,๓๗๕ คน และมีผู้สำเร็จการศึกษาในปีการศึกษา ๒๕๕๗ จำนวน ๑๐,๘๓๘ คน จำแนกเป็นระดับปริญญาตรี ๘,๖๖๗ คน ระดับบัณฑิตศึกษา ๒,๑๗๑ คน นอกจากนี้ยังมีการจัดการศึกษาในระดับปฐมวัยถึงระดับมัธยมศึกษาตอนปลาย โดยโรงเรียนสาธิต “พิบูลบำเพ็ญ” มีจำนวนนักเรียน ๓,๐๙๐ คน และระดับประกาศนียบัตรวิชาชีพชั้นสูง (ปวส.) โดยโรงเรียนสาธิตอาชีวศึกษา มีจำนวนนิสิต ๑๔๖ คน

ยุทธศาสตร์ที่ ๓ การบริการวิชาการสู่สังคม ร่วมสร้างสังคมอุดมปัญญาที่พึ่งตนเอง

ในปีงบประมาณ พ.ศ. ๒๕๕๘ มหาวิทยาลัยบูรพาได้ดำเนินการจัดทำโครงการบริการวิชาการแก่สังคม ทั้งสิ้น ๒๒๕ โครงการ เป็นจำนวนเงิน ๑๗๐,๔๓๔,๘๐๙.๘๕ บาท บุคลากรของมหาวิทยาลัยได้รับเชิญเป็นวิทยากรให้กับหน่วยงานต่าง ๆ ทั้งภาครัฐและเอกชน รวมทั้งสิ้น ๖๖๖ ครั้ง บทความเผยแพร่ความรู้ทางวิชาการลงในสื่อสิ่งพิมพ์ประเภทต่าง ๆ จำนวน ๔๙ บทความ เผยแพร่ทางวิทยุกระจายเสียง ๕๐๒ สถานี จำนวน ๔๖๑ เรื่อง และเผยแพร่ทางอินเทอร์เน็ต ๔,๗๒๒ เรื่อง สำหรับการบริการทางการแพทย์ มีผู้ป่วยนอก จำนวน ๒๗๔,๑๑๕ ราย และมีผู้ป่วยใน จำนวน ๕๕,๑๒๐ ราย



ยุทธศาสตร์ที่ ๔ การส่งเสริม สนับสนุนและธำรงไว้ซึ่งศิลปะ วัฒนธรรมความเป็นไทย การอนุรักษ์สิ่งแวดล้อม และการรับผิดชอบต่อสังคม

ในปีงบประมาณ พ.ศ. ๒๕๕๘ มหาวิทยาลัยบูรพาได้ดำเนินการเกี่ยวกับการส่งเสริม สนับสนุนและธำรงไว้ซึ่งศิลปะ วัฒนธรรมความเป็นไทย การอนุรักษ์สิ่งแวดล้อม และการรับผิดชอบต่อสังคม จำนวน ๑๘๙ โครงการ งบประมาณ ๑๗,๒๙๒,๐๕๐ บาท

ยุทธศาสตร์ที่ ๕ การพัฒนามหาวิทยาลัยให้เข้มแข็ง มีระบบบริหารจัดการที่มีประสิทธิภาพสูง และพึ่งตนเองได้

มหาวิทยาลัยได้รับการจัดสรรงบประมาณจากรัฐบาล จำนวน ๑,๖๔๒,๑๖๖,๗๐๐ บาท และงบประมาณเงินรายได้มหาวิทยาลัย จำนวน ๓,๒๗๕,๐๒๗,๗๐๐ บาท สัดส่วนงบประมาณจากรัฐบาลต่อเงินรายได้ เท่ากับ ๓๓.๔๐ ต่อ ๖๖.๖๐ มีบุคลากร จำนวน ๕,๑๔๘ คน จำแนกเป็นคณาจารย์ ๑,๖๔๑ คน (ร้อยละ ๔๕.๑๓) สายสนับสนุนวิชาการ ๑,๕๑๒ คน (ร้อยละ ๔๑.๕๘) ผู้บริหาร(บุคคลภายนอก) ๑๗ คน (ร้อยละ ๐.๔๗) และลูกจ้าง ๔๖๖ คน (ร้อยละ ๑๒.๘๒) และได้ดำเนินการสร้างเครือข่ายความตกลงความร่วมมือทางวิชาการกับส่วนราชการ ๑๔๐ ความร่วมมือ องค์กรเอกชน ๑๙ ความร่วมมือ และสถาบันการศึกษาระหว่างประเทศ ๒๕ ความร่วมมือ

ด้วยความมุ่งมั่นในการดำเนินงาน ให้บรรลุพันธกิจ มหาวิทยาลัยบูรพาได้ปรับยุทธศาสตร์เป็น “ชุมปัญญา ตะวันออก เพื่ออนาคตของแผ่นดิน” เพื่อเป็นก้าวสำคัญในการพัฒนาประเทศต่อไป



ประวัติมหาวิทยาลัยบูรพา BUU Background

มหาวิทยาลัยบูรพาตั้งอยู่ภาคตะวันออก มีที่ตั้งอยู่ใน ๓ จังหวัด คือ

มหาวิทยาลัยบูรพา จังหวัดชลบุรี ตั้งอยู่เลขที่ ๑๖๙ ถนนลงหาดบางแสน ตำบลแสนสุข อำเภอเมือง จังหวัดชลบุรี มีพื้นที่ทั้งสิ้น ๖๔๗ ไร่ ๒ งาน ๑ ตารางวา และมีวิทยาเขต ๒ แห่ง ได้แก่

มหาวิทยาลัยบูรพา วิทยาเขตจันทบุรี ที่ตั้งอยู่ใน ๔ พื้นที่ คือ

๑. ตั้งอยู่เลขที่ ๕๗ หมู่ ๑ ถนนชลประทาน ตำบลโขมก อำเภอท่าใหม่ จังหวัดจันทบุรี มีเนื้อที่ ๔๕๐ ไร่ ๓ งาน ๓๔ ตารางวา
๒. ตั้งอยู่หมู่ที่ ๔ และ ๖ ตำบลสนามไชย อำเภอนายายอาม จังหวัดจันทบุรี มีเนื้อที่ ๗๗๖ ไร่ ๒ งาน ๒๕ ตารางวา
๓. ตั้งอยู่หมู่ที่ ๒ และ ๙ ตำบลบ่อ อำเภอขลุง จังหวัดจันทบุรี มีเนื้อที่ ๑๗๙ ไร่ ๒๒ ตารางวา
๔. ตั้งอยู่ที่ทุ่งร้อยรู ตำบลแสนตุ้ง อำเภอเขาสมิง จังหวัดตราด มีเนื้อที่ ๔๙๗ ไร่ ๑ งาน ๓๐.๙๐ ตารางวา

มหาวิทยาลัยบูรพา วิทยาเขตสระแก้ว ตั้งอยู่เลขที่ ๔ ถนนสุวรรณศร ตำบลวัฒนานคร อำเภอวัฒนานคร จังหวัดสระแก้ว มีเนื้อที่ ๑,๓๖๙ ไร่ ๒ งาน

ความเป็นมาก่อนที่จะมาเป็นมหาวิทยาลัยบูรพา เริ่มในปี พ.ศ. ๒๔๙๒ กระทรวงศึกษาธิการได้จัดตั้งโรงเรียน

ในส่วนของวิทยาลัยวิชาการศึกษาบางแสนได้มีการวางศิลาฤกษ์ ในวันที่ ๘ กรกฎาคม ๒๔๙๘ ที่ตำบลแสนสุข อำเภอเมือง จังหวัดชลบุรี นับแต่นั้นมาวันที่ ๘ กรกฎาคม ของทุกปีจึงเป็นวันคล้ายวันสถาปนามหาวิทยาลัย เรียกว่าวัน “แปดกรกฎ” วิทยาลัยวิชาการศึกษาบางแสน จึงเป็นสถาบันอุดมศึกษาแห่งแรกของประเทศไทยที่ได้จัดตั้งขึ้นในส่วนภูมิภาค สังกัดกรมการฝึกหัดครู กระทรวงศึกษาธิการ โดยเปิดสอนหลักสูตรการศึกษาระดับบัณฑิต (กศ.บ.) หลักสูตร ๔ ปี

ต่อมาเมื่อวันที่ ๑ กรกฎาคม พ.ศ. ๒๔๙๙ วิทยาลัยวิชาการศึกษาบางแสนได้รับโอน “โรงเรียนพิบูลบำเพ็ญ” สังกัดกรมสามัญศึกษา ซึ่งตั้งอยู่ที่ตำบลแสนสุข อำเภอเมือง จังหวัดชลบุรี เพื่อปรับปรุงให้เป็นโรงเรียนสาธิตของมหาวิทยาลัย โดยตั้งชื่อใหม่ว่าโรงเรียนสาธิต “พิบูลบำเพ็ญ” วิทยาลัยวิชาการศึกษาบางแสน

พ.ศ. ๒๕๐๑ มีผู้สำเร็จการศึกษาเป็นรุ่นแรก จำนวน ๓๕ คน หลังจากนั้นในปี พ.ศ. ๒๕๐๕ ได้เปิดรับบุคคลที่มีวุฒิ ป.ม. หรือ พ.ม. หรือ อ.กศ.หรือ ป.กศ.สูง หรือเทียบเท่า เข้าศึกษาเป็นนิสิตภาคสมทบหลักสูตร การศึกษาระดับบัณฑิต (กศ.บ.) และในปี พ.ศ. ๒๕๑๔ ได้รับโอนอาคารเรียน ที่ดินและสิ่งก่อสร้างของวิทยาลัยบางแสน สังกัดกรมสามัญศึกษาให้มาเป็นของวิทยาลัยวิชาการศึกษาบางแสน สังกัดกรมการฝึกหัดครู

ในปี พ.ศ. ๒๕๑๗ วิทยาลัยวิชาการศึกษาได้เปลี่ยนฐานะเป็นมหาวิทยาลัยศรีนครินทรวิโรฒ ตามพระราชบัญญัติมหาวิทยาลัยศรีนครินทรวิโรฒ ย้ายมาสังกัด



จนกระทั่งวันที่ ๒๙ กรกฎาคม พ.ศ. ๒๕๓๓ จึงยกฐานะเป็นมหาวิทยาลัยบูรพาตามพระราชบัญญัติมหาวิทยาลัยบูรพา พ.ศ. ๒๕๓๓ ซึ่งประกาศในราชกิจจานุเบกษา เล่มที่ ๑๐๗ ตอนที่ ๑๓๑

ตลอดเวลาที่ผ่านมามหาวิทยาลัยบูรพา ได้ตอบสนองหลักการที่ว่าการศึกษาที่ประชาชนทุกคนต้องเข้าถึงอย่างเท่าเทียมและทั่วถึง จึงขยายวิทยาเขต ๒ แห่ง คือ เมื่อวันที่ ๒๐ มิถุนายน พ.ศ. ๒๕๓๘ ตั้งวิทยาเขตสารสนเทศจันทบุรี จังหวัดจันทบุรี ตามมติคณะรัฐมนตรีขึ้นเป็นแห่งแรก เปิดการเรียนการสอน ในปีการศึกษา ๒๕๓๙ และในปีต่อมาวันที่ ๙ กันยายน พ.ศ. ๒๕๔๐ จัดตั้งวิทยาเขตสารสนเทศสระแก้ว จังหวัดสระแก้ว ขึ้นเป็นแห่งที่ ๒ เริ่มเปิดการเรียนการสอนในปีการศึกษา ๒๕๔๑ ภายหลังจากได้มีการประกาศของมหาวิทยาลัยใช้ชื่อว่า วิทยาเขตจันทบุรี และวิทยาเขตสระแก้ว

มหาวิทยาลัยได้มีการเปลี่ยนแปลงครั้งสำคัญ ในวันที่ ๑๐ มกราคม พ.ศ. ๒๕๕๑ โดยการเปลี่ยนสถานภาพจากมหาวิทยาลัยส่วนราชการเป็นมหาวิทยาลัยในการกำกับของรัฐ ตามพระราชบัญญัติมหาวิทยาลัยบูรพา พ.ศ. ๒๕๕๐ ประกาศในราชกิจจานุเบกษาเล่มที่ ๑๒๕ ตอนที่ ๕ ก ในวันที่ ๙ มกราคม พ.ศ. ๒๕๕๑

มหาวิทยาลัยบูรพามีความมุ่งมั่นในปณิธาน ปรัชญา ภารกิจหลัก วิสัยทัศน์ พันธกิจ และเป้าหมายของมหาวิทยาลัยบูรพาที่ชัดเจน จึงเป็นแรงผลักดันให้มหาวิทยาลัยมีความพร้อมที่จะก้าวไกลไปข้างหน้าอย่างมั่นใจ เพื่อสู่ความเป็นเลิศทางวิชาการที่ตอบสนองต่อความต้องการกำลังคนในระดับคุณภาพของประเทศไทยในปัจจุบันและอนาคต



แบบที่ ๑



แบบที่ ๒



ตรา เครื่องหมาย หรือ สัญลักษณ์ของมหาวิทยาลัยบูรพา

แบบที่ ๑ เป็นวงกลมซ้อนกันสองวง วงกลมในมีรูปเลขไทย “๙” อยู่ตรงกลาง ล้อมรอบด้วยกนกเปลวเพลิงด้านบนมี รัศมีประกอบแปดแฉก ด้านล่างของเลข ๙ เป็นเส้นโค้งสามเส้น วงกลมนอกเบื้องบนมีคำว่า “สุโข ปรณูปฎิลาโก” เบื้องล่างมีคำว่า “มหาวิทยาลัยบูรพา”

แบบที่ ๒ เป็นวงกลมซ้อนกันสองวง วงกลมในมีรูปเลขไทย “๙” อยู่ตรงกลาง ล้อมรอบด้วยกนกเปลวเพลิงด้านบนมี รัศมีประกอบแปดแฉก ด้านล่างของเลข ๙ เป็นเส้นโค้งสามเส้น วงกลมนอกเบื้องบนมีคำว่า “มหาวิทยาลัยบูรพา” เบื้องล่างมีคำว่า “BURAPHA UNIVERSITY”

ความหมายของตรา เครื่องหมาย หรือสัญลักษณ์ของมหาวิทยาลัยบูรพา

๑. ตราเป็นรูปทรงกลม ล้อมรอบด้วยชื่อมหาวิทยาลัย และพุทธศาสนสุภาษิตประจำมหาวิทยาลัยว่า “สุโข ปรณูปฎิลาโก” มีความหมายว่า ความได้ปัญญาให้เกิดสุข
๒. ตรงกลางเป็นรูปเลขไทย “๙” หมายถึง รัชสมัยของพระบาทสมเด็จพระเจ้าอยู่หัวรัชกาลปัจจุบัน
๓. มีกนกเปลวเพลิงล้อมรอบ หมายถึง ความรุ่งโรจน์และความรุ่งเรือง
๔. รัศมีประกอบมี ๘ แฉก หมายถึง จังหวัดในภาคตะวันออก ๘ จังหวัด และฐานเดิมทั้ง ๘ วิทยาเขตของมหาวิทยาลัยศรีนครินทรวิโรฒ
๕. ด้านล่างเป็นเส้นโค้ง หมายถึง ความเคลื่อนไหวและการพัฒนาไม่มีที่สิ้นสุด



ปณิธานมหาวิทยาลัยบูรพา

๑. ผลิตบัณฑิตให้มีปัญญา ใฝ่หาความรู้ และคุณธรรม
๒. สร้างองค์ความรู้ใหม่ เพื่อความเป็นเลิศทางวิชาการ
๓. เป็นที่พึ่งทางวิชาการ สืบสานวัฒนธรรม ชี้นำแนวทางการพัฒนาแก่สังคม โดยเฉพาะภาคตะวันออก



สีประจำมหาวิทยาลัยบูรพา

สีประจำมหาวิทยาลัยคือ สีเทา - ทอง

สีเทาเป็นสีของสมอง หมายถึง ความเจริญทางสติปัญญา

สีทอง หมายถึง คุณธรรม

สีเทา - ทอง หมายความว่า บัณฑิตจากมหาวิทยาลัยบูรพาเป็นผู้ก่อปรด้วยสติปัญญา และคุณธรรม



ต้นไม้ประจำมหาวิทยาลัยบูรพา

ต้นมะพร้าว



วันคล้ายวันสถาปนามหาวิทยาลัยบูรพา

๘ กรกฎาคม (แปดกรกฎ)



ปรัชญา

สร้างเสริมปัญญา ใฝ่หาความรู้คู่คุณธรรม ชี้นำสังคม



คำขวัญ

ความได้ปัญญาให้เกิดสุข



วิสัยทัศน์ พันธกิจ ยุทธศาสตร์



ภารกิจหลัก

มหาวิทยาลัยเป็นสถาบันการศึกษาและการวิจัย มีวัตถุประสงค์ให้การศึกษา ดำเนินการส่งเสริมงานวิจัย เพื่อสร้างและพัฒนาองค์ความรู้และเทคโนโลยี ให้บริการทางวิชาการ ทะนุบำรุงศาสนา ศิลปะ วัฒนธรรม และการกีฬา รวมทั้งการสนับสนุนกิจกรรมของรัฐและท้องถิ่น และการมีส่วนร่วมในการพัฒนาชุมชนและสิ่งแวดล้อม



วิสัยทัศน์

สร้างคนคุณภาพ สร้างปัญญาให้แผ่นดิน ด้วยคุณภาพการศึกษาระดับสากล เพื่อนำพาสังคมไทยสู่สังคมอุดมปัญญาที่เข้มแข็งอย่างยั่งยืน



พันธกิจ

๑. สร้างความรู้ปัญญาและบริหารจัดการให้เกิดคุณค่าต่อการพัฒนาสังคม
๒. จัดการศึกษาที่มีคุณภาพในระดับสากล สร้างบัณฑิตให้มีคุณธรรม เชี่ยวชาญในศาสตร์ เป็นผู้นำที่มีทักษะสากล
๓. บริการวิชาการสู่สังคม ร่วมสร้างสังคมอุดมปัญญาที่พึ่งตนเอง ส่งเสริม สนับสนุนและธำรงไว้ซึ่งศิลปะวัฒนธรรม และความเป็นไทย
๔. พัฒนามหาวิทยาลัยให้เข้มแข็ง มีระบบบริหารจัดการที่มีประสิทธิภาพสูงและพึ่งตนเองได้



เป้าประสงค์

๑. มหาวิทยาลัยเป็นอุดมศึกษาชั้นนำที่เป็นเลิศด้านการผลิตบัณฑิต และการวิจัย และมีผลงานโดดเด่นในระดับประเทศ และระดับนานาชาติ
๒. มหาวิทยาลัยเป็นคลังความรู้ และแหล่งอ้างอิงทางวิชาการของประเทศ และระดับนานาชาติ เป็นที่พึ่งทางวิชาการของสังคม นำพาสังคมสู่สังคมอุดมปัญญา

โครงสร้างการบริหารมหาวิทยาลัยบูรพา

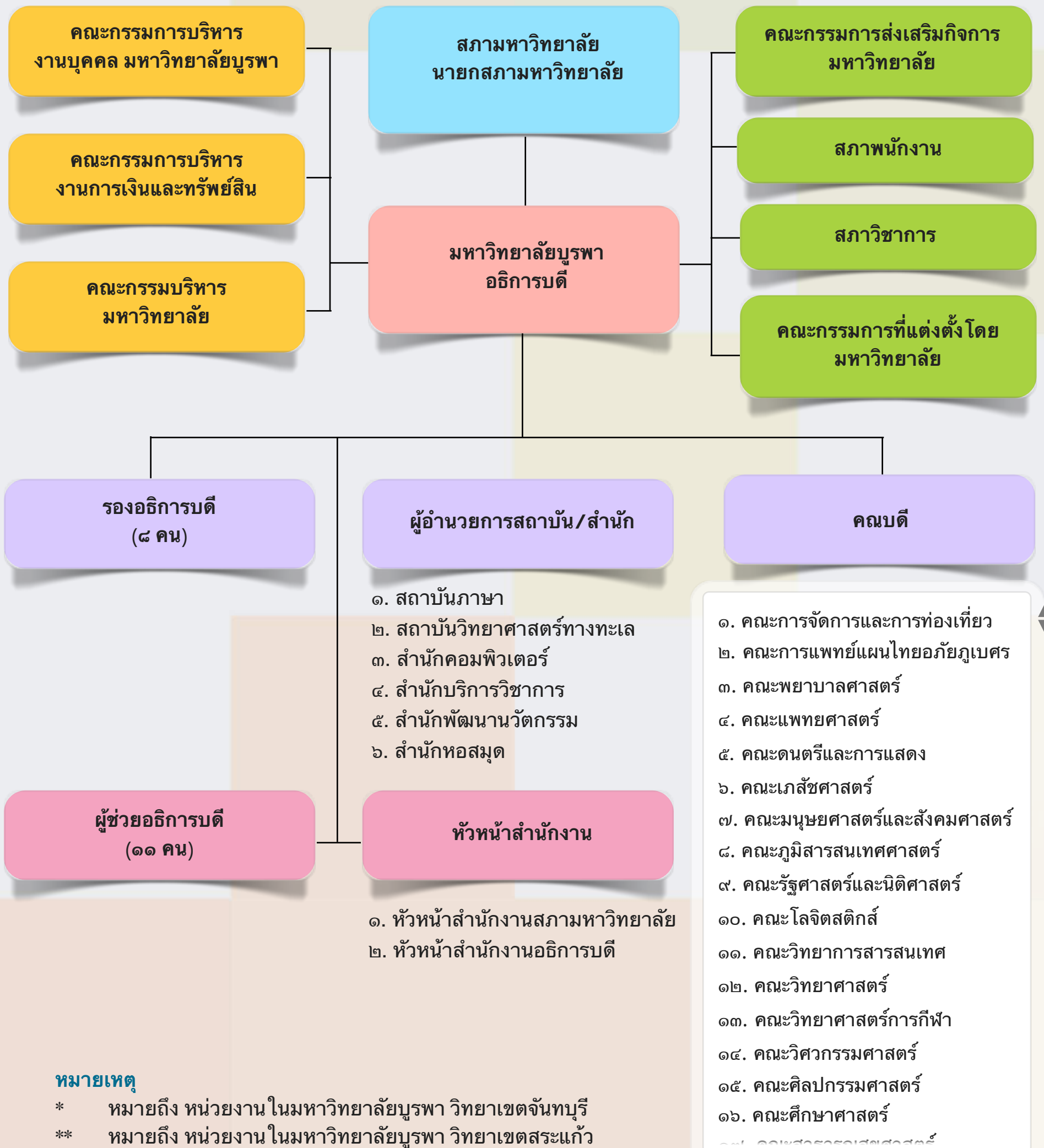

หมายเหตุ

- * หมายถึง หน่วยงานในมหาวิทยาลัยบูรพา วิทยาเขตจันทบุรี
- ** หมายถึง หน่วยงานในมหาวิทยาลัยบูรพา วิทยาเขตสระแก้ว

โครงสร้างการแบ่งส่วนงานมหาวิทยาลัยบูรพา



มหาวิทยาลัยบูรพา



มหาวิทยาลัยบูรพา
จังหวัดชลบุรี



มหาวิทยาลัยบูรพา
จังหวัดจันทบุรี



มหาวิทยาลัยบูรพา
จังหวัดสระแก้ว

- สำนักงานสภามหาวิทยาลัย
- สำนักงานอธิการบดี
- คณะการจัดการและการท่องเที่ยว
- คณะการแพทย์แผนไทยอภัยภูเบศร
- คณะพยาบาลศาสตร์
- คณะแพทยศาสตร์
- คณะดนตรีและการแสดง
- คณะเภสัชศาสตร์
- คณะมนุษยศาสตร์และสังคมศาสตร์
- คณะภูมิสารสนเทศศาสตร์
- คณะรัฐศาสตร์และนิติศาสตร์
- คณะโลจิสติกส์
- คณะวิทยาการสารสนเทศ
- คณะวิทยาศาสตร์
- คณะวิทยาศาสตร์การกีฬา
- คณะวิศวกรรมศาสตร์
- คณะศิลปกรรมศาสตร์
- คณะศึกษาศาสตร์
- คณะสาธารณสุขศาสตร์
- คณะสหเวชศาสตร์
- วิทยาลัยการบริหารรัฐกิจ
- วิทยาลัยนานาชาติ
- วิทยาลัยพาณิชยศาสตร์
- วิทยาลัยบริหารธุรกิจและการท่องเที่ยว

- คณะเทคโนโลยีทางทะเล
- คณะวิทยาศาสตร์และศิลปศาสตร์
- คณะอัญมณี

- คณะเทคโนโลยีการเกษตร
- คณะวิทยาศาสตร์และสังคมศาสตร์
- โครงการจัดตั้งคณะพาณิชยศาสตร์และการบริหารธุรกิจ



ผู้บริหารมหาวิทยาลัยบูรพา และหัวหน้าส่วนงาน

สภามหาวิทยาลัยบูรพา



ศ.ดร.พจน์ สะเพียรชัย
อุปนายกสภามหาวิทยาลัย
(ทำหน้าที่แทนนายกสภามหาวิทยาลัย)

กรรมการสภามหาวิทยาลัยผู้ทรงคุณวุฒิ



รศ.ดร.กำจัต มงคลกุล



รศ.ดร.ชรชิต มาลัยวงศ์

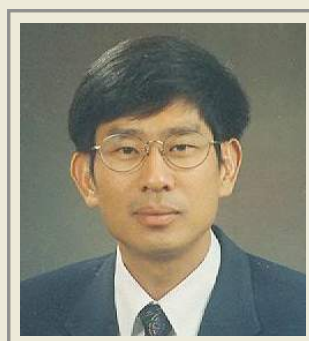

นายจิระวี เสมอวงษ์



รศ.ดร.จำเนียร จวงตระกูล



นายธีระวัฒน์ อรุณรัตน์



รศ.ดร.ธีระวุฒิ บุญยโสภณ



นายนิพนธ์ ฮะกิม



นายมินทร์ ینگค์ธเนศ



พล.อ.วาภิรมย์ มนัสร้างมี



รศ.ดร.วิชัย ธีวตระกูล



ศ.สมศักดิ์ จักรไพวงศ์



นายโอภาส เชี่ยววิชัย

กรรมการสภามหาวิทยาลัย โดยตำแหน่ง



นายเจริญ จุริگانนท์
ประธานกรรมการส่งเสริม
กิจการมหาวิทยาลัย



ดร.สาธิต ปิติวรา
นายกสมาคมศิษย์เก่า



ศ.นพ.สมพล พงศ์ไทย
ผู้รักษาการแทน อธิการบดี



ผศ.ดร.ไพลิน เกาตรการวิวัฒน์
ประธานสภาพนักงาน

กรรมการสภามหาวิทยาลัย ประเภทหัวหน้าส่วนงาน



ดร.วศิน ยุวนะเดมีย์
คณบดีคณะเทคโนโลยีทางทะเล

กรรมการสภามหาวิทยาลัย ประเภทผู้แทนคณาจารย์



รศ.ดร.วีรพงศ์ วุฒิพันธุ์ชัย
คณาจารย์

กรรมการสภามหาวิทยาลัย ประเภทผู้แทนพนักงานซึ่งมิใช่คณาจารย์



นส.กนกรัตน์ คล้ายทองคำ
ผู้อำนวยการกองคลังและทรัพย์สิน

เลขานุการ



รศ.ดร.วิโรจน์ เรืองประเทืองสุข
ผู้รักษาการแทนรองอธิการบดี

ผู้ช่วยเลขานุการ



นางธนวรรณ ศักดากัมปนาท
หัวหน้าสำนักงานสภามหาวิทยาลัย



ผู้บริหารมหาวิทยาลัย

| | | |
|--------------------------------|--------------------------------|------------------------------|
| ศ.นพ.สมพล พงศ์ไทย | ผู้รักษาการแทนอธิการบดี | (ลำดับที่ ๙) จากซ้าย |
| นายเสรี ชีโนดม | ผู้รักษาการแทนรองอธิการบดี | (ลำดับที่ ๑๐) |
| ผศ.บุญมา ไทยก้าว | ผู้รักษาการแทนรองอธิการบดี | (ลำดับที่ ๑๑) |
| ผศ.ดร.วิโรจน์ เรืองประเทืองสุข | ผู้รักษาการแทนรองอธิการบดี | (ลำดับที่ ๑๒) |
| ผศ.ดร.รัชนิภรณ์ ทรัพย์กรานนท์ | ผู้รักษาการแทนรองอธิการบดี | (ลำดับที่ ๑๓) |
| ดร.วศิน ยวนะเดมิย์ | ผู้รักษาการแทนรองอธิการบดี | (ลำดับที่ ๑๔) |
| รศ.เทพศักดิ์ ทองนพคุณ | ผู้รักษาการแทนรองอธิการบดี | (ลำดับที่ ๑๕) |
| ผศ.นพ.พิสิษฐ์ พิริยาพรรณ | ผู้รักษาการแทนรองอธิการบดี | (ลำดับที่ ๑๗) |
| ดร.อาณัติ ดีพัฒนา | ผู้รักษาการแทนรองอธิการบดี | (ลำดับที่ ๑๘) |
| ดร.เจริญ ชินวานิชย์เจริญ | ผู้รักษาการแทนผู้ช่วยอธิการบดี | (ลำดับที่ ๑) |
| ดร.พัชรวดี พูลสำราญ | ผู้รักษาการแทนผู้ช่วยอธิการบดี | (ลำดับที่ ๒) |
| นายสุจิตร มหาพิรุณ | ผู้รักษาการแทนผู้ช่วยอธิการบดี | (ลำดับที่ ๓) |
| ผศ.ดร.สุรเมศวร์ พิริยะวัฒน์ | ผู้รักษาการแทนผู้ช่วยอธิการบดี | (ลำดับที่ ๔) |
| ดร.เอกวิทย์ โทปรินทร์ | ผู้รักษาการแทนผู้ช่วยอธิการบดี | (ลำดับที่ ๕) |
| ดร.ณัฐพล ชมแสง | ผู้รักษาการแทนผู้ช่วยอธิการบดี | (ลำดับที่ ๖) |
| ผศ.ดร.วิทวัส แจ่มเอี่ยม | ผู้รักษาการแทนผู้ช่วยอธิการบดี | (ลำดับที่ ๗) |
| ดร.ฤทธิกร ศิริประเสริฐโชค | ผู้รักษาการแทนผู้ช่วยอธิการบดี | (ลำดับที่ ๑๖) |
| รศ.ดร.จิตติมา เจริญพานิช | ผู้รักษาการแทนผู้ช่วยอธิการบดี | (ลำดับที่ ๑๘) แฉกหน้าจากซ้าย |
| รศ.ดร.ยุวดี รอดจากภัย | ผู้รักษาการแทนผู้ช่วยอธิการบดี | (ลำดับที่ ๑๙) |
| ผศ.ดร.สหทัยา รัตนะมงคลกุล | ผู้รักษาการแทนผู้ช่วยอธิการบดี | (ลำดับที่ ๒๐) |



คณบดีกลุ่มสาขาวิชามนุษยศาสตร์และสังคมศาสตร์

(เรียงลำดับจากซ้ายไปขวา)

ผศ.ดร.บรรพต วิรุณราช
 ดร.บุญรอด บุญเกิด
 รศ.ดร.วิจิต สุรัตน์เรืองชัย
 ผศ.ว่าที่เรือตรี ดร. เอกวิทย์ มณีธร
 ผศ.ดร.สุชาดา กรเพชรปาณี
 ผศ.พัชนี นนทศักดิ์
 ผศ.ดร.พัชนีธ์ ธารเสนา
 รศ.ดร.เรณู พงษ์เรืองพันธุ์
 นายเสรี ชีโนดม
 รศ.เทพศักดิ์ ทองนพคุณ
 นายสันทีชัยญ์ เอื้อศิลป์

คณบดีวิทยาลัยพาณิชยศาสตร์
 คณบดีคณะมนุษยศาสตร์และสังคมศาสตร์
 คณบดีคณะศึกษาศาสตร์
 คณบดีคณะรัฐศาสตร์และนิติศาสตร์
 คณบดีวิทยาลัยวิทยาการวิจัยและวิทยาการปัญญา
 คณบดีคณะกรรมการจัดการและการท่องเที่ยว
 คณบดีวิทยาลัยการบริหารรัฐกิจ
 คณบดีวิทยาลัยนานาชาติ
 คณบดีคณะวิทยาศาสตร์และสังคมศาสตร์
 คณบดีคณะศิลปกรรมศาสตร์
 คณบดีคณะดนตรีและการแสดง



**คณบดีกลุ่มสาขาวิชาวิทยาศาสตร์สุขภาพ
(เรียงลำดับจากซ้ายไปขวา)**

นพ.วิชาญ เกิดวิชัย
 ภก.รศ.ดร.สินธุ์ชัย แก้วกิติชัย
 รศ.ดร.วสุธร ตันวัฒน์กุล
 ผศ.ดร.ประเสริฐ มีรัตน์
 รศ.ดร.นุจรี ไชยมงคล
 ดร.ศักดิ์ชาย พิทักษ์วงศ์
 ผศ.นพ.พิสิษฐ์ พิริยาพรรณ

คณบดีคณะกรรมการแพทย์แผนไทยอภัยภูเบศร
 คณบดีคณะเภสัชศาสตร์
 คณบดีคณะสาธารณสุขศาสตร์
 คณบดีคณะสหเวชศาสตร์
 คณบดีคณะพยาบาลศาสตร์
 คณบดีคณะวิทยาศาสตร์การกีฬา
 คณบดีคณะแพทยศาสตร์



คณบดีกลุ่มสาขาวิชาวิทยาศาสตร์และเทคโนโลยี
(เรียงลำดับจากซ้ายไปขวา)

ดร.ไพฑูล แก้วหอม
 ดร.วศิน ยวนะเตมีย์
 ผศ.ดร.เอกรัฐ ศรีสุข
 ดร.สุรินทร์ อินทะยศ
 ดร.อาณัติ ดีพัฒนา
 ผศ.ดร.มานะ เขาวรัตน์
 ผศ.ดร.สุวรรณา รัชมีขวัญ
 รศ.ดร.อรุณี เทอดเทพพิทักษ์
 ดร.สุพรรณ กาญจนสุธรรม

คณบดีคณะเทคโนโลยีการเกษตร
 คณบดีคณะเทคโนโลยีทางทะเล
 คณบดีคณะวิทยาศาสตร์
 คณบดีคณะอัญมณี
 คณบดีคณะวิศวกรรมศาสตร์
 คณบดีคณะโลจิสติกส์
 คณบดีคณะวิทยาการสารสนเทศ
 คณบดีคณะวิทยาศาสตร์และศิลปศาสตร์
 คณบดีคณะภูมิสารสนเทศศาสตร์



ผู้อำนวยการสถาบัน/สำนัก

(เรียงลำดับจากซ้ายไปขวา)

ดร.เสาวภา สวัสดิ์พีระ
นางวันทนา กิติศรีวรพันธุ์
ผศ.ดร.สุรางคณา ธรรมลิขิต
ผศ.ดร.รัชนีภรณ์ ททรัพย์กรานนท์
ผศ.เกรียงศักดิ์ พราหมณพันธ์
ผศ.ดร.จรัล ฉกรรจ์แดง
ดร.พิชัย สนแจ้ง
นางธนวรรณ ศักดาแก้วปนาท

ผู้อำนวยการสถาบันวิทยาศาสตร์ทางทะเล
ผู้อำนวยการสำนักหอสมุด
ผู้อำนวยการสำนักคอมพิวเตอร์
ผู้รักษาการแทนหัวหน้าสำนักงานอธิการบดี
ผู้อำนวยการสำนักบริการวิชาการ
ผู้อำนวยการสถาบันภาษา
ผู้อำนวยการสำนักพัฒนานวัตกรรม
หัวหน้าสำนักงานสภามหาวิทยาลัย

ยุทธศาสตร์ที่ ๑

การสร้างความรู้ปัญญาและการบริหารจัดการให้เกิดคุณค่าต่อการพัฒนาสังคม

มหาวิทยาลัยบูรพาเป็นสถาบันเพื่อการผลิตกำลังคนที่มีความรู้ชั้นสูงรวมถึงเป็นแหล่งที่พึ่งทางวิชาการและเป็นชุมปัญญาของชาติ ได้กำหนดวิสัยทัศน์ไว้ในแผนยุทธศาสตร์ว่าในอนาคตต้องการเป็นมหาวิทยาลัยวิจัย ดังนั้นจึงได้ส่งเสริมและสนับสนุนให้บุคลากรได้พัฒนาศักยภาพในด้านการวิจัย เพื่อให้มีความรู้ความสามารถเพียงพอที่จะเป็นฐานในการพัฒนามาตรฐานทางการวิจัยและการศึกษาวิจัยให้ก้าวหน้ายิ่งขึ้นเพื่อการบรรลุภารกิจอย่างมีประสิทธิภาพ



งานวิจัยและสิ่งประดิษฐ์ที่โดดเด่นในปีงบประมาณ พ.ศ. ๒๕๕๘

Megical Metal Clay Jewelry โดยทีมวิจัยจากคณะอัญมณี



คณาจารย์ และนิสิต คณะอัญมณี มหาวิทยาลัยบูรพา วิทยาเขตจันทบุรี นำโดย รศ.ดร.พิมพ์ทอง ทองนพคุณ รองคณบดีคณะอัญมณี และอาจารย์ดาวรรณ หมัดหลี อาจารย์คณะอัญมณี ได้รับพระมหากรุณาธิคุณจากสมเด็จพระเทพรัตนราชสุดาฯ สยามบรมราชกุมารี ทรงพระกรุณาโปรดเกล้าฯ พระราชทานถ้วยรางวัลชนะเลิศ Platinum Award ซึ่งเป็นรางวัลสูงสุดจากมหกรรมงานวิจัยแห่งชาติ Thailand Research Expo 2015 ในการแสดงผลงานวิจัย “Megical Metal Clay Jewelry” ระหว่างวันที่ ๑๖ – ๒๐ สิงหาคม พ.ศ. ๒๕๕๘



ชุดดินปั้นโลหะมีค่าสำหรับทำเครื่องประดับโลหะทำมือ

(DIY-PMP Jewelry : Do it yourself – Precious Metal Power for making Jewelry)

โดย รศ.ดร.พิมพ์ทอง ทองนพคุณ และอาจารย์ดาวรรณ หมัดหลี่

ชุดดินปั้นโลหะมีค่าสำหรับทำเครื่องประดับโลหะทำมือ เป็นผงชุดโลหะมีค่าพร้อมปั้นสำหรับประดิษฐ์เครื่องประดับโลหะทำมือโดยชุดผงโลหะพร้อมปั้นนี้ประกอบด้วยผงโลหะ ๓ ชนิด ได้แก่ เงิน เงินสเตอร์ลิงค์ และทองแดง ผงโลหะเหล่านี้จะถูกนำมาผสมกับสารอินทรีย์และน้ำที่ทำหน้าที่เป็นตัวประสานให้ผงโลหะติดกันและมีลักษณะเป็นก้อนคล้ายดินน้ำมันหรือดินญี่ปุ่นที่สามารถปั้นมือได้ หรือใช้อุปกรณ์ปั้นอย่างง่าย ไม่ต้องใช้เครื่องหล่อโลหะหรือเครื่องจักรขนาดใหญ่ หลังจากปั้นให้ได้รูปแบบเครื่องประดับหรืองานศิลปะที่ต้องการเสร็จแล้วสามารถนำไปเผาด้วยหัวเป่าไฟ เตาไฟฟ้า เตาแก๊ส หรือใช้ร่วมกับเตาไมโครเวฟในครัวเรือน การเผาจะทำให้สารอินทรีย์และน้ำสลายตัวและผงโลหะกลับมาผนึกกันเป็นเครื่องประดับโลหะตามรูปแบบที่ปั้นไว้และได้เครื่องประดับที่มีความแข็งแรง มีสีสนวาวตามโลหะนั้น ๆ นวัตกรรมของผลิตภัณฑ์ชิ้นนี้คือ การนำผงโลหะขนาดอนุภาคต่างกันผสมกับตัวประสานอินทรีย์ที่มีคุณสมบัติเฉพาะตัวในอัตราส่วนที่เหมาะสม ทำให้วัสดุมีความยืดหยุ่นในการปั้นได้ดี อุณหภูมิในการเผาผนึกต่ำ ได้ชิ้นงานที่มีเปอร์เซ็นต์การหดตัวและความแข็งแรงสูง จึงสามารถผลิตเครื่องประดับที่มีความคงทนแข็งแรงเหมาะสมต่อการสวมใส่ได้ และข้อดีคือได้เครื่องประดับทำมือที่เป็นเอกลักษณ์ ผู้สนใจประดิษฐ์สามารถทำได้เองที่บ้านหรือสตูดิโอ นอกจากนี้สามารถนำไปผลิตร่วมกับวัสดุอื่น ๆ เช่น แก้ว เซรามิก ผลิตภัณฑ์อื่น ๆ งานตกแต่งภายใน งานศิลปะ ประเภทอื่น ๆ ได้อีกด้วย ผลงานนี้จึงสามารถสร้างอาชีพและรายได้ให้แก่บุคคลที่สนใจ อุตสาหกรรมขนาดย่อมและขนาดใหญ่ได้



รางวัลที่ได้รับ

- รางวัล Special prize (on Stage) จากโครงการ 43rd International Exhibition of Inventions of Geneva
- รางวัลเหรียญทอง (Gold Medal) Class A: Mechanics - Engines - Machinery – Tools Industrial Processes – Metallurgy จากโครงการ 43rd International Exhibition of Inventions of Geneva
- ผลงานประดิษฐ์คิดค้น (รางวัลระดับดี) ประจำปี พ.ศ.๒๕๕๘ จากสภาวิจัยแห่งชาติ



เตาเผาขนาดเล็กสำหรับเผาโลหะมีค่าด้วยไมโครเวฟ (PM-Miniature Microwave Kiln)

โดย รศ.ดร.พิมพ์ทอง ทองนพคุณ และนายทวีศักดิ์ จันทรดวง

เตาเผาขนาดเล็กสำหรับเผาโลหะมีค่าด้วยไมโครเวฟ เป็นเตาเผาขนาดเล็กสำหรับใช้ร่วมกับเตาไมโครเวฟในครัวเรือน เพื่อให้ความร้อนซึ่งงานผงโลหะเป็นเครื่องประดับทำมือได้อย่างรวดเร็ว หลักการการประดิษฐ์ คือ ตัวเตาผลิตจากเซรามิกไฟเบอร์ที่เป็นฉนวนทนไฟที่อุณหภูมิสูงจึงปลอดภัยต่อการผลิตความร้อนสูงและภายในเตาเผาเคลือบด้วยวัสดุที่สามารถดูดซับรังสีไมโครเวฟจากเตาไมโครเวฟในครัวเรือน ทำให้ภายในเตาผลิตความร้อนได้ที่อุณหภูมิสูงถึง ๘๐๐ - ๑,๐๐๐ องศาเซลเซียส ภายในเวลาอันรวดเร็ว สามารถผลิตชิ้นงานได้ภายในเวลา ๑๐ นาที อีกทั้งต้นทุนการผลิตเตาราคาต่ำทำให้ได้เครื่องประดับที่ราคาต่ำด้วย



ได้รับรางวัลเหรียญเงิน (Silver Medal) Class B: Clocks and Watches - Jewelry - Machinery - Tools จากโครงการ 43rd International Exhibition of Inventions of Geneva จากผลงานเรื่อง “PM-Miniature Microwave Kiln”

โคมไฟแอลอีดีระบบสมองกลฝังตัว สำหรับการเลี้ยงขยายพันธุ์ปะการัง

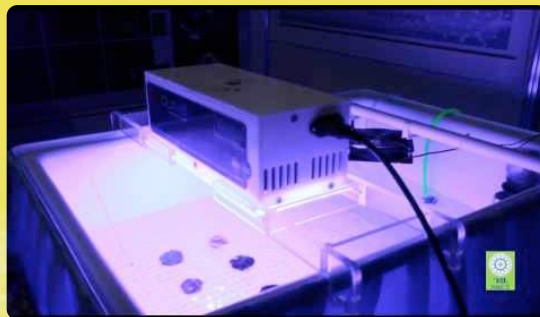

โคมไฟแอลอีดีระบบสมองกลฝังตัวสำหรับเพาะเลี้ยงขยายพันธุ์ปะการัง (Coral Reanimation with LEDs Embedded System) ที่ช่วยเร่งการเจริญเติบโต ด้วยคุณสมบัติ สามารถควบคุมกลุ่มแสง ความเข้มแสงได้อย่างเหมาะสม ทดแทนแสงแดดตามธรรมชาติ ด้วยหลอดไฟ LED เปล่งแสงช่วงความยาวคลื่นจำเพาะที่เหมาะสมกับการเจริญเติบโตของตัวอ่อน และปะการัง สามารถควบคุมระยะเวลาการเปล่งแสงด้วยชุดสมองกลควบคุม พร้อมหน้าจอแสดงผล ประหยัดพลังงานมากกว่าหลอดเมทัลฮาไลด์ ที่ใส่หลอดชนิดพิเศษสำหรับเลี้ยงปะการังโดยเฉพาะ เป็นการออกแบบทางวิศวกรรม เพื่อให้มีประสิทธิภาพ ทั้งด้านการเปล่งแสงของโคม และการนำพาความร้อน เพื่อลดการสูญเสียพลังงาน คลายความร้อนต่ำ ทำให้อุณหภูมิของน้ำทะเลไม่แปรปรวนมากนัก ส่งผลกระทบต่อการเจริญเติบโตของปะการังน้อยลง และประหยัดค่าไฟมากกว่า เพราะอัตราการกินกระแสไฟฟ้าในกำลังที่เท่ากัน LED สามารถให้ความสว่างมากกว่าโคมสปอร์ตไลท์แบบเมทัลฮาไลด์ และมีอายุการใช้งานที่ยาวนานกว่าสูงสุดถึง ๕ ปี แต่โคมสปอร์ตไลท์ต้องเปลี่ยนหลอดทุก ๆ ๖ เดือน ถึง ๑ ปี

โคมไฟเพาะเลี้ยงขยายพันธุ์ปะการัง สามารถให้แสงในช่วงคลื่นจำเพาะเจาะจง การจัดเรียงหลอดและผสมแสงกันอย่างเหมาะสม ส่งผลให้กลุ่มปะการัง และตัวอ่อนเจริญเติบโตได้ดี และรวดเร็วกว่าการเลี้ยงด้วยแสงแดดตามธรรมชาติ โดยระบบการทำงานจะใช้ระบบสมองกลฝังตัว (Embedded System) และหน้าจอแสดงผล ด้วยการเขียนโปรแกรมวงจรตั้งเวลาควบคุมสั่งการเปิดปิดหลอด LED ได้ตามความเหมาะสม และวงจรภาคจ่ายไฟให้กับหลอด LED ที่สามารถปรับเพิ่มลดความเข้มแสงได้ ผ่านระบบสมองกลควบคุม มีระบบตรวจวัดอุณหภูมิโคมไฟระหว่างการทำงานเพื่อสั่งการพัดลมระบายความร้อนได้อย่างเหมาะสม ทำให้อุณหภูมิของโคมไฟเพาะเลี้ยงขยายพันธุ์ปะการังไม่สูงเกินไปกว่า ๕๐ องศาเซลเซียส





นายณัฏกร เกษมสำราญ และนายณัฐพล ไชยมาก

พร้อมด้วย ดร.นรรัตน์ วัฒนมงคล

อาจารย์จากคณะวิศวกรรมศาสตร์ ได้รับรางวัลเหรียญทอง จากผลงาน Coral Reanimation with LEDs Embedded System โดยร่วมประกวดในหัวข้อ "Protection of the Environment and Energy" จากโครงการ 43rd International Exhibition of Inventions of Geneva



ผศ.ดร.อนุกุล บุรณประทีปรัตน์ ได้รับการคัดเลือกเป็นตัวแทนประเทศไทย ศึกษาวิจัยวิทยาศาสตร์ ชั่วโลก ตามพระราชดำริฯ



สืบเนื่องจากสมเด็จพระเทพรัตนราชสุดาฯ สยามบรมราชกุมารี ทรงมีพระราชดำริให้นักวิจัยไทยเข้าร่วม การศึกษาวิจัยวิทยาศาสตร์ชั่วโลกร่วมกับ สาธารณรัฐ ประชาชนจีน เพื่อสานงานศึกษาวิจัยเกี่ยวกับ วิทยาศาสตร์ชั่วโลกของประเทศไทย โดยสำนักงาน พัฒนาวิทยาศาสตร์และเทคโนโลยีแห่งชาติ (สวทช.) ใน ฐานะฝ่ายเลขานุการโครงการเทคโนโลยีสารสนเทศ ตามพระราชดำริสมเด็จพระเทพรัตนราชสุดาฯ สยาม บรมราชกุมารี ได้ลงนามในข้อตกลงความร่วมมือ ระหว่าง สวทช. และ Chinese Arctic and Antarctic Administration (CAA) สังกัดสำนักงานบริหารกิจการ ทางทะเล เพื่อศึกษาวิจัยเกี่ยวกับวิทยาศาสตร์ชั่วโลก ภายใต้อโครงการศึกษาวิจัยชั่วโลกตามพระราชดำริ สมเด็จพระเทพรัตนราชสุดาฯ สยามบรมราชกุมารี





ผศ.ดร.อนุกุล บุรณประทีปรัตน์ คณะวิทยาศาสตร์ ได้รับคัดเลือกเป็นตัวแทนประเทศไทย ศึกษาวิจัยวิทยาศาสตร์
 ชั่วโลกตามพระราชดำริสมเด็จพระเทพรัตนราชสุดาฯ สยามบรมราชกุมารี

โดย ผศ.ดร.อนุกุล บุรณประทีปรัตน์ ได้เดินทางไปร่วมประชุมประสานงานในวันที่ ๑๘ กันยายน พ.ศ.๒๕๕๗ ณ กรุงปักกิ่ง สาธารณรัฐประชาชนจีน เพื่อเตรียมการเดินทางไปศึกษาวิจัย ณ สถานีวิจัย Chinese Antarctic Zhongshan Station ร่วมกับคณะสำรวจทวีปแอนตาร์กติกจีน ครั้งที่ ๓๑ และจะลงเรือสำรวจ Xuelong ขณะกำลังจอดเทียบท่าก่อนการสำรวจทางทะเลที่เมือง Hobart เครือรัฐออสเตรเลีย ในวันที่ ๑๘ มกราคม พ.ศ.๒๕๕๘ และขึ้นจากเรือภายหลังจากเสร็จสิ้นภารกิจที่เมือง Freemantle เครือรัฐออสเตรเลีย วันที่ ๑๘ มีนาคม พ.ศ.๒๕๕๘



โครงการศูนย์เพิ่มจำนวนพ่อแม่พันธุ์กุ้งกุลาดำ



ศูนย์วิจัยเทคโนโลยีทางทะเล มหาวิทยาลัยบูรพา วิทยาเขตจันทบุรี ผลิตพ่อแม่พันธุ์กุ้งกุลาดำที่มีคุณภาพ
 วิจัยและพัฒนากระบวนการเลี้ยงพ่อแม่พันธุ์กุ้งกุลาดำในระบบความปลอดภัยทางชีวภาพ (biosecurity system)
 และจัดฝึกอบรมด้านเทคโนโลยีการเพาะเลี้ยงกุ้งกุลาดำและมาตรฐานการจัดการฟาร์มเพาะเลี้ยงกุ้งทะเล ซึ่ง
 สามารถเพิ่มจำนวนพ่อแม่พันธุ์กุ้งกุลาดำคุณภาพ ที่เลี้ยงในบ่อดินและส่งให้ผู้ประกอบการโรงเพาะฟักเพื่อผลิต
 ลูกพันธุ์กุ้งกุลาดำ และดำเนินงานด้านการวิจัยและพัฒนาแนวทางการเลี้ยงกุ้งกุลาดำซึ่งสามารถผลิตผลงาน
 วิชาการได้อย่างต่อเนื่อง สำหรับเผยแพร่ความรู้ด้านการเพาะเลี้ยงกุ้งและแนวทางปฏิบัติที่ดีสำหรับการเลี้ยงพ่อแม่
 พันธุ์กุ้งกุลาดำคุณภาพที่เลี้ยงในบ่อดิน

นอกจากนี้ศูนย์เพิ่มจำนวนพ่อแม่พันธุ์กุ้งกุลาดำได้สนับสนุนพันธุ์กุ้งกุลาดำให้กับสถาบันการศึกษา และหน่วยงานต่าง ๆ ของภาครัฐและเอกชน เพื่อพัฒนาการเรียนการสอนและการวิจัยด้านวิทยาศาสตร์ สามารถทำให้เกษตรกรผู้เลี้ยงกุ้งกุลาดำประสบความสำเร็จในการประกอบอาชีพ และสามารถสร้างรายได้ให้ประเทศจากการส่งออกกุ้งกุลาดำไปขายในตลาดต่างประเทศ ซึ่งตอบสนองต่อยุทธศาสตร์หลักและพันธกิจของมหาวิทยาลัย และตอบสนองต่อยุทธศาสตร์และนโยบายของประเทศเพื่อเพิ่มขีดความสามารถในการแข่งขันและเพิ่มศักยภาพในการผลิตกุ้งกุลาดำคุณภาพให้ยั่งยืนต่อไป



บุคลากรของมหาวิทยาลัยที่ได้รับรางวัลด้านงานวิจัยอื่น ๆ

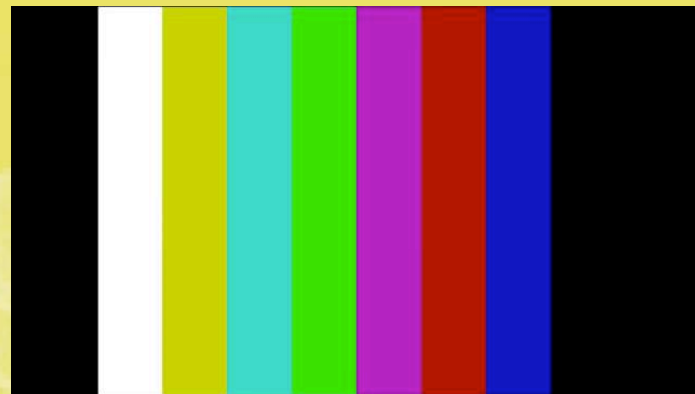

ดร.เพียงพัทธ์ สุขรักษ์ คณะวิทยาศาสตร์ ได้รับรางวัลที่นักวิทยาศาสตร์รุ่นใหม่ ประจำปี พ.ศ. ๒๕๕๘ สาขาชีววิทยา ผลงานวิจัยเกี่ยวกับ “อนุกรมวิธานและซิสเทมาติกส์ (Systematics) ของไบรโอไฟต์ (Bryophytes)” จากมูลนิธิส่งเสริมวิทยาศาสตร์และเทคโนโลยีในพระบรมราชูปถัมภ์ เมื่อวันที่ ๒๙ กรกฎาคม พ.ศ. ๒๕๕๘ ณ โรงแรมเดอะสุโกศล กรุงเทพฯ

รศ.ดร.จิตติมา เจริญพานิช คณะวิทยาศาสตร์ ได้รับรางวัล Excellent Poster Award ในงานประชุม Active enzyme molecule 2014 เมือง Toyama ประเทศญี่ปุ่น เมื่อวันที่ ๑๗-๑๙ ธันวาคม พ.ศ. ๒๕๕๗



นางสาวรินดา วราวุฒิ คณะมนุษยศาสตร์และสังคมศาสตร์ ได้รับรางวัล Excellent Paper Award จาก The 2015 International Conference on Frontiers Educational Technologies (ICFET 2015) ณ Shanghai Yalong International Hotel เชียงใต้ สาธารณรัฐประชาชนจีน

นายอนุพันธ์ พิมพ์ช่วย คณะวิศวกรรมศาสตร์ ได้รับรางวัลรัตนบูรพา สาขาการวิจัยและประดิษฐ์คิดค้น จากมหาวิทยาลัยบูรพา



การวิจัย

ในปีงบประมาณ พ.ศ.๒๕๕๘ มหาวิทยาลัยบูรพาทำวิจัย ๔๘๔ โครงการ ได้รับงบประมาณสนับสนุนจากแหล่งทุนประเภทต่าง ๆ จำนวน ๒๘๐,๑๙๔,๕๘๗ บาท เป็นทุนวิจัยจากเงินอุดหนุนรัฐบาล ร้อยละ ๔๔.๙๖ ทุนวิจัยจากแหล่งอื่น ร้อยละ ๓๘.๑๐ เงินรายได้มหาวิทยาลัย ร้อยละ ๑๖.๑๔ และแหล่งทุนที่ทำร่วมกับองค์กรหรือหน่วยงานอื่น ร้อยละ ๐.๘๐ ดังนี้

สรุปโครงการวิจัย จำแนกตามแหล่งทุน จำนวนโครงการและงบประมาณ ปีงบประมาณ พ.ศ. ๒๕๕๘

| แหล่งทุน | จำนวนโครงการ | งบประมาณ | ร้อยละ |
|--|--------------|-------------|--------|
| โครงการวิจัยที่ได้รับทุนจากเงินอุดหนุนรัฐบาล | ๑๘๐ | ๑๒๕,๙๘๗,๗๐๐ | ๔๔.๙๖ |
| โครงการวิจัยที่ได้รับทุนเงินรายได้มหาวิทยาลัย | ๒๓๕ | ๔๕,๒๐๘,๒๘๕ | ๑๖.๑๔ |
| โครงการวิจัยที่ได้รับทุนจากแหล่งทุนอื่น | ๕๙ | ๑๐๖,๗๕๐,๑๐๒ | ๓๘.๑๐ |
| โครงการวิจัยที่ทำร่วมกับองค์กรหรือหน่วยงานอื่น | ๑๐ | ๒,๒๔๘,๕๐๐ | ๐.๘๐ |
| รวม | ๔๘๔ | ๒๘๐,๑๙๔,๕๘๗ | ๑๐๐ |

สรุปโครงการวิจัย จำแนกตามแหล่งทุน





สรุปผลงานวิจัยที่ได้รับการตีพิมพ์ในวารสารวิชาการ และรายงานสืบเนื่อง ในระดับชาติและระดับนานาชาติ ปีงบประมาณ พ.ศ. ๒๕๕๘

| ประเภท | จำนวน |
|---|------------|
| งานวิจัยที่ตีพิมพ์ในวารสารระดับชาติ | ๑๗๗ |
| งานวิจัยที่ตีพิมพ์ในวารสารระดับนานาชาติ | ๑๘๔ |
| รายงานสืบเนื่องระดับชาติ | ๑๒๖ |
| รายงานสืบเนื่องระดับนานาชาติ | ๖๗ |
| รวม | ๕๕๔ |



ผลงานการประดิษฐ์ที่จดสิทธิบัตรของมหาวิทยาลัยบูรพา ปีงบประมาณ พ.ศ. ๒๕๕๘

ผลงานที่ได้รับการจดทะเบียนสิทธิบัตร จำนวน 1 ผลงาน

| ชื่อผลงาน | เจ้าของผลงาน/ สิทธิบัตร | เลขที่อนุสิทธิบัตร | วันที่ได้รับการจดทะเบียน |
|---|-------------------------------------|--------------------|--------------------------|
| สิทธิบัตรการออกแบบผลิตภัณฑ์ชื่อผลงาน “แหวน” | รศ.ดร.พิมพ์ทอง ทองนพคุณ (คณะอัญมณี) | ๔๔๓๑๖ | ๑๕ พ.ค. ๒๕๕๘ |

ผลงานที่ได้รับการจดทะเบียนอนุสิทธิบัตร จำนวน ๗ ผลงาน

| ชื่อผลงาน | เจ้าของผลงาน/ สิทธิบัตร | เลขที่อนุสิทธิบัตร | วันที่ได้รับการจดทะเบียน |
|--|--|--------------------|--------------------------|
| สมุดประจำตัวผู้ป่วยไทรอยด์เป็นพิษที่ได้รับการรักษาด้วยแร่ไอโอดีน | พญ.อลิสรา วงศ์สุทธิเลิศ และคณะ (คณะแพทยศาสตร์) | ๓๒๕๒๑๓ | ๑๒ มิ.ย. ๒๕๕๘ |
| คู่มือ : ภาวะไทรอยด์เป็นพิษและทางเลือกในการรักษา | พญ.อลิสรา วงศ์สุทธิเลิศ และคณะ (คณะแพทยศาสตร์) | ๓๒๕๒๑๔ | ๑๒ มิ.ย. ๒๕๕๘ |
| เลือกสรรทางสถิติสำหรับการวิจัย:การวิเคราะห์สถิติขั้นสูงโดยใช้โปรแกรม Mplus | วิทยาลัยวิทยาการวิจัยและวิทยาการปัญญา | ๓๒๘๒๕๕ | ๒๑ ส.ค. ๒๕๕๘ |

ผลงานที่ได้รับการจดทะเบียนอนุสิทธิบัตร จำนวน ๗ ผลงาน (ต่อ)

| ชื่อผลงาน | เจ้าของผลงาน/ สิทธิบัตร | เลขที่อนุสิทธิบัตร | วันที่ได้รับการจดทะเบียน |
|---|---|--------------------|--------------------------|
| คู่มือการเล่นเกมจิตอาสาสมองเพชร | ดร.เมธี ธรรมวัฒนา (คณะศึกษาศาสตร์) | ๓๑๔๑๐๖ | ๕ พ.ย. ๒๕๕๗ |
| หนังสือ : นวัตกรรมการถ่ายภาพ จิตรกรรมฝาผนังมุมมองภาพจิตรกรรม ฝาผนังในพระอุโบสถ วัดใหญ่อินทาราม จังหวัดชลบุรี | ดร.ชัยยศ วนิชวัฒนาวุฒิ (คณะศิลปกรรมศาสตร์) | ๓๒๒๓๒๓ | ๙ เม.ย. ๒๕๕๘ |
| ภาพสัญลักษณ์งานดนตรีไทยอุดมศึกษา ครั้งที่ ๔๑ | ดร.ชัยยศ วนิชวัฒนาวุฒิ (คณะศิลปกรรมศาสตร์) | ๓๒๒๓๒๒ | ๙ เม.ย. ๒๕๕๘ |
| กรรมวิธีการผลิตเครื่องประดับ เงินจากนาโนซิลเวอร์เคลย์ ด้วยการลอกลาย | รศ.ดร.พิมพ์ทอง ทองนพคุณ (คณะอัญมณี) | ๘๘๘ | ๒๒ พ.ค. ๒๕๕๘ |

ยื่นคำขอจดทะเบียนสิทธิบัตร/ อนุสิทธิบัตร จำนวน ๓๕ ผลงาน

| แหล่งทุน | เจ้าของผลงาน/ สิทธิบัตร | เลขที่คำขอ | วันที่ยื่นคำขอ |
|---|---|------------|----------------|
| เห็นพางกิ่งสำเร็จรูป | ดร.จุฬารัตน์ หงส์ลีรัตน์ (คณะวิทยาศาสตร์) | ๑๕๐๓๐๐๑๔๓๔ | ๓๐ ต.ค. ๒๕๕๗ |
| อุปกรณ์สำหรับเลี้ยงสัตว์น้ำ | ผศ.ดร.บุญรัตน์ ประทุมชาติ (คณะวิทยาศาสตร์) | ๑๕๐๓๐๐๐๗๕๑ | ๑๕ พ.ค. ๒๕๕๘ |
| อุปกรณ์ดักตะกอน | ผศ.ดร.บุญรัตน์ ประทุมชาติ (คณะวิทยาศาสตร์) | ๑๕๐๓๐๐๐๗๕๒ | ๑๕ พ.ค. ๒๕๕๘ |
| สูตรอาหารเลี้ยงกุ้งกุลาดำที่ประกอบด้วยแคลเซียมคาร์บอเนต (calcium carbonate) และน้ำมัน | ผศ.ดร.บุญรัตน์ ประทุมชาติ (คณะวิทยาศาสตร์) | ๑๕๐๓๐๐๐๘๘๕ | ๘ ส.ค. ๒๕๕๘ |

ยื่นคำขอจดทะเบียนสิทธิบัตร/ อนุสิทธิบัตร จำนวน ๓๕ ผลงาน (ต่อ)

| แหล่งทุน | เจ้าของผลงาน/ สิทธิบัตร | เลขที่คำขอ | วันที่ยื่นคำขอ |
|---|---|------------|----------------|
| อุปกรณ์ตรวจวัดแบบกระดาษเพื่อการวิเคราะห์ฤทธิ์ต้านอนุมูลอิสระ | ดร.ยุภาพร สมีน้อย (คณะวิทยาศาสตร์) | ๑๕๐๓๐๐๑๑๘๔ | ๒๘ ส.ค. ๒๕๕๘ |
| ฤทธิ์ฆ่าเซลล์มะเร็งยับยั้งเอนไซม์แอลฟาไกลูโคซิเดสของอนุพันธ์สังเคราะห์ของอิพิ-ไอโซแวนโคราโฟไลด์ | ผศ.ดร.รุ่งนภา แซ่เอ็ง และคณะ (คณะวิทยาศาสตร์) | ๑๕๐๑๐๐๒๑๗๓ | ๓ เม.ย. ๒๕๕๘ |
| เครื่องหันทุเรียนแบบแท่ง | อาจารย์ชาญชัย พลตรี (คณะวิศวกรรมศาสตร์) | ๑๔๐๑๐๐๖๖๗๒ | ๓๐ ต.ค. ๒๕๕๗ |
| วัสดุสำหรับสร้างเตาเครื่องปั้นดินเผา มอญขนาดเล็ก | ดร.เกรียงศักดิ์ เขียวมั่ง และ นายกฤตยชญ์ คำมิ่ง (คณะศิลปกรรมศาสตร์) | ๑๕๐๓๐๐๐๗๕๓ | ๑๕ พ.ค. ๒๕๕๘ |
| ลวดลายจักสาน แบบที่ ๑ | ผศ.ดร.เกรียงศักดิ์ เขียวมั่ง และคณะ (คณะศิลปกรรมศาสตร์) | ๑๔๐๒๐๐๓๗๐๑ | ๑๓ ม.ค. ๒๕๕๘ |
| ลวดลายจักสาน แบบที่ ๒ | ผศ.ดร.เกรียงศักดิ์ เขียวมั่ง และคณะ (คณะศิลปกรรมศาสตร์) | ๑๔๐๒๐๐๓๗๐๒ | ๑๓ ม.ค. ๒๕๕๘ |
| ลวดลายจักสาน แบบที่ ๓ | ผศ.ดร.เกรียงศักดิ์ เขียวมั่ง และคณะ (คณะศิลปกรรมศาสตร์) | ๑๔๐๒๐๐๓๗๐๓ | ๑๓ ม.ค. ๒๕๕๘ |
| ลวดลายจักสาน แบบที่ ๔ | ผศ.ดร.เกรียงศักดิ์ เขียวมั่ง และคณะ (คณะศิลปกรรมศาสตร์) | ๑๔๐๒๐๐๓๗๐๔ | ๑๓ ม.ค. ๒๕๕๘ |

ยื่นคำขอจดทะเบียนสิทธิบัตร/ อนุสิทธิบัตร จำนวน ๓๕ ผลงาน (ต่อ)

| แหล่งทุน | เจ้าของผลงาน/ สิทธิบัตร | เลขที่คำขอ | วันที่ยื่นคำขอ |
|---------------------|--|------------|----------------|
| ลวดลายผ้า แบบที่ ๑ | ผศ.ดร.เกรียงศักดิ์ เขียวมั่ง และคณะ (คณะศิลปกรรมศาสตร์) | ๑๔๐๒๐๐๓๗๐๕ | ๑๓ ม.ค. ๒๕๕๘ |
| ลวดลายผ้า แบบที่ ๒ | ผศ.ดร.เกรียงศักดิ์ เขียวมั่ง และคณะ (คณะศิลปกรรมศาสตร์) | ๑๔๐๒๐๐๓๗๐๖ | ๑๓ ม.ค. ๒๕๕๘ |
| ลวดลายผ้า แบบที่ ๓ | ผศ.ดร.เกรียงศักดิ์ เขียวมั่ง และคณะ (คณะศิลปกรรมศาสตร์) | ๑๔๐๒๐๐๓๗๐๗ | ๑๓ ม.ค. ๒๕๕๘ |
| ลวดลายผ้า แบบที่ ๔ | ผศ.ดร.เกรียงศักดิ์ เขียวมั่ง และคณะ (คณะศิลปกรรมศาสตร์) | ๑๔๐๒๐๐๓๗๐๘ | ๑๓ ม.ค. ๒๕๕๘ |
| ลวดลายผ้า แบบที่ ๕ | ผศ.ดร.เกรียงศักดิ์ เขียวมั่ง และคณะ (คณะศิลปกรรมศาสตร์) | ๑๔๐๒๐๐๓๗๐๙ | ๑๓ ม.ค. ๒๕๕๘ |
| ลวดลายผ้า แบบที่ ๖ | ผศ.ดร.เกรียงศักดิ์ เขียวมั่ง และคณะ (คณะศิลปกรรมศาสตร์) | ๑๔๐๒๐๐๓๗๑๐ | ๑๓ ม.ค. ๒๕๕๘ |
| ลวดลายผ้า แบบที่ ๗ | ผศ.ดร.เกรียงศักดิ์ เขียวมั่ง และคณะ (คณะศิลปกรรมศาสตร์) | ๑๔๐๒๐๐๓๗๑๑ | ๑๓ ม.ค. ๒๕๕๘ |
| ลวดลายผ้า แบบที่ ๘ | ผศ.ดร.เกรียงศักดิ์ เขียวมั่ง และคณะ (คณะศิลปกรรมศาสตร์) | ๑๔๐๒๐๐๓๗๑๒ | ๑๓ ม.ค. ๒๕๕๘ |
| ลวดลายผ้า แบบที่ ๙ | ผศ.ดร.เกรียงศักดิ์ เขียวมั่ง และคณะ (คณะศิลปกรรมศาสตร์) | ๑๔๐๒๐๐๓๗๑๓ | ๑๓ ม.ค. ๒๕๕๘ |
| ลวดลายผ้า แบบที่ ๑๐ | ผศ.ดร.เกรียงศักดิ์ เขียวมั่ง และคณะ (คณะศิลปกรรมศาสตร์) | ๑๔๐๒๐๐๓๗๑๔ | ๑๓ ม.ค. ๒๕๕๘ |
| ลวดลายผ้า แบบที่ ๑๑ | ผศ.ดร.เกรียงศักดิ์ เขียวมั่ง และคณะ (คณะศิลปกรรมศาสตร์) | ๑๔๐๒๐๐๓๗๑๕ | ๑๓ ม.ค. ๒๕๕๘ |
| ลวดลายผ้า แบบที่ ๑๒ | ผศ.ดร.เกรียงศักดิ์ เขียวมั่ง และคณะ (คณะศิลปกรรมศาสตร์) | ๑๔๐๒๐๐๓๗๑๖ | ๑๓ ม.ค. ๒๕๕๘ |

ยื่นคำขอจดทะเบียนสิทธิบัตร/ อนุสิทธิบัตร จำนวน ๓๕ ผลงาน (ต่อ)

| แหล่งทุน | เจ้าของผลงาน/ สิทธิบัตร | เลขที่คำขอ | วันที่ยื่นคำขอ |
|--|---|------------|----------------|
| เตาเครื่องปั้นดินเผาโมญขนาดเล็ก | ผศ.ดร.เกรียงศักดิ์ เขียวมั่ง และคณะ (คณะศิลปกรรมศาสตร์) | ๑๕๐๒๐๐๑๖๔๗ | ๑๕ พ.ค. ๒๕๕๘ |
| ยางยืดคล้องแขน ๑ | ดร.เมธี ธรรมวัฒนา (คณะศึกษาศาสตร์) | ๑๕๐๓๐๐๐๐๕๔ | ๑๓ ม.ค. ๒๕๕๘ |
| ยางยืดคล้องแขน ๒ | ดร.เมธี ธรรมวัฒนา (คณะศึกษาศาสตร์) | ๑๕๐๓๐๐๐๐๕๕ | ๑๓ ม.ค. ๒๕๕๘ |
| ยางยืดพลิกข้อมือ | ดร.เมธี ธรรมวัฒนา (คณะศึกษาศาสตร์) | ๑๕๐๓๐๐๐๐๕๖ | ๑๓ ม.ค. ๒๕๕๘ |
| อุปกรณ์อำนวยความสะดวกในการดำ | อาจารย์อนุพนธ์ พิมพ์ช่วย (คณะวิศวกรรมศาสตร์)ห | ๑๕๐๓๐๐๐๑๗๗ | ๑๑ ก.พ. ๒๕๕๘ |
| ยางยืดเพิ่มแรง | ดร.เมธี ธรรมวัฒนา (คณะศึกษาศาสตร์) | ๑๕๐๑๐๐๐๒๖๒ | ๑๓ ม.ค. ๒๕๕๘ |
| เครื่องตีผสมแคลเซียมสำหรับป้องกันกระดูกเสื่อมแคลเซียมจากกระดูกในผู้หญิงระยะให้นมบุตร | นายนรัตถพล เจริญพันธุ์และ รศ.ดร.กรรณิการ์ วงศ์ดี (คณะสหเวชศาสตร์) | ๑๒๐๓๐๐๑๒๗๓ | ๑๓ ม.ค. ๒๕๕๘ |
| พลอย (ราศีเมษ) | ดร.สุรินทร์ อินทะยศ ดร.ณัฐพล ชมแสง และคณะ (คณะอัญมณี) | ๑๕๐๒๐๐๐๖๕๔ | ๒๕ ก.พ. ๒๕๕๘ |
| พลอย (ราศีกรกฎ) | ดร.สุรินทร์ อินทะยศ ดร.ณัฐพล ชมแสง และคณะ (คณะอัญมณี) | ๑๕๐๒๐๐๐๖๕๕ | ๒๕ ก.พ. ๒๕๕๘ |
| พลอย (ราศีพิจิก) | ดร.สุรินทร์ อินทะยศ ดร.ณัฐพล ชมแสง และคณะ (คณะอัญมณี) | ๑๕๐๒๐๐๐๖๕๖ | ๒๕ ก.พ. ๒๕๕๘ |
| พลอย (ราศีธนู) | ดร.สุรินทร์ อินทะยศ ดร.ณัฐพล ชมแสง และคณะ (คณะอัญมณี) | ๑๕๐๒๐๐๐๖๕๗ | ๒๕ ก.พ. ๒๕๕๘ |

ยุทธศาสตร์ที่ ๒

การจัดการศึกษาที่มีคุณภาพระดับสากล
สร้างบัณฑิตให้มีคุณธรรม เชี่ยวชาญในศาสตร์

มหาวิทยาลัยบูรพา มุ่งเน้นการกระจายโอกาสทางการศึกษา โดยเปิดโอกาสให้มีการรับนิสิตในระดับปริญญาตรีทั้งหลักสูตรภาคปกติ และหลักสูตรภาคพิเศษ ในระบบรับตรงจากนักเรียนในเขตภาคตะวันออกเฉียงเหนือ การจัดการศึกษาของมหาวิทยาลัยบูรพา ได้เน้นปรัชญาการผลิตบัณฑิต คือ สร้างเสริมปัญญา ใฝ่หาความรู้ คู่คุณธรรม ชี้นำสังคม เพื่อสร้างบัณฑิตที่จบการศึกษาจากมหาวิทยาลัยให้ เป็นกำลังคนที่ถึงพร้อมในการทำงาน และการใช้ชีวิตในสังคม นอกจากนี้มหาวิทยาลัยบูรพา ยังได้ส่งเสริมการจัดการเรียนการสอนในสาขาวิชาที่ขาดแคลน สาขาวิชาที่ตลาดแรงงาน สังคม ประเทศชาติต้องการ รวมถึงส่งเสริมการจัดการศึกษาหลักสูตรนานาชาติเพื่อก้าวไปสู่ความเป็นสากลด้วย



๑. นิสิตได้รับรางวัล รางวัลในปีการศึกษา พ.ศ.๒๕๕๘

ในปีการศึกษา พ.ศ. ๒๕๕๘ มีนิสิตที่ได้รับรางวัลในด้านต่าง ๆ ในระดับชาติ และนานาชาติ ดังนี้

นายธนวรรณ สุวรรณपाल คณะศึกษาศาสตร์
ได้รับรางวัลพระราชทานระดับอุดมศึกษา ประจำปีการศึกษา ๒๕๕๗
จากสำนักงานคณะกรรมการอุดมศึกษา กระทรวงศึกษาธิการ



นายวรวิทย์ สุขภาคกิจ คณะแพทยศาสตร์
ได้รับรางวัลพระราชทานระดับอุดมศึกษา ประจำปีการศึกษา ๒๕๕๗
จากสำนักงานคณะกรรมการอุดมศึกษา กระทรวงศึกษาธิการ



นายเจษฎา บุปผามาลา คณะวิทยาศาสตร์
ได้รับรางวัลเชิดชูเกียรติเยาวชนดีเด่น/ต้นแบบ เนื่องในวันเยาวชนแห่งชาติ
จังหวัดชลบุรี ประจำปีพุทธศักราช ๒๕๕๘ จากสภาเด็กและเยาวชน
จังหวัดชลบุรี



นางสาววิศยา รอดนัคเรศน์ คณะมนุษยศาสตร์และสังคมศาสตร์
ได้รับรางวัลชนะเลิศอันดับ ๒ การแข่งขันกล่าวสุนทรพจน์ภาษาฝรั่งเศส
จากสมาคมครูภาษาฝรั่งเศสแห่งประเทศไทย



นายปุ่นทัช ปัญญาวารคุณ คณะมนุษยศาสตร์และสังคมศาสตร์
ได้รับรางวัลชมเชย การแข่งขันตอบคำถาม
ความรู้ทั่วไปเกี่ยวกับฝรั่งเศส-ไทย
จากสมาคมครูภาษาฝรั่งเศสแห่งประเทศไทย



นางสาวกมลชนก ชุมทอง นางสาวพิชามณูช ศิริศักดิ์
และนางสาวชลธิชา อรัญศิริ คณะการจัดการและการท่องเที่ยว
ได้รับรางวัลชมเชย การแข่งขันนำเสนอแนวคิดในงานเทศกาล
โคนมแห่งชาติ ครั้งที่ ๙ จากองค์การส่งเสริมกิจการโคนม
แห่งประเทศไทย (อ.ส.ค.)

นายอัษฎา จันทรุ คณะมนุษยศาสตร์และสังคมศาสตร์
ได้รับรางวัลรองชนะเลิศอันดับ ๑ (กล่าวสุนทรพจน์และความสามารถ
ภาษาจีน) ในโครงการอบรมทักษะการกล่าวสุนทรพจน์และการแสดง
ศิลปะวัฒนธรรมจีน ในโครงการสะพานสู่ฝันภาษาจีนของฮั่นปิ่น
(Chinese Bridge) จากสำนักงาน HANBAN



นายธนภัทร สันติวานานนท์ นายกวีวัฒน์ ส่งเจิม
นายภัทรดิศ ศิริจันทร์ นายวิวิทย์ ศิริพงษ์สมบัติ และ
นายเถลิงศักดิ์ ทองรังสฤษฏ์ คณะมนุษยศาสตร์และสังคมศาสตร์ ได้รับรางวัล
ชนะเลิศ ในโครงการ CSR Holiday ภายใต้คอนเซ็ปต์ Trip and Treat:
Make your Holiday worthwhile จากการท่องเที่ยวแห่งประเทศไทย

นางสาวชนากานต์ กิตติวิทย์เซาวกุล นางสาวนฤกร รูปหมอก
นางสาวปาไลตา ลิขิตศรีกาญจนาน นายพงศ์ธร ธีระทีป นายพิพัฒน์ ยศเจริญกิจ
และนายนันท์วัฒน์ วงศ์จำปา คณะมนุษยศาสตร์และสังคมศาสตร์ ได้รับ
รางวัลชมเชยในโครงการ CSR Holiday ภายใต้คอนเซ็ปต์ Trip and
Treat: Make your Holiday worthwhile จากการท่องเที่ยวแห่งประเทศไทย





นางสาวปริยากร พุมมา คณะมนุษยศาสตร์และสังคมศาสตร์
ได้รับรางวัลชมเชยการประกวดผู้ประกาศข่าวโทรทัศน์
จากมหาวิทยาลัยเทคโนโลยีสุรนารี

นายชาคริต จัง นางสาวณัฐพร งามเกียรติทรัพย์
และนางสาวณัชชา รุจิระวิจักขณ์ คณะมนุษยศาสตร์และสังคมศาสตร์ ได้รับ
รางวัล The Character Award จาก GATSBY Student CM Awards ครั้งที่ ๙
โครงการประกวดภาพยนตร์โฆษณาระดับเอเชีย ของบริษัท GATSBY



นายธัญนิต จุงสรศักดิ์ คณะมนุษยศาสตร์และสังคมศาสตร์
ได้รับรางวัลชนะเลิศการประกวดผลงานโฆษณาสื่อสิ่งพิมพ์กับ โจทย์
Active Play โดย สำนักงานกองทุนสนับสนุนการสร้างเสริมสุขภาพ
(สสส.)

นายอภิวัฒน์ สันโตษ นายเดชเด่น ชนะตั้งเจริญ นางสาวพรอุมมา อ่ำพาส
นางสาวธนัญชนก ฉายเพชร และนางสาวขวัญพิมล ศิริพลวัฒน์
คณะมนุษยศาสตร์และสังคมศาสตร์ ได้รับรางวัลผลงานยอดเยี่ยมจากการ
ประกวดรายการโทรทัศน์ในโครงการ Media Me Idea นักคิดผลิตสื่อ
ประจำปี พ.ศ.๒๕๕๘ ของบริษัท ออนไลน์แอสเซ็ท จำกัด



นางสาวสวพร เรืองพนิชยกุล นางสาวชวริศ คັນสนิยวัฒน์กุล นางสาว
รัฐภรณ์ พาแก้ว นางสาวไหมพิมล เสือพยัคฆ์ และนายรชต ดิษยพงษ์
คณะมนุษยศาสตร์และสังคมศาสตร์ ได้รับรางวัล Popular Vote จาก
โครงการ TK park แจ้างเกิดการตลาด ตอน “Young อ่าน อยู่ : พลิกโฉมให้
ห้องสมุดมีชีวิต” ของอุทยานการเรียนรู้ TK park ร่วมกับ นิตยสาร a day

นางสาวชลนภัส พิริยคุณธร คณะมนุษยศาสตร์และสังคมศาสตร์
ได้รับรางวัลรองชนะเลิศอันดับ ๑ จากการประกวดสุนทรพจน์ภาษา
เกาหลี ระดับอุดมศึกษา ประจำประเทศไทย ครั้งที่ ๙
ของศูนย์เกาหลีศึกษา คณะมนุษยศาสตร์และสังคมศาสตร์



นางสาวอารียา สุริยพันธ์ คณะมนุษยศาสตร์และสังคมศาสตร์
ได้รับรางวัลรองชนะเลิศอันดับ ๑ จากการเขียนเรียงความภาษาเกาหลี
(Writing Hungul in Chaingmai 2015) จากมหาวิทยาลัยเชียงใหม่

นางสาวทิพรัตน์ วงศ์ประสาน คณะมนุษยศาสตร์และสังคมศาสตร์
ได้รับรางวัลชมเชยจากการเขียนเรียงความภาษาเกาหลี
(Writing Hungul in Chaingmai 2015) จากมหาวิทยาลัยเชียงใหม่



นางสาวรุ่งอรุณ อินใจ นิสิตระดับบัณฑิตศึกษา คณะมนุษยศาสตร์และ
สังคมศาสตร์ ได้รับรางวัลชนะเลิศ
นางสาวปิยพร พรสุริยา นิสิตระดับบัณฑิตศึกษา คณะมนุษยศาสตร์และ
สังคมศาสตร์ ได้รับรางวัลที่ ๒
นายจักรพันธ์ จันทราชตรี นิสิตระดับปริญญาตรี คณะมนุษยศาสตร์และ
สังคมศาสตร์ ได้รับรางวัลที่ ๒
นางสาวมิเชล ไฟเฟล นิสิตระดับปริญญาตรี คณะมนุษยศาสตร์และ
สังคมศาสตร์ ได้รับรางวัลที่ ๓
จากโครงการการแข่งขันประกวดสุนทรพจน์ วิทยาลัยการบริหารรัฐกิจ
มหาวิทยาลัยบูรพา





โครงการประชุมวิชาการระดับปริญญาตรีด้านคอมพิวเตอร์ภูมิภาคอาเซียน ๒๐๑๕ จัดโดยคณะเทคโนโลยี
สังคม มหาวิทยาลัยราชภัฏราชนครินทร์ จ.ฉะเชิงเทรา มีนิสิตจากคณะวิทยาศาสตร์และศิลปศาสตร์ได้รับรางวัล
ดังนี้

๑. นางสาวพีพรรณ เกตุสมพงษ์ ได้รับรางวัล นำเสนอโปสเตอร์ ระดับดีเยี่ยม เรื่องระบบสารสนเทศเพื่อ
การเรียนรู้ภาษาอังกฤษ สำหรับการท่องเที่ยวชายฝั่งทะเล จังหวัดจันทบุรี

๒. นายปริญญา ทรงศาสตร์ ได้รับรางวัลนำเสนอโปสเตอร์ ระดับดีมาก เรื่อง MANAGEMENT
INFORMATION SYSTEM FOR MEDICAL ROOM ระบบสารสนเทศเพื่อการจัดการห้องพยาบาล มหาวิทยาลัย
บูรพา (จันทบุรี)

๓. นายนิรวิทย์ วิชนะโกชนม์ ได้รับรางวัลนำเสนอโปสเตอร์ ระดับดีมาก เรื่องระบบสารสนเทศทางภูมิศาสตร์
เพื่อจัดการโพงพางชายฝั่งทะเล จังหวัดจันทบุรี

๔. นางสาวสกุลรัตน์ ปัญจนนท์ ได้รับรางวัลนำเสนอโปสเตอร์ ระดับดีมาก เรื่องการวิเคราะห์รอยแตกของ
กระจกทรงยางจากภาพถ่าย โดยใช้การหาขอบภาพด้วยวิธีโรเบิร์ต IMAGE ANALYSIS OF RUBBER
POTTED'S CRACKS USING ROBERT'S EDGE DETECTION

๕. นางสาวรัตน์ตา มากนวล ได้รับรางวัลนำเสนอโปสเตอร์ ระดับดีมาก เรื่องระบบการตรวจสอบคุณภาพ
เม็ดมะม่วงหิมพานต์จากภาพถ่ายด้วยวิธี K-means Clustering

๖. นายบรรศักดิ์ สายเขียว ได้รับรางวัลนำเสนอโปสเตอร์ระดับดี เรื่องระบบสารสนเทศเพื่อการบริหารงาน
ผู้ป่วยไอซียูอายุรกรรม กรณีศึกษา โรงพยาบาลพุทธโสธร จังหวัดฉะเชิงเทรา



๗. นายอิทธิกร ลิ้มปัสวาศดิ์ ได้รับรางวัลนำเสนอโปสเตอร์ระดับดี เรื่องระบบสารสนเทศเพื่อการจัดการระบบผู้เอาประกัน บริษัท เอไอเอ กรณศึกษา สำนักงาน เอไอเอ อ.สันทราย จ.เชียงใหม่

๘. นายนราธิป ทองสุวรรณ ได้รับรางวัลนำเสนอโปสเตอร์ระดับดี เรื่องผลงานการวิเคราะห์อัตราการเจริญเติบโตของเซลล์สำหรับ chlorella sp. ที่เลี้ยงด้วยตะกอนเหล็ก โดย ใช้การประมวลผลภาพ ด้วยวิธีการหาขอบแบบ Sobel

๙. นางสาวอัญชญา ศรีจ่านง ได้รับรางวัลนำเสนอโปสเตอร์ระดับดี เรื่องระบบสารสนเทศเพื่อการจัดการร้านขายหนังสืออิเล็กทรอนิกส์ (The management information system of electronic book shop)

๑๐. นายวรพงษ์ คงประเสริฐ ได้รับรางวัลนำเสนอโปสเตอร์ระดับดี เรื่องระบบสารสนเทศเพื่อการจัดการขายดอกไม้ประดิษฐ์

๑๑. นางสาวสมิตา คุ่มแก้ว ได้รับรางวัลนำเสนอโปสเตอร์ระดับดีมาก เรื่องระบบสารสนเทศเพื่อการจัดการโรงแรมแมว กรณศึกษาโรงแรมแมว THE GENTLEMAEW

๑๒. นายศุภชัย เล้าวิบูลย์ ได้รับรางวัลนำเสนอโปสเตอร์ระดับดี เรื่องระบบสารสนเทศเพื่อการจัดการร้านขายเสื้อผ้าและสั่งตัดออนไลน์กรณศึกษา ร้านเล็กอารมณ์

นายภัทกร เกษมสำราญ นิสิตคณะวิศวกรรมศาสตร์
 และนายรัฐพล ไชยมาก นิสิตคณะศึกษาศาสตร์
 ผลงาน โคมไฟแอลอีดีระบบสมองกลฝังตัว สำหรับเพาะเลี้ยงขยายพันธุ์
 ปะการัง ได้รับรางวัลเหรียญทองนักคิดสิ่งประดิษฐ์รุ่นใหม่ “Protection of
 the Environment and Energy” รางวัล The JIPA Award สาขา Best
 Invention in Biotechnology จาก Japan Intellectual Property
 Association และรางวัล Honor of invention จาก Macao Innovation
 and Invention Association และถูกคัดเลือกให้จัดแสดงผลงานภายใน
 งาน 43rd International Exhibition of Inventions of Geneva



นางสาวเมธาวี สวัสดิ์เรืองศรี นางสาวณัฐนันท์ จิวชาน นางสาวอภัสนันท์
 อัดแสง และนางสาวจิรภา อรุณจิต คณะมนุษยศาสตร์และสังคมศาสตร์ ได้
 ได้รับรางวัลรองชนะเลิศอันดับ ๒ ระดับภูมิภาค ภาคตะวันออก ในโครงการ
 ประกวดแผนการสื่อสารการตลาด IMC Plan “Made by you ชีวิตเลือก
 ได้” จากบริษัทแอดวานซ์ อินโฟร์ เซอร์วิส จำกัด

นายธีรวัฒน์ จันทรัตน์ คณะวิทยาศาสตร์
 ได้รับรางวัลการศึกษายอดเยี่ยมทางวิทยาศาสตร์
 ระดับมหาวิทยาลัย ชั้นปีที่ ๑



นางสาวรัศมีจันทร์ เอี่ยมองค์ และนางสาวพัชรินทร์ มะลิพันธ์
 คณะสหเวชศาสตร์ ได้รับรางวัลการศึกษายอดเยี่ยม
 ทางวิทยาศาสตร์ระดับมหาวิทยาลัย

นายธนินทร์ ภาภูตานนท์ ณ มหาสารคาม นางสาวธิดา ปิยะนันท์
นางอภิรักษ์ วิเศษชาติ นายกาญจน์ภพ กัณหะสุด
นางสาวเบญจา ปกิระณีย์ นางสาววิไลวัลย์ ฐิติรุ่งเรือง
นายธนาวุฒิ โพธิ์เตี้ย นายศุภกิจ มีชัย นางสาวเนริสา ทอนศรี
และนางสาวชญาנית คล่องแคล่ว คณะวิทยาศาสตร์ ได้รับรางวัลการ
ศึกษายอดเยี่ยมชั้นวิทยาศาสตร์บัณฑิต



นายวัชร มั่งสังข์ นางสาววฤณี ปรีชานฤชิตกุล
นายอรรถพล แก้วโสมนต นางสาวปณิดา ชัดสงคราม
นางสาว ว.อิสรา จำปา นางสาวสรินพร อุดมพงษ์
นางสาววิมลรัฐกานต์ ภูชาติก นางสาวรินระวี พูลเกษม
และนางสาวอัจฉราพรรณ มหพันธ์ คณะวิทยาศาสตร์ ได้รับรางวัล
การศึกษายอดเยี่ยมชั้นวิทยาศาสตร์มหาบัณฑิต เมื่อวันที่ ๓๑ สิงหาคม
พ.ศ. ๒๕๕๘ จากมูลนิธิศาสตราจารย์ ดร.แถบ นีละนิธิ

นางสาวศศิธร พรงาม คณะรัฐศาสตร์และนิติศาสตร์
ได้รับรางวัลจากการเข้าร่วมการแข่งขัน Battle of the chef 2014
จำนวน ๓ รางวัล ได้แก่ รางวัลชนะเลิศอันดับ ๑ ประเภทเดี่ยว รายการ
Main course lamb รางวัลชนะเลิศ อันดับ ๑ ประเภทเดี่ยว รายการ
Maggy imperial master chef challenge award และรางวัลรองชนะเลิศ
ประเภทเดี่ยว รายการ Mail course poultry



นายมฤณ วงศ์ทองศรี นายวิมลรัฐ ใจมะวงศ์ นายชนนัย กุมารไชย์
นายเลิศชัย พรหมลอย นายพีรทัต อาษายุทธ
และนายอดุลย์ รักตระกูล คณะดนตรีและการแสดง ได้รับรางวัลชนะเลิศ
การประกวดรายการจุดชนวน Music contest ที่จัดโดยคณะ
มนุษยศาสตร์และสังคมศาสตร์ มหาวิทยาลัยบูรพา และรางวัลรองชนะเลิศ
อันดับ ๑ การประกวดดนตรีสากลรายการ The bazaar music
contest



นายก้องภพ นิธิประดิษฐกุล นายภัทร สอนช่อม นายธานินทร์ ชันดี นายณัฐพล เปาสะนา และนายปภักร บุตรี คณะศึกษาศาสตร์ ได้รับรางวัลประกวดภาพยนตร์สั้น หัวข้อ “การลดการตั้งครรภ์ในวัยรุ่น” เรื่อง Just you change จากราชวิทยาลัยสูตินารีแพทย์แห่งประเทศไทย เมื่อวันที่ ๒๔ เมษายน พ.ศ. ๒๕๕๘



นางสาวศตพร เททยานรงค์ คณะพยาบาลศาสตร์ รางวัลการนำเสนอผลงานวิจัยดีเด่น ภาคบรรยาย จากการประชุมวิชาการวิจัยสถาบัน มหาวิทยาลัยขอนแก่น

Hang Thi Thu Nguyen คณะพยาบาลศาสตร์ ได้รับรางวัล Best Paper Award จาก Moving Forward to a Prosperous and Sustainable Community ของวิทยาลัยนานาชาติ มหาวิทยาลัยบูรพา



นางสาวปณิดา สุขสมพร คณะวิทยาศาสตร์การกีฬา ได้รับเหรียญเงิน กีฬาเรือใบ ประเภท ๔๗๐ หญิง ในซีเกมส์ ครั้งที่ ๒๘ จากสมาพันธ์กีฬาแห่งเอเชียตะวันออกเฉียงใต้ (Southeast Asian Games Federation หรือ SEAGF)

นายธนพงษ์ กมลวัฒน์ คณะวิทยาศาสตร์การกีฬา
ได้รับเหรียญทองแดง กีฬาเรือใบ ประเภท ๔๗๐ ชาย
ในซีเกมส์ ครั้งที่ ๒๘ จากสมาพันธ์กีฬาแห่งเอเชียตะวันออกเฉียงใต้
(Southeast Asian Games Federation หรือ SEAGF)



นางสาวเมธินี ะระริน คณะวิทยาศาสตร์การกีฬา
ได้รับเหรียญทองแดง ในการแข่งขันกีฬาเรือพายประเภท ฝิปาย ๔ คน
หญิง ในซีเกมส์ ครั้งที่ ๒๘ จากสมาพันธ์กีฬาแห่งเอเชียตะวันออกเฉียง
ใต้ (Southeast Asian Games Federation หรือ SEAGF)



นางสาวนิชาภา ไหวไว คณะวิทยาศาสตร์การกีฬา และนางสาวนพเก้า
พูนพัฒน์ คณะเภสัชศาสตร์ ได้รับเหรียญทอง ในการแข่งขันกีฬาเรือใบ
ประเภทเรือใบทเวนต์ไนเนอร์ ในซีเกมส์ ครั้งที่ ๒๘ จากสมาพันธ์กีฬา
แห่งเอเชียตะวันออกเฉียงใต้ (Southeast Asian Games Federation
หรือ SEAGF)



นางสาวกมลวรรณ จันทรียัม วิทยาลัยนานาชาติ
ได้รับรางวัลเหรียญทองแดง ในการแข่งขันกีฬาเรือใบ ประเภทเรือใบทเวนต์ไนเนอร์ ในซีเกมส์ ครั้งที่ ๒๘ จาก
สมาพันธ์กีฬาแห่งเอเชียตะวันออกเฉียงใต้ (Southeast Asian Games Federation หรือ SEAGF)



นางสาวกมลวรรณ จันทรียี่ม วิทยาลัยนานาชาติ
ได้รับรางวัลเด็กเยาวชนดีเด่นแห่งชาติสาขากีฬาและนันทนาการ ประจำปี
พ.ศ. ๒๕๕๘ จาก คณะกรรมการจัดงานวันเยาวชนแห่งชาติ เนื่องในวัน
เยาวชนแห่งชาติ ๒๐ กันยายน ๒๕๕๘



ด.ช.กฤษ จิตโรภาส นักเรียนชั้น ม. ๑/๗ โรงเรียนสาธิต “พิบูลบำเพ็ญ”
มหาวิทยาลัยบูรพา ได้รับรางวัลชนะเลิศ จากการแข่งขันประเภทเยาวชน
ชายเดี่ยว รุ่นอายุไม่เกิน ๑๔ ปี จากรายการ Pokpok-Ram junior
tennis championship 2014 ณ สนามเทนนิส มหาวิทยาลัยรามคำแหง

นางสาวน้ำฟ้า แก้วรัตนศรีโพธิ์ คณะดนตรีและการแสดง ได้รับรางวัลชนะเลิศ
การประกวดขับร้อง เพลงไทยลูกทุ่งระดับอุดมศึกษาแห่งประเทศไทย
ซึ่งถวายพระราชทานสมเด็จพระเทพรัตนราชสุดาฯ สยามบรมราชกุมารี
ครั้งที่ ๑๗ จากมหาวิทยาลัยบูรพา



นิสิตชั้นปีที่ ๓ คณะศิลปกรรมศาสตร์มหาวิทยาลัยบูรพา ได้รับรางวัลชนะเลิศ
การประกวดก่อพระทรายวันไหลบางแสน ประเภทศิลปะร่วมสมัย จาก
เทศบาลเมืองแสนสุข จ.ชลบุรี

นางสาวธิติมา เบญจานุกร และนางสาวกัญญา ภูยอดพลอย
คณะกรรมการจัดการและการท่องเที่ยว ได้รับคัดเลือกจาก National University
of Singapore (NUS) เพื่อเข้าร่วม โครงการ The 1st ASIAN
UNDERGRADUATE SUMMIT - SINGAPORE CHAPTER
ณ สาธารณรัฐสิงคโปร์



นางสาวลินดา ศรีโพธิ์ คณะสาธารณสุขศาสตร์
ได้รับการคัดเลือกเป็นตัวแทนจากนิสิตทั่วประเทศไปศึกษาดูงาน
ณ สาธารณรัฐอินเดีย และสหพันธ์สาธารณรัฐประชาธิปไตยเนปาล จาก
สำนักงานคณะกรรมการป้องกันและปราบปรามการทุจริตแห่งชาติ



นางสาวมาลีวรรณ บัวแดง คณะมนุษยศาสตร์และสังคมศาสตร์
ได้รับคัดเลือกเข้าร่วมโครงการยุทธ ป.ป.ช. (NACC Youth
Ambassadors 2014)

๒. การจัดการศึกษา

มหาวิทยาลัยบูรพา มีการจัดการศึกษาแบ่งออกเป็น

- (๑) การศึกษาในระดับปฐมวัยถึง ชั้นมัธยมศึกษาตอนปลาย โดยโรงเรียนสาธิต “พิบูลบำเพ็ญ”
- (๒) การศึกษาในระดับประกาศนียบัตรวิชาชีพชั้นสูง (ปวส.) โดยโรงเรียนสาธิตอาชีวศึกษา และ
- (๓) หลักสูตรระดับปริญญาตรีและระดับบัณฑิตศึกษา

๒.๑ ระดับปฐมวัยถึงระดับมัธยมศึกษาตอนปลาย

โรงเรียนสาธิต “พิบูลบำเพ็ญ” เปิดสอนในหลักสูตร ต่าง ๆ ดังนี้

- ระดับปฐมวัย
- ระดับประถมศึกษาปีที่ ๑-๖ หลักสูตรปกติ (ภาษาไทย) และหลักสูตรสองภาษา (JIP)
- ระดับมัธยมศึกษาปีที่ ๑-๖ หลักสูตรปกติ (ภาษาไทย), โปรแกรมเน้นความสามารถทางภาษา (LIP), โปรแกรมเน้นความสามารถทางวิทยาศาสตร์และคณิตศาสตร์ (SAM) และหลักสูตรการศึกษานานาชาติขั้นพื้นฐาน (IEP)

ในปีการศึกษา ๒๕๕๘ โรงเรียนสาธิต “พิบูลบำเพ็ญ” มีนักเรียนทั้งหมด ๓,๐๙๐ คน (ระดับปฐมวัย ๒๙๓ คน ระดับประถมศึกษา ๑,๐๔๘ คน ระดับมัธยมศึกษาตอนต้น ๖๙๖ คน และระดับมัธยมศึกษาตอนปลาย ๑,๐๕๓ คน)

๒.๒ ระดับประกาศนียบัตรวิชาชีพชั้นสูง (ปวส.)

โรงเรียนสาธิตอาชีวศึกษา จัดตั้งขึ้นเพื่อรองรับการเปิดประชาคมอาเซียน ในปี พ.ศ. ๒๕๕๘ เพื่อเพิ่มแรงงานปฏิบัติการคุณภาพให้แก่ภาคอุตสาหกรรมของประเทศไทย เปิดสอนจำนวน ๕ สาขาวิชา ดังนี้

- สาขาวิชาการบัญชี
- สาขาวิชาธุรกิจการค้าระหว่างประเทศ
- สาขาวิชาคอมพิวเตอร์ธุรกิจ
- สาขาวิชาการจัดการธุรกิจการท่องเที่ยว
- สาขาวิชาการจัดการธุรกิจการโรงแรม

ในปีการศึกษา ๒๕๕๘ โรงเรียนสาธิตอาชีวศึกษา มีนิสิตทั้งหมด ๑๔๖ คน

๒.๓ ระดับปริญญาตรีและระดับบัณฑิตศึกษา

โดยในแต่ละปียังมีการเปิดหลักสูตรใหม่เพิ่มขึ้น เพื่อตอบสนองต่อความต้องการของสังคม และการพัฒนาของประเทศชาติ และในการประกาศผลการสมัครคัดเลือกบุคคลเข้าศึกษาในสถาบันอุดมศึกษา ระบบกลาง ประจำปี พ.ศ. ๒๕๕๘ หรือแอดมิชชั่น มหาวิทยาลัยบูรพามีหลักสูตรที่ติดอันดับผู้เลือกเรียนมากที่สุด ๒ หลักสูตรได้แก่

(๑) อันดับ ๕ หลักสูตรพยาบาลศาสตรบัณฑิต คณะพยาบาลศาสตร์ จำนวนที่รับ ๑๖๒ คน มีผู้สมัคร ๒,๐๐๖ คน

(๒) อันดับ ๑๒ หลักสูตรรัฐศาสตรบัณฑิต คณะรัฐศาสตร์และนิติศาสตร์ จำนวนที่รับ ๑๒๐ คน มีผู้สมัคร ๑,๕๐๗ คน

จำนวนหลักสูตร ในปีการศึกษา ๒๕๕๘ มีการจัดการเรียนการสอนหลักสูตรภาษาไทยและหลักสูตรนานาชาติ รวมทั้งหมด ๒๕๑ หลักสูตร แบ่งเป็นระดับปริญญาตรี ๑๒๓ หลักสูตร และระดับบัณฑิตศึกษา ๑๒๘ หลักสูตร จำแนกรายละเอียดตามตารางดังต่อไปนี้

จำนวนหลักสูตรที่เปิดสอน ในปีการศึกษา พ.ศ. ๒๕๕๘

| กลุ่มสาขา | จำนวนหลักสูตร | |
|------------------------------------|---------------|-----------|
| | ภาษาไทย | นานาชาติ |
| กลุ่มสาขาวิทยาศาสตร์สุขภาพ | ๓๒ | ๔ |
| กลุ่มสาขาวิทยาศาสตร์เทคโนโลยี | ๘๑ | ๕ |
| กลุ่มสาขามนุษยศาสตร์และสังคมศาสตร์ | ๑๑๕ | ๑๔ |
| รวม | ๒๒๘ | ๒๓ |

หลักสูตรที่เปิดรับนิสิตรุ่นแรก ในปีการศึกษา พ.ศ. ๒๕๕๘

| คณะ/วิทยาลัย | ระดับ | ชื่อหลักสูตร/ สาขา |
|------------------------------|-----------|---|
| คณะการจัดการและการท่องเที่ยว | ปริญญาโท | หลักสูตรบริหารธุรกิจมหาบัณฑิต |
| คณะมนุษยศาสตร์และสังคมศาสตร์ | ปริญญาโท | หลักสูตรนิเทศศาสตรมหาบัณฑิต สาขาวิชานวัตกรรมการสื่อสารทางการเมือง |
| คณะดนตรีและการแสดง | ปริญญาตรี | หลักสูตรศิลปกรรมศาสตรบัณฑิต สาขาวิชาศิลปะการแสดง หลักสูตรศิลปกรรมศาสตรบัณฑิต สาขาวิชาดนตรี |

๓. การดำเนินการด้านนิสิต

ปีการศึกษา พ.ศ. ๒๕๕๘ มหาวิทยาลัยบูรพามีการดำเนินการด้านนิสิตจำแนกได้ดังนี้

๓.๑ นิสิตใหม่

ในปีการศึกษา ๒๕๕๘ มหาวิทยาลัยบูรพามีการรับเข้านิสิตใหม่ จำนวน ๑๑,๕๐๕ คน (ระดับปริญญาตรี ๑๐,๑๓๐ คน ระดับปริญญาโท ๑,๒๓๖ คน และระดับปริญญาเอก ๑๓๙ คน) จำแนกเป็นหลักสูตรภาคปกติ ๗,๑๓๕ คน (ระดับปริญญาตรี ๖,๗๖๐ คน ระดับปริญญาโท ๒๖๘ คน และระดับปริญญาเอก ๑๐๗ คน) หลักสูตรภาคพิเศษ ๔,๓๗๐ คน (ระดับปริญญาตรี ๓,๓๗๐ คน ระดับปริญญาโท ๙๖๘ คน และระดับปริญญาเอก ๓๒ คน)

๓.๒ นิสิตทั้งหมด

ปีการศึกษา ๒๕๕๘ มหาวิทยาลัยบูรพามีนิสิตทั้งหมด ๔๙,๐๙๐ คน (ระดับปริญญาตรี ๔๐,๖๒๒ คน ระดับปริญญาโท ๖,๙๗๒ คน และระดับปริญญาเอก ๑,๔๙๖ คน) จำแนกเป็นนิสิตภาคปกติ จำนวน ๒๘,๘๘๖ คน (ระดับปริญญาตรี ๒๖,๖๓๗ คน ระดับปริญญาโท ๑,๑๐๔ คน และระดับปริญญาเอก ๑,๑๔๕ คน) และนิสิตภาคพิเศษ จำนวน ๒๐,๒๐๔ คน (ระดับปริญญาตรี ๑๓,๙๘๕ คน ระดับปริญญาโท ๕,๘๖๘ คน และระดับปริญญาเอก ๓๕๑ คน) และมีนิสิตต่างชาติ ทั้งหมด ๔๙๕ คน

สถิตินิสิตทั้งหมด ระดับปริญญาตรี ปีการศึกษา พ.ศ. ๒๕๕๔ - ๒๕๕๘

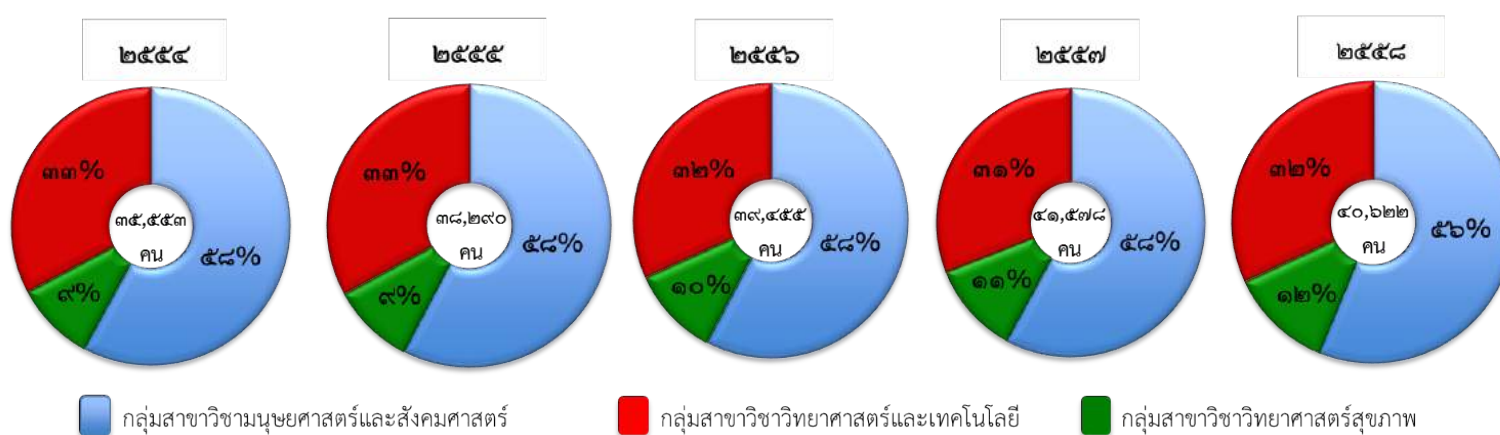

สถิตินิสิตทั้งหมด ระดับปริญญาตรี ปีการศึกษา พ.ศ. ๒๕๕๔ - ๒๕๕๘ (ต่อ)

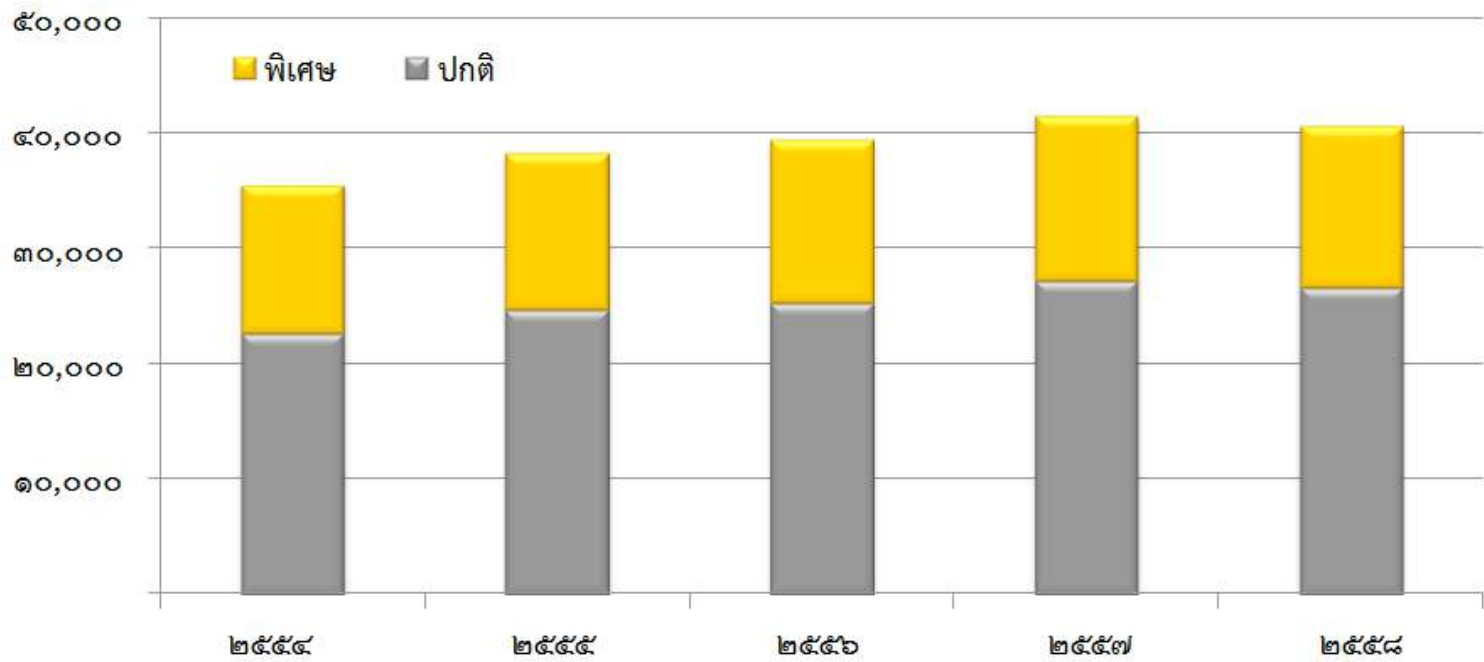

สถิตินิสิตทั้งหมด ระดับบัณฑิตศึกษา ปีการศึกษา พ.ศ. ๒๕๕๔ - ๒๕๕๘

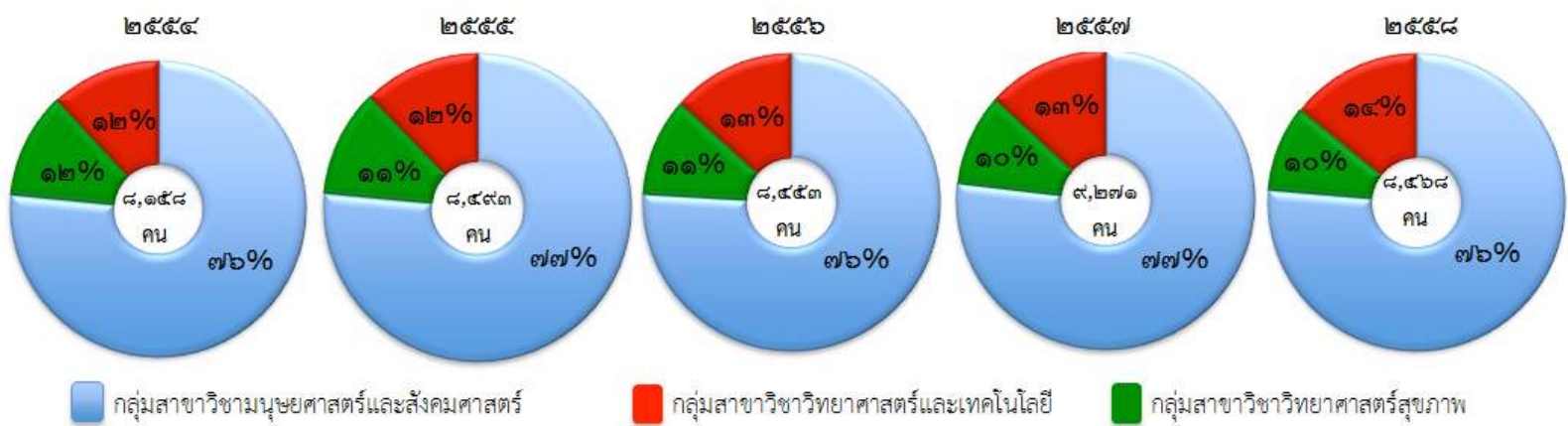

สถิตินิสิตทั้งหมด ระดับบัณฑิตศึกษา ปีการศึกษา พ.ศ. ๒๕๕๔ - ๒๕๕๘ (ต่อ)

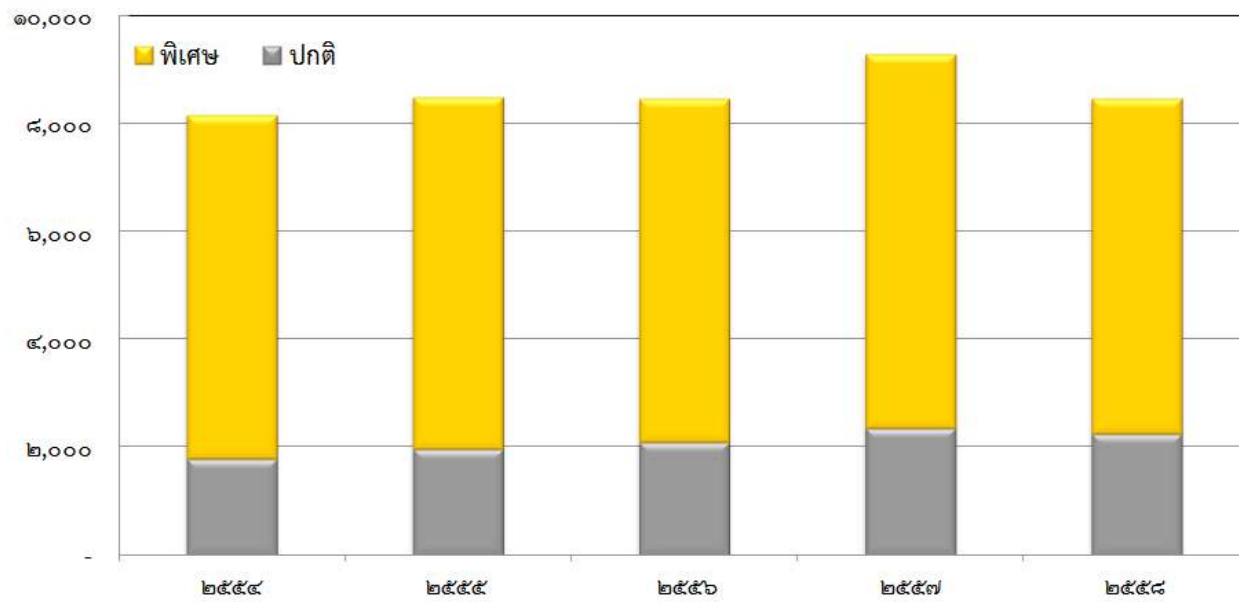

๓.๓ ผู้สำเร็จการศึกษา

ในปีการศึกษา ๒๕๕๗ มีผู้สำเร็จการศึกษา ๑๐,๘๓๘ คน (ระดับปริญญาตรี ๘,๖๖๗ คน ระดับปริญญาโท ๒,๐๒๑ คน และระดับปริญญาเอก ๑๕๐ คน) จำแนกเป็นผู้สำเร็จการศึกษาภาคปกติ ๖,๐๑๗ คน (ระดับปริญญาตรี ๕,๖๓๘ คน ระดับปริญญาโท ๒๗๘ คน และระดับปริญญาเอก ๑๐๑ คน) และภาคพิเศษ ๔,๘๒๑ คน (ระดับปริญญาตรี ๓,๐๒๙ คน ระดับปริญญาโท ๑,๗๔๓ คน และระดับปริญญาเอก ๔๙ คน)

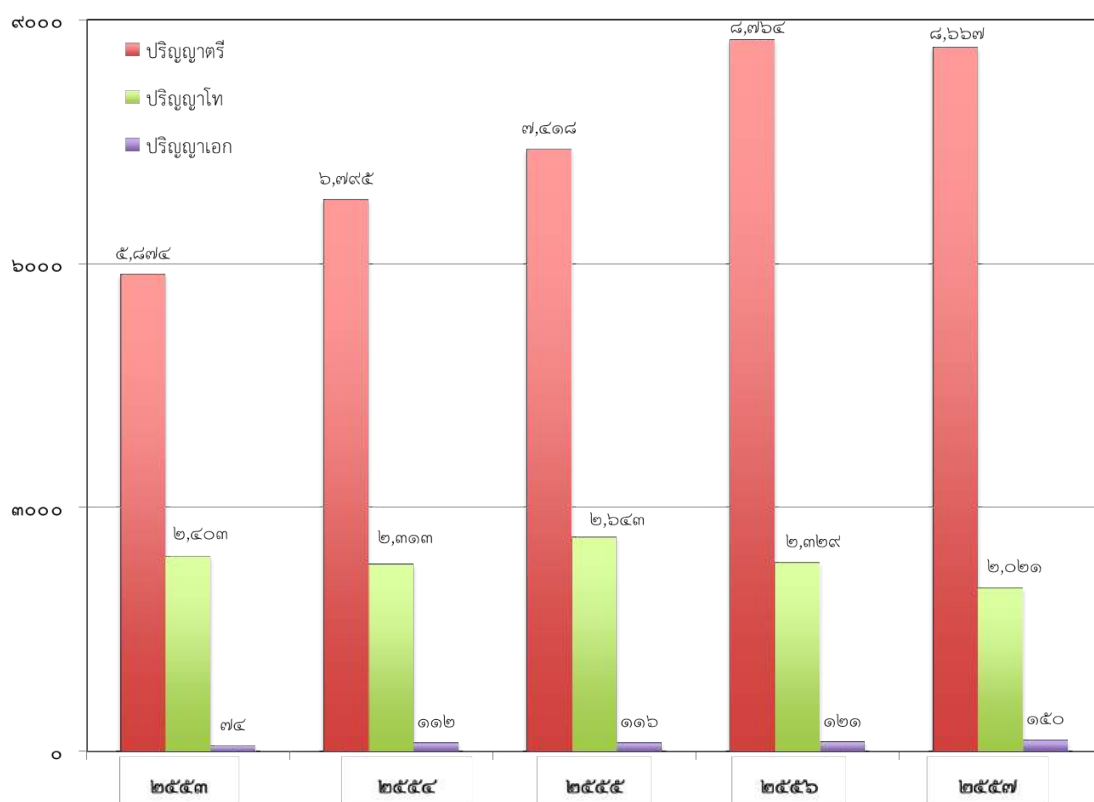

๓.๔ ภาวะการมีงานทำของบัณฑิต

มหาวิทยาลัยบูรพาได้ติดตามผลของภาวะการมีงานทำของบัณฑิต เพื่อนำผลการสำรวจมาใช้ในการวางแผน กำหนดนโยบายของมหาวิทยาลัยในการผลิตบัณฑิตให้เป็นไปตามความต้องการของตลาดแรงงาน และเป็นไปตามความต้องการของผู้ใช้บัณฑิตต่อไป

ร้อยละการมีงานทำของบัณฑิต ปีการศึกษา พ.ศ. ๒๕๕๒ - ๒๕๕๖

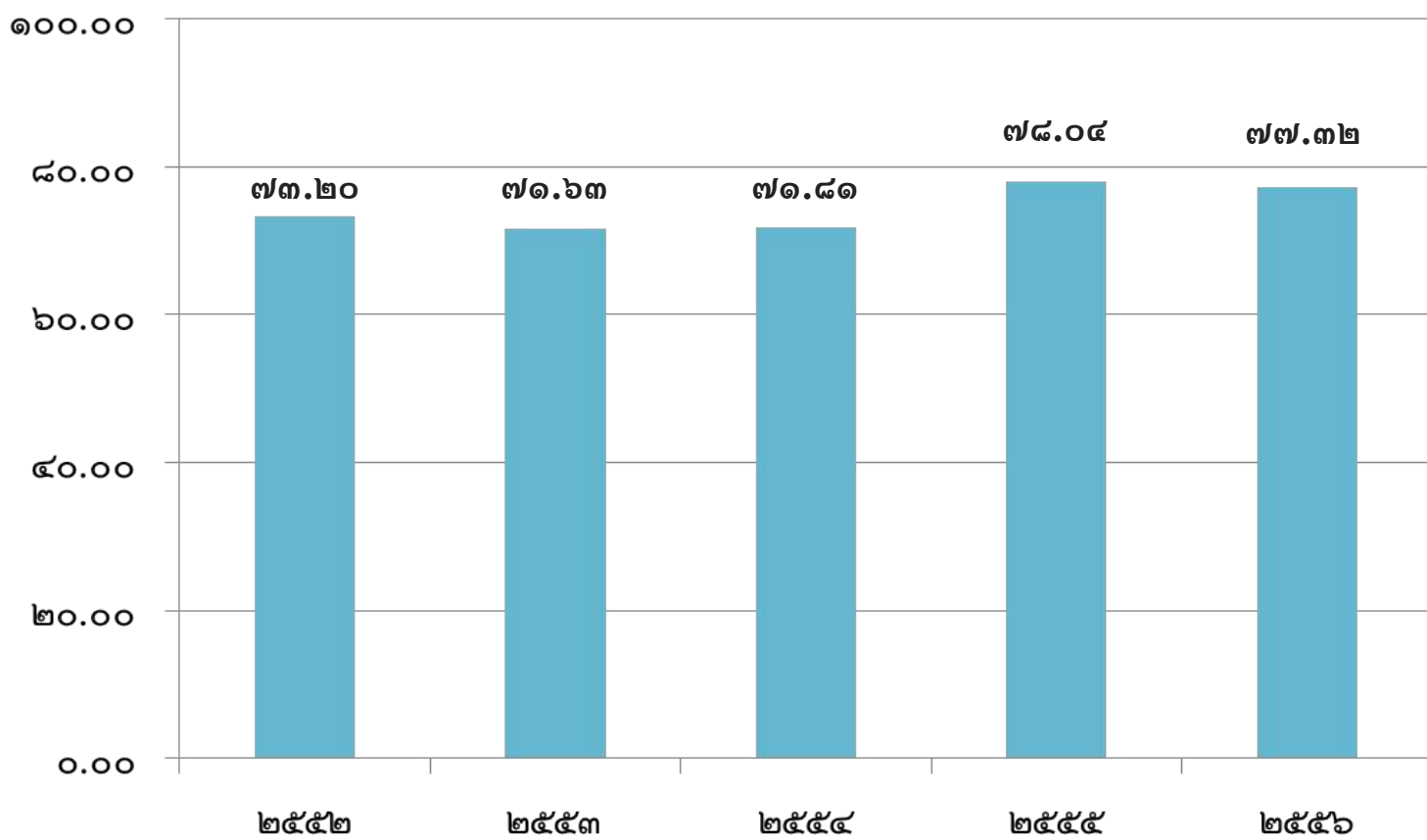



๓.๕ ความพึงพอใจของผู้ใช้บัณฑิต

ระดับความพึงพอใจของผู้ใช้บัณฑิต ปีการศึกษา พ.ศ. ๒๕๕๒ - ๒๕๕๖

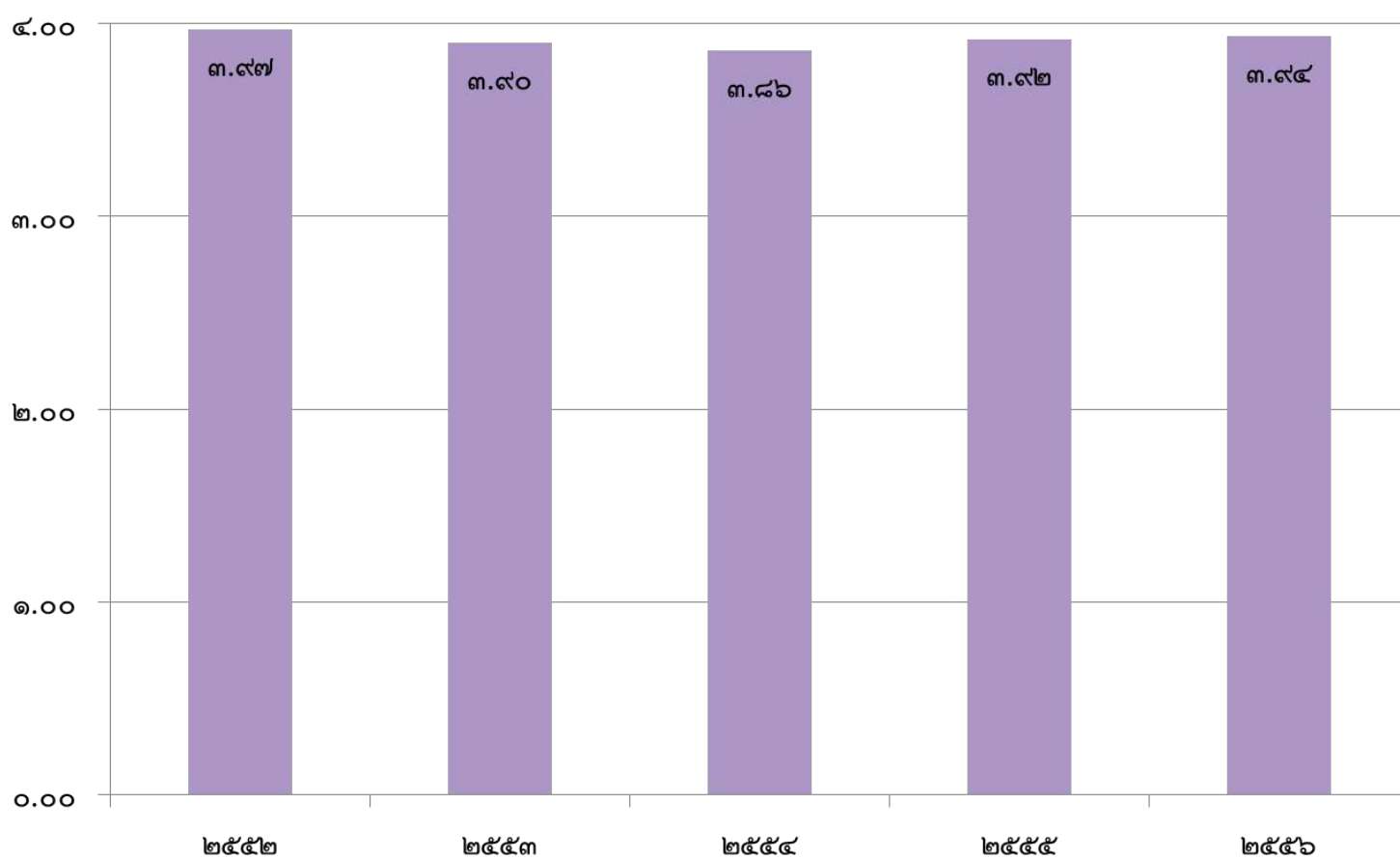

๓.๖ ทนการศึกษา

มหาวิทยาลัยบูรพาได้จัดหาทุนการศึกษา ประเภทต่าง ๆ เช่น ทุนมูลนิธิ ทุนกู้ยืมเพื่อการศึกษา แบบ กยศ. ทุนกู้ยืมเพื่อการศึกษา แบบ กรอ. ฯลฯ เพื่อช่วยเหลือ สนับสนุนนิสิตที่ขาดแคลนทุนทรัพย์ให้สามารถศึกษาในมหาวิทยาลัย ได้จนสำเร็จการศึกษา จากการสำรวจทุนการศึกษาโดยกองกิจการนิสิต สำนักงานอธิการบดี พบว่าในปีการศึกษา พ.ศ. ๒๕๕๗ นี้ มีทุนสนับสนุนนิสิต จำนวน ๖,๓๗๐ ทุน เป็นเงิน ๓๐๒,๘๘๐,๐๖๐ บาท

| ประเภททุน | จำนวนทุน | จำนวนเงิน | จำนวนผู้ได้รับทุน | | | |
|---|--------------|--------------------|-------------------|--------------|----------|----------|
| | | | ปวส. | ตรี | โท | เอก |
| ทุนพระราชทานฯ | ๓๒ | ๒,๑๗๕,๙๐๐ | | ๓๒ | | |
| ทุนมูลนิธิ | ๑๕๘ | ๓,๖๗๓,๕๐๐ | | ๑๕๘ | | |
| กองทุน | ๑๐๒ | ๗๔๔,๑๕๐ | | ๑๐๒ | | |
| ทุนภาครัฐและเอกชน | ๑๘๔ | ๔,๘๓๙,๓๗๐ | | ๑๘๔ | | |
| ทุนกองทุนเงินให้กู้ยืมเพื่อการศึกษาประเภท กยศ. | ๕,๔๘๖ | ๒๘๔,๐๖๙,๕๔๐ | | ๕,๔๘๖ | | |
| ทุนกองทุนเงินให้กู้ยืมที่ผูกกับรายได้ในอนาคต (กรอ.) | ๑๐๖ | ๔,๗๓๐,๒๘๖ | ๒๖* | ๘๐ | | |
| ทุนจากเงินรายได้มหาวิทยาลัย | ๓๐๒ | ๒,๕๙๓,๓๑๔ | | ๒๙๒ | ๔ | ๖ |
| รวม | ๖,๓๗๐ | ๓๐๒,๘๘๐,๐๖๐ | ๒๖ | ๖,๓๔๔ | ๔ | ๖ |

* หมายเหตุ: ระดับการศึกษาปวส. เป็นนิสิตในสังกัด โรงเรียนสาธิตอาชีวศึกษา มหาวิทยาลัยบูรพา

๔. การพัฒนานิสิต

ในปีการศึกษา พ.ศ. ๒๕๕๘ มหาวิทยาลัยบูรพา จัดให้มีกิจกรรมเพื่อเป็นการพัฒนานิสิต ในกิจกรรมที่สำคัญดังต่อไปนี้

การจัดบริการนิสิต

เป็นการบริการที่จัดให้กับนิสิตในด้านต่างๆ ที่จะทำให้นิสิตได้รับความสะดวกในการดำเนินชีวิตภายในมหาวิทยาลัย และการเสริมสร้างให้นิสิตได้มีคุณภาพชีวิตที่ดี เพื่อเป็นประโยชน์ในการใช้ชีวิตอยู่ในสังคมทั้งที่เป็นสังคมในขณะศึกษาและหลังศึกษา ดังนี้ ในด้านการบริการสิ่งอำนวยความสะดวกที่เอื้อต่อการเรียน เช่น ทูนกการศึกษา ห้องคอมพิวเตอร์ ห้องสมุดคณะฯ ห้องสมุดเคลื่อนที่ ห้องอ่านหนังสือตลอด ๒๔ ชั่วโมง ยานพาหนะงานทะเบียน เป็นต้น ด้านการบริการด้านกายภาพที่ส่งเสริมคุณภาพชีวิตของนิสิต เช่น หอพักนิสิต สภาพแวดล้อมของห้องเรียน ลานออกกำลังกาย ห้องออกกำลังกาย มีเครื่องออกกำลังกายบริการตลอด ๒๔ ชั่วโมง สถานที่จำหน่ายอาหารและเครื่องดื่มราคาประหยัดสโมสรนิสิต ห้องสนทนาการ ชุมนั่งพักผ่อน เป็นต้น ด้านการบริการด้านการแนะแนวและการให้คำปรึกษา: มีอาจารย์ที่ปรึกษาสำหรับนิสิต และมีอาจารย์ฝ่ายกิจการนิสิตที่คอยให้คำปรึกษาร่วมด้วย ด้านการบริการด้านข้อมูลข่าวสารที่เป็นประโยชน์ต่อนิสิตและศิษย์เก่า เช่น มีบอร์ดประชาสัมพันธ์ เรื่องทุนการศึกษา กฎระเบียบวินัยที่นิสิตพึงปฏิบัติ แหล่งข้อมูลโรงพยาบาล และบทความให้ความรู้ รวมทั้งหาแหล่งข้อมูลที่ส่งเสริมการหารายได้พิเศษของนิสิต ห้องสมาคมศิษย์เก่า เป็นต้น และด้านการจัดโครงการเพื่อพัฒนาประสบการณ์ทางวิชาชีพแก่นิสิตในรูปแบบต่างๆ การบริการดังกล่าวข้างต้น ในปีการศึกษา พ.ศ. ๒๕๕๘ มหาวิทยาลัยบูรพาได้จัดให้บริการกับนิสิตในภาพรวม จำนวน ๓๗ บริการ

การบริการด้านหอพักนิสิต มหาวิทยาลัยบูรพา

| หน่วยงาน | ชื่อหอพัก | ประเภท | จำนวนคนต่อห้อง | จำนวนห้อง | จำนวนนิสิต |
|--|--|-------------|----------------|-----------|------------|
| กองกิจการนิสิต สำนักงานอธิการบดี มหาวิทยาลัยบูรพา จังหวัดชลบุรี | หอพัก ๑๔ | นิตินิตชาย | ๖ คน | ๑๒๑ | ๗๒๐ |
| | หอพัก ๑๕ | นิตินิตหญิง | ๖-๗ คน | ๑๒๑ | ๘๓๘ |
| | หอพัก ๕๐ ปีเทา-ทอง | นิตินิตชาย | ๔ คน | ๔๐๐ | ๑,๖๐๐ |
| | หอพักเทา-ทอง ๒ | นิตินิตหญิง | ๔ คน | ๔๐๐ | ๑,๖๐๐ |
| | หอพักเทา-ทอง ๓ | นิตินิตหญิง | ๔ คน | ๔๐๐ | ๑,๖๐๐ |
| | หอพักเทา-ทอง ๔ | นิตินิตหญิง | ๔ คน | ๓๙๕ | ๑,๕๘๐ |
| คณะพยาบาลศาสตร์ | หอพักนิตินิตคณะพยาบาลศาสตร์ | นิตินิตหญิง | ๔ คน | ๖๐ | ๒๔๐ |
| คณะแพทยศาสตร์ | หอพักนิตินิตคณะแพทยศาสตร์ (๒ อาคาร) | นิตินิตชาย | ๒ คน | ๙๖ | ๑๙๒ |
| | | นิตินิตหญิง | | | |
| วิทยาลัยนานาชาติ | U-House (Male) | นิตินิตชาย | ๑ คน | ๒๕ | ๓๙๒ |
| | | นิตินิตชาย | ๒ คน | ๖๓ | |
| | | นิตินิตชาย | ๓ คน | ๖๓ | |
| | | นิตินิตชาย | ๔ คน | ๑๒ | |
| | I-House (Female) | นิตินิตหญิง | ๑ คน | ๗๒ | ๖๔๖ |
| | | นิตินิตหญิง | ๒ คน | ๑๓๕ | |
| | | นิตินิตหญิง | ๓ คน | ๙๐ | |
| | | นิตินิตหญิง | ๔ คน | ๖ | |
| วิทยาเขตจันทบุรี | หอพักนิตินิตหญิง | นิตินิตหญิง | ๔ คน | ๖๖ | ๒๖๔ |
| | หอพักนิตินิตชาย | นิตินิตชาย | ๔ คน | ๗๐ | ๒๘๐ |
| | หอพักนิตินิตหญิง | นิตินิตหญิง | ๔ คน | ๒๐๐ | ๘๐๐ |
| วิทยาเขตสระแก้ว | นิตินิตชาย (SK Villa) | นิตินิตชาย | ๔ คน | ๓๖ | ๑๔๔ |
| | หอพักนิตินิตหญิง (SK Condo) | นิตินิตหญิง | ๔ คน | ๔๘ | ๑๙๒ |
| จำนวนรวมทั้งหมด | | | | ๒,๘๗๙ | ๑๑,๐๘๘ |



หอพักของกองกิจการนิสิต



หอพักนิสิตพยาบาล



หอพักนิสิตแพทย์ คณะแพทยศาสตร์ มหาวิทยาลัยบูรพา



หอพักวิทยาลัยนานาชาติ



หอพักนิสิตวิทยาเขตจันทบุรี





หอพักนิสิตวิทยาเขตสระแก้ว



การบริการด้านสถานที่สำหรับนิสิต

๑. ลานเวทีกกลางแจ้ง ๒. สนามบาสเกตบอลกลางแจ้ง ๓. ลานกิจกรรมนิสิต ๕๐ ปี เทา-ทอง ๔. โต๊ะไม้สำหรับบริการนิสิตพักผ่อนอ่านหนังสือภายในอาคารศูนย์กิจกรรมนิสิต



การให้บริการของสำนักหอสมุด

ในปี พ.ศ. ๒๕๕๘ นี้ สำนักหอสมุดมหาวิทยาลัยบูรพา มีการแนะนำห้องสมุดเสมือน ๓๖๐ องศา (Virtual Library 360 องศา) เพื่อเป็นสื่อประชาสัมพันธ์พื้นที่ให้บริการของสำนักหอสมุด ที่จัดทำขึ้นในรูปแบบของวิดีโอ ๓ มิติ ให้ผู้ชมมองเห็นภาพสำนักหอสมุดเสมือนเดินเข้ามาใช้บริการด้วยตนเอง โดยสำนักหอสมุดจัดจุดประชาสัมพันธ์ห้องสมุด ๓๖๐ องศา ไว้ที่จอ LCD บริเวณหน้าทางเข้าใช้บริการชั้น ๒ ของสำนักหอสมุด <http://www.lib.buu.ac.th/lib360/>



การให้บริการของสำนักคอมพิวเตอร์

ปัจจุบันมหาวิทยาลัยบูรพา (รวมวิทยาเขต) มีจุดเชื่อมต่อระบบเครือข่ายไร้สาย (Access Point) ตามอาคารต่าง ๆ กว่า ๘๐๐ จุด กระจายทั่วมหาวิทยาลัยกว่า ๓๐๐ จุดที่ติดตั้งตาม common area ดูแลโดยสำนักคอมพิวเตอร์ และอีกกว่า ๕๐๐ จุดที่ติดตั้งและดูแลโดยส่วนงานต่าง ๆ ภายในมหาวิทยาลัย โดยมุ่งเน้นการเข้าถึงการเรียนการสอน การวิจัย ผ่านเครือข่ายไร้สายภายในมหาวิทยาลัยบูรพา ซึ่งท่านสามารถเชื่อมต่อสมาร์ทโฟน แท็บเล็ต หรือคอมพิวเตอร์โน้ตบุค เข้ากับจุดเชื่อมต่อเครือข่ายไร้สาย (Access Point) ที่ดูแลโดยสำนักคอมพิวเตอร์



รถสวัสดิการให้บริการเส้นทางภายในมหาวิทยาลัยบูรพา

มหาวิทยาลัยบูรพา มีรถสวัสดิการให้บริการนิสิต บุคลากรและประชาชนทั่วไป สำหรับในมหาวิทยาลัยบูรพา ชลบุรี มีรถสวัสดิการขนาด ๒๕ ที่นั่ง จำนวน ๑๐ คัน ให้บริการเส้นทางภายในมหาวิทยาลัยแบ่งออกเป็น ๓ เส้นทาง





การส่งเสริมกิจกรรมนิสิตที่ครบถ้วนและสอดคล้องกับคุณลักษณะของบัณฑิตที่พึงประสงค์

เป็นกิจกรรมที่ผู้เข้าร่วมจะมีโอกาสได้รับการพัฒนาทางด้านสติปัญญา สังคม อารมณ์ ร่างกาย และคุณธรรม จริยธรรมสอดคล้องกับคุณลักษณะของบัณฑิตที่พึงประสงค์ ๕ ประการ คือ ๑) วิชาการและวิชาชีพ (คุณธรรม/จริยธรรม) ๒) กีฬาและสุขภาพ ๓) บำเพ็ญประโยชน์และรักษาสีงแวดล้อม ๔) นันทนาการ และ ๕) ศิลปะวัฒนธรรม ในปีการศึกษา ๒๕๕๘ มหาวิทยาลัยบูรพาได้จัดกิจกรรมให้กับนิสิตในภาพรวม จำนวน ๒๘๕ กิจกรรม อาทิเช่น



งานวันสหกิจศึกษาภาคตะวันออก ครั้งที่ ๕

ศูนย์การจัดการองค์การสุขภาวะร่วมกับภาคี ได้แก่ คณะการจัดการและการท่องเที่ยว มหาวิทยาลัยบูรพา สำนักงานกองทุนสนับสนุนการสร้างเสริมสุขภาพ (สสส.) สมาคมการบริหารงานบุคคลภาคตะวันออก และสมาคมการจัดการงานบุคคลแห่งประเทศไทย จัดงานเปิดตัวโครงการจัดตั้งศูนย์การจัดการองค์การสุขภาวะ ภาคตะวันออก “ก้าวสู่ ทศวรรษ การสร้างองค์กรแห่งความสุข ภาคตะวันออก (Moving Forward to 10th Anniversary Eastern Happy Work Place)” ในวันที่ ๑๔ พฤศจิกายน พ.ศ. ๒๕๕๗ ณ โรงแรมแอมบาสเดอร์ซีดีจอมเทียน ชลบุรี



ผู้รักษาการแทนอธิการบดี นำคณะผู้ดำเนินิต ๓ วิทยาเขต ศึกษาดูงานที่ราชอาณาจักรกัมพูชา

ศ.นพ.สมพล พงศ์ไทย ผู้รักษาการแทนอธิการบดี นำคณะผู้ดำเนินิตมหาวิทยาลัยบูรพา บางแสน วิทยาเขตจันทบุรี และวิทยาเขตสระแก้ว ศึกษาดูงานที่ราชอาณาจักรกัมพูชา ในระหว่างวันที่ ๑๑ - ๑๔ มกราคม พ.ศ. ๒๕๕๘ ตามนโยบายของมหาวิทยาลัยที่ต้องการส่งเสริมและสนับสนุนให้นิสิตของมหาวิทยาลัยมีความเข้าใจในประเทศเพื่อนบ้าน ที่เป็นสมาชิกของอาเซียน โดยศึกษาจากประวัติศาสตร์ วัฒนธรรม อารยธรรม วิถีการดำเนินชีวิต รวมถึงการแลกเปลี่ยนเรียนรู้เกี่ยวกับหลักสูตรต่าง ๆ การสร้างบรรยากาศด้านการศึกษาของมหาวิทยาลัยพระตะบอง และรูปแบบการจัดกิจกรรมของนิสิตเพื่อให้นิสิตทั้งสองมหาวิทยาลัยมีโอกาสสร้างความร่วมมือในการแลกเปลี่ยนเรียนรู้ซึ่งกันและกัน ในอนาคต



คณะกรรมการจัดการและการท่องเที่ยว มหาวิทยาลัยบูรพา ร่วมจัดนิทรรศการ การบูรณาการการเรียนรู้กับการทำงาน ร่วมกับสถานประกอบการ

คณะกรรมการจัดการและการท่องเที่ยว มหาวิทยาลัยบูรพา ได้รับการคัดเลือกจากสำนักงานคณะกรรมการการอุดมศึกษา (สกอ.) ให้เข้าร่วมจัดนิทรรศการ การบูรณาการการเรียนรู้กับการทำงานร่วมกับสถานประกอบการในงานมหกรรมใหม่การศึกษาเดินทางประเทศไทย เมื่อวันที่ ๒๑ - ๒๒ พฤษภาคม พ.ศ. ๒๕๕๘ ซึ่งเป็นมหาวิทยาลัยเดียวที่ถูกเชิญเข้าร่วมแสดงผลงานสหกิจศึกษาด้านการจัดการการท่องเที่ยวและการจัดการโรงแรม



รณรงค์ส่งเสริมการสวมหมวกนิรภัย

มหาวิทยาลัยบูรพา จัดโครงการให้ความรู้กับนิสิตและผู้ปฏิบัติงานเพื่อส่งเสริมการสวมหมวกนิรภัย เมื่อวันที่ ๓ กันยายน พ.ศ. ๒๕๕๘ เพื่อการเป็นสถานศึกษาที่ส่งเสริมสนับสนุนให้สังคมในมหาวิทยาลัยบูรพาอยู่ร่วมกันอย่างมีความสุข มีคุณค่า และเป็นแบบอย่างที่ดีของสังคม





การอบรมเชิงปฏิบัติการ หลักสูตรอาจารย์นิเทศงานในการจัดการศึกษาเชิงบูรณาการกับการทำงานและสหกิจศึกษา

เครือข่ายสหกิจศึกษาภาคตะวันออก โดยคณะกรรมการจัดการและการท่องเที่ยวและสถาบันเครือข่ายจัดโครงการฝึกอบรมเชิงปฏิบัติการ หลักสูตรอาจารย์นิเทศงานในการจัดการศึกษาเชิงบูรณาการกับการทำงานและสหกิจศึกษา ณ โรงแรม Hotel พัทยา โดยมีคณาจารย์จากสถาบันในเครือข่ายอุดมศึกษาภาคตะวันออก ๘ สถาบัน ประกอบด้วย มหาวิทยาลัยบูรพา มหาวิทยาลัยเทคโนโลยีราชมงคลภาคตะวันออก มหาวิทยาลัยราชภัฏราชนครินทร์ มหาวิทยาลัยราชภัฏรำไพพรรณี มหาวิทยาลัยเอเชียียน วิทยาลัยชุมชนตราด วิทยาลัยเฉลิมกาญจนาระยอง วิทยาลัยชุมชนสระแก้ว เข้าร่วมโครงการ เพื่อพัฒนาศักยภาพอาจารย์ผู้สอนในฐานะผู้นิเทศงานให้กับนิสิต/นักศึกษา



โครงการฝึกปฏิบัติธรรม นิสิตชั้นปีที่ ๔ ภาควิชาศาสนาและปรัชญา

ภาควิชาศาสนาและปรัชญา คณะมนุษยศาสตร์และสังคมศาสตร์ มหาวิทยาลัยบูรพา จัดโครงการฝึกปฏิบัติธรรม ระหว่างวันที่ ๑๔ - ๑๖ พฤศจิกายน พ.ศ. ๒๕๕๗ ณ สำนักปฏิบัติธรรมพุทธสาวิกา อ.บ้านบึง จ.ชลบุรี เพื่อให้ นิสิตสร้างศรัทธาในการศึกษาและปฏิบัติธรรม อีกทั้งให้ความรู้ความเข้าใจพื้นฐานของการเจริญสติปัฏฐาน และนำความรู้ไปใช้ในการพัฒนาคุณภาพชีวิต



ยุทธศาสตร์ที่ ๓

การบริการวิชาการสู่สังคม
ร่วมสร้างสังคมอุดมปัญญาที่พึ่งตนเอง

การบริการวิชาการแก่สังคมเป็นภารกิจหลักอีกประการหนึ่งของมหาวิทยาลัย ซึ่งมีวัตถุประสงค์ในการเผยแพร่ความรู้ทางวิชาการ และเผยแพร่องค์ความรู้ในสาขาวิชาต่าง ๆ ให้แก่ประชาชน เพื่อเพิ่มพูนความรู้ความสามารถ และเป็นการพัฒนาคุณภาพชีวิตของประชาชน โดยส่วนงานต่าง ๆ ในมหาวิทยาลัยได้จัดโครงการบริการวิชาการอย่างสม่ำเสมอเป็นประจำทุกปี



โครงการด้านการบริการวิชาการแก่สังคมที่โดดเด่น ในปีงบประมาณ พ.ศ. ๒๕๕๘

โครงการประชุมวิชาการระดับนานาชาติมหาวิทยาลัยบูรพา พ.ศ. ๒๕๕๘ (Burapha University International Conference 2015)



เนื่องในโอกาสฉลองครบรอบ ๖๐ ปี มหาวิทยาลัยบูรพา ร่วมกับเครือข่ายอุดมศึกษาภาคตะวันออก กำหนดจัดประชุมวิชาการระดับชาติมหาวิทยาลัยบูรพา พ.ศ. ๒๕๕๘ (Burapha University International Conference 2015) ณ โรงแรมบางแสนเฮอริเทจ ต.แสนสุข อ.เมือง จ.ชลบุรี ระหว่างวันที่ ๑๐ – ๑๒ กรกฎาคม พ.ศ. ๒๕๕๘ โดยมีวัตถุประสงค์เพื่อเป็นเวทีสาธารณะด้านการวิจัยและวิชาการให้แก่คณาจารย์ นักวิจัย นิสิตระดับบัณฑิตศึกษา และผู้ที่สนใจทั่วไป มีผู้เข้าร่วมจากกว่า ๑๐ ประเทศ จำนวน ๓๘๖ คน และมีนักวิจัยทั้งชาวไทยและชาวต่างประเทศเสนอผลงานวิจัยทั้งสิ้น ๑๓๙ คน เพื่อเป็นการพัฒนาต่อยอดงานวิจัยและพัฒนางานวิจัยไปสู่ชุมชน โดยประเด็นหลักของการจัดประชุมวิชาการคือ “Moving Forward to a Prosperous and Sustainable Community” เพื่อเป็นการสนองพระราชดำริในพระบาทสมเด็จพระเจ้าอยู่หัวฯ และตอบสนองยุทธศาสตร์ของมหาวิทยาลัยที่มุ่งเป็นสังคมอุดมปัญญา

โครงการประชุมวิชาการนานาชาติ

International Conference on Knowledge and Smart Technologies (KST)



คณะวิทยาการสารสนเทศ โดยห้องปฏิบัติการวิจัย Knowledge and Smart Technologies จัดการประชุมวิชาการ the 2015 – 7th International Conference on Knowledge and Smart Technology (KST) เมื่อวันที่ ๒๘ – ๓๐ มกราคม พ.ศ.๒๕๕๘ ณ โรงแรมเดอะไทด์ รีสอร์ท เพื่อแลกเปลี่ยนเรียนรู้ในสาขา Computational Intelligence, Intelligent Applications, Intelligent Computer Networks and Systems และ Emerging Intelligent Technologies

สัมมนา The 23rd SEAMEO RIHED Governing Board Meeting and the Regional Seminar



ระหว่างวันที่ ๑๔ – ๑๖ กันยายน พ.ศ. ๒๕๕๘ ผศ. พัทณี นนทศักดิ์ คณบดีคณะกรรมการจัดการและการท่องเที่ยว ได้รับเชิญจากสำนักงานคณะกรรมการการอุดมศึกษาให้เป็นผู้แทนจากประเทศไทยเข้าร่วมเป็นวิทยากรในการสัมมนา The 23rd SEAMEO RIHED Governing Board Meeting and the Regional Seminar หัวข้อ “Bridging Higher Education (HE) and Technical and Vocational Education and Training (TVET) to Create Flexible Education Pathways and to Improve Students, Employability” ณ The Centrepont Hotel, Gadong ประเทศบรูไนดารุสซาราม เพื่อแบ่งปันประสบการณ์และแนวปฏิบัติที่ดีด้านการศึกษาของแต่ละประเทศสมาชิก โดย ผศ. พัทณี นนทศักดิ์ ได้นำเสนอภาพรวมของระบบการศึกษาในประเทศไทยและพัฒนาการของสหกิจศึกษา (Cooperative and Work – Integrate Education : CWIE) ตลอดจนผลประโยชน์ที่ได้รับของสถาบันการศึกษา สถานประกอบการ นิสิตและนักศึกษา



โครงการฝึกอบรม “Bhutan Rural Development Program (BRDP)”



คณะกรรมการจัดการและให้การท่องเที่ยว จัดโครงการอบรมเพื่อการพัฒนาท้องถิ่นภูฏาน “Bhutan Rural Development Program (BRDP)” ให้แก่เจ้าหน้าที่บริหารงานท้องถิ่นจากราชอาณาจักรภูฏาน รุ่นที่ ๑ จำนวน ๑๘ คน ระหว่างวันที่ ๒๔ - ๓๐ พฤษภาคม พ.ศ. ๒๕๕๘ และ รุ่นที่ ๒ จำนวน ๒๖ คน ระหว่าง วันที่ ๗ - ๑๓ มิถุนายน พ.ศ. ๒๕๕๘



โครงการฝึกอบรมเชิงปฏิบัติการหลักสูตรอาจารย์นิเทศงาน ในการจัดการศึกษาเชิงบูรณาการกับการทำงานและสหกิจศึกษา



ระหว่างวันที่ ๒๒ - ๒๔ กรกฎาคม พ.ศ. ๒๕๕๘ เครือข่ายสหกิจศึกษาภาคตะวันออก โดยคณะกรรมการจัดการและให้การท่องเที่ยว และสถาบันเครือข่ายจัดโครงการฝึกอบรมเชิงปฏิบัติการ หลักสูตรอาจารย์นิเทศงานในการจัดการศึกษาเชิงบูรณาการกับการทำงานและสหกิจศึกษา ณ โรงแรม Hotel J พัทยา โดยได้รับเกียรติจาก ศ.ดร.วิจิตร ศรีสอาน นายกสสมาคมสหกิจศึกษาไทย เป็นประธานเปิดงาน มีคณาจารย์จากสถาบันการศึกษาในเครือข่ายอุดมศึกษาภาคตะวันออก ๘ แห่ง เข้าร่วมจำนวน ๘๔ คน เพื่อเสริมสร้างความรู้ความเข้าใจเกี่ยวกับการจัดการเรียนการสอนและการดำเนินงานสหกิจศึกษา แนวปฏิบัติที่ดีด้านการดำเนินงานสหกิจศึกษา ตลอดจนกระบวนการและขั้นตอนในการนิเทศงานสหกิจศึกษา เพื่อให้คณาจารย์ผู้เข้ารับการอบรมสามารถนำความรู้ไปดำเนินงานหรือปรับปรุงการดำเนินงานสหกิจศึกษาของสถาบันอุดมศึกษาให้เกิดการบูรณาการการเรียนรู้กับการทำงานของนิสิต/นักศึกษาอย่างมีคุณค่า สนองต่อนโยบายส่งเสริมความร่วมมือระหว่างสถาบันอุดมศึกษาและองค์กรผู้ใช้บัณฑิตในการปฏิบัติภารกิจพัฒนาเยาวชนของชาติให้มีสมรรถนะตามที่ตลาดแรงงานต้องการและมีความเป็นสากล และ สนองต่อยุทธศาสตร์การยกระดับคุณภาพบัณฑิตที่เน้นคุณภาพตามกรอบมาตรฐานคุณวุฒิระดับอุดมศึกษา

โครงการ Academic Roadshow



สำนักงานพัฒนาเทคโนโลยีอวกาศภูมิสารสนเทศ (สทอภ.) ร่วมกับศูนย์ภูมิภาคเทคโนโลยีอวกาศและภูมิสารสนเทศภาคตะวันออก และศูนย์ประสานงานกระทรวงวิทยาศาสตร์และเทคโนโลยีประจำภูมิภาคภาคตะวันออก จัดกิจกรรม Academic Roadshow ครั้งที่ ๑ เมื่อวันที่ ๒๗ มีนาคม พ.ศ. ๒๕๕๘ ณ มหาวิทยาลัยบูรพา จังหวัดชลบุรี เพื่อสร้างแรงบันดาลใจให้บัณฑิต ในการฝึกงานกับ สทอภ. และในการประกอบอาชีพหลังจากสำเร็จการศึกษา โดยมีนิสิตจากคณะภูมิสารสนเทศศาสตร์ คณะวิศวกรรมศาสตร์ คณะวิทยาศาสตร์ และคณะวิทยาการสารสนเทศ จำนวนมากสนใจเข้าร่วมกิจกรรมดังกล่าว

โครงการจัดตั้งศูนย์การจัดการองค์การสุขภาวะ ภาคตะวันออก



มหาวิทยาลัยบูรพาโดยคณะกรรมการจัดการและการท่องเที่ยว สำนักงานกองทุนสนับสนุนการสร้างเสริมสุขภาพ (สสส.) สมาคมการบริหารงานบุคคลภาคตะวันออก และสมาคมการจัดการงานบุคคลแห่งประเทศไทย จัดงานเปิดตัวโครงการจัดตั้งศูนย์การจัดการองค์การสุขภาวะ ภาคตะวันออก “ก้าวสู่ทศวรรษ การสร้างองค์กรแห่งความสุข ภาคตะวันออก (Moving Forward to 10th Anniversary Eastern Happy Work Place)” เมื่อวันที่ ๑๔ พฤศจิกายน พ.ศ. ๒๕๕๗ ณ โรงแรมแอมบาสเดอร์ซีดีจอมเทียน ชลบุรี



โครงการ “มัดคุเทศก์เฉพาะ (ต่างประเทศ-เฉพาะพื้นที่)” จ.จันทบุรี



สำนักบริการวิชาการ มหาวิทยาลัยบูรพา จัดโครงการ “มัดคุเทศก์เฉพาะ(ต่างประเทศ-เฉพาะพื้นที่)” จ.จันทบุรี เพื่อผลิตมัคคุเทศก์เฉพาะพื้นที่ให้มีคุณภาพได้มาตรฐานสามารถประชาสัมพันธ์ประเทศได้เป็นอย่างดี และให้เพียงพอในการรองรับการขยายตัวของธุรกิจการท่องเที่ยวของภาคตะวันออก สำหรับบุคคลทั่วไปที่มีทักษะในการฟัง พูด อ่านและเขียนภาษาอังกฤษเบื้องต้นได้



โครงการค่ายเยาวชนเปิดโลกทัศน์ และเตรียมความพร้อมสู่ประชาคมอาเซียน



สำนักงานคณะกรรมการการอุดมศึกษา ร่วมกับสำนักงานเลขาธิการเครือข่ายมหาวิทยาลัยอาเซียน มหาวิทยาลัยบูรพา วิทยาเขตจันทบุรี และคณะกรรมการจัดการและการท่องเที่ยว จัดโครงการค่ายเยาวชนเปิดโลกทัศน์ และเตรียมความพร้อมสู่ประชาคมอาเซียน One District One Student ASEAN Camp: ODOS รุ่นที่ ๒ ระหว่างวันที่ ๑๓ - ๒๐ กรกฎาคม พ.ศ. ๒๕๕๘ โดยได้รับเกียรติจาก ดร.วศิน ยวนะเดมิย์ ผู้รักษาการแทนรองอธิการบดี เป็นผู้อำนวยการและวิทยากร ดร.อิสวุฒิ ตั้งเกียรติ นายกสมาคมการค้าและการท่องเที่ยวชายแดน ไทย - กัมพูชา จ.จันทบุรี เป็นวิทยากร และคุณอลเวง ศรีหิรัญ ผู้แทนพาณิชย์จังหวัดจันทบุรี เป็นวิทยากรร่วมให้ความรู้ความเข้าใจในการเปิดโลกทัศน์ เพื่อเตรียมความพร้อมสู่ประชาคมอาเซียน แก่ผู้เข้าร่วมโครงการ เมื่อวันที่ ๑๓ กรกฎาคม พ.ศ. ๒๕๕๘ ณ อาคารศูนย์เทคโนโลยีสารสนเทศ มหาวิทยาลัยบูรพา วิทยาเขตจันทบุรี

โครงการอะเซ็งเทราเมืองแห่งการอ่านกับเทศบาลเมืองอะเซ็งเทรา



นิสิตภาควิชาสารสนเทศศึกษา ชั้นปีที่ ๔ ได้ร่วมจัดกิจกรรม "โลกของการ์ตูน : จินตนาการที่ไม่สิ้นสุด" ทุกวันเสาร์ตลอดเดือนกรกฎาคม พ.ศ. ๒๕๕๘ ณ ศูนย์การเรียนรู้เมืองอะเซ็งเทรา ซึ่งเป็นหนึ่งในเครือข่ายอุทยานการเรียนรู้ของจังหวัดอะเซ็งเทรา เพื่อเป็นพื้นฐานในการพัฒนาเมืองให้มีความเจริญก้าวหน้า เด็ก เยาวชน ประชาชนทั่วไป รวมถึงผู้พิการและผู้ด้อยโอกาส

โครงการนิทรรศการสัปดาห์ห้องสมุด



โครงการนิทรรศการสัปดาห์ห้องสมุด เป็นโครงการบริการวิชาการแก่สังคม สำนักหอสมุดจัดขึ้น โดยมุ่งเน้นการให้บริการวิชาการแก่ชุมชน เพื่อส่งเสริมความรู้ด้านการจัดการห้องสมุด ปกป้องนิสัยรักการอ่าน การศึกษาค้นคว้าและการเรียนรู้อย่างต่อเนื่องตลอดชีวิต ก่อให้เกิดสังคมฐานความรู้ สนับสนุนและส่งเสริมการจัดการเทคโนโลยีสารสนเทศ เพื่อปรับกลยุทธ์การดำเนินงานให้รองรับการเปลี่ยนแปลงที่เกิดขึ้นในการขับเคลื่อนห้องสมุดให้เป็นส่วนสำคัญในการพัฒนาการเรียนการสอนอย่างมีประสิทธิภาพ



โครงการคูปองพัฒนาครู



คณะศึกษาศาสตร์ มหาวิทยาลัยบูรพา ได้เข้าร่วมในโครงการคูปองพัฒนาครู และได้ออกแบบหลักสูตรให้สอดคล้องกับความต้องการของครูที่มีความประสงค์จะพัฒนา โดยใช้กระบวนการวิธีการสอนงานและการติดตาม การประเมินการสอนจากผู้เชี่ยวชาญ (Coaching and Mentoring) กระบวนการอบรมจะเป็นรูปแบบที่มีทีมพี่เลี้ยง มาคอยแนะนำในการปฏิบัติงานจริงในรูปแบบต่าง ๆ ซึ่งทำให้ครูไม่ต้องทิ้งชั้นเรียน และครูสามารถนำความรู้ ความสามารถ และทักษะที่ได้มาพัฒนารูปแบบการจัดการเรียนให้มีสมรรถนะที่เพิ่มมากขึ้นตลอดจนปรับเปลี่ยนวิธีการสอนให้ทันสมัยสู่มาตรฐานสากลมากยิ่งขึ้น และประการสำคัญ ประสิทธิภาพที่ได้เป็นไปตามความต้องการในการพัฒนาตนเองของข้าราชการครูผู้เข้าร่วม โครงการได้อย่างสอดคล้อง และมีประสิทธิภาพ



โครงการ “พัฒนาคุณภาพชีวิตประชาชนในชุมชนเทศบาลเมืองแสนสุขและเทศบาลเมืองอ่างศิลา”



สำนักบริการวิชาการ คณะวิทยาศาสตร์การกีฬา และวิทยาลัยวิทยาการวิจัยและวิทยาการปัญญา เทศบาลเมืองแสนสุขและเทศบาลเมืองอ่างศิลา จัดโครงการ “พัฒนาคุณภาพชีวิตประชาชนในชุมชนเทศบาลเมืองแสนสุขและเทศบาลเมืองอ่างศิลา” ระหว่างวันที่ ๑๘ - ๑๙ พฤษภาคม พ.ศ. ๒๕๕๘ มหาวิทยาลัยบูรพา เพื่อให้ผู้สูงวัยในพื้นที่ ได้รับความรู้มาปรับใช้ในการดำเนินชีวิตในแต่ละวัยอย่างมีคุณภาพ เข้าใจถึงการปรับตัวให้เข้ากับแนวโน้มที่ต้องอยู่ตามลำพังและพึ่งพาตนเองมากขึ้นจากผลกระทบของการเปลี่ยนแปลงทางโครงสร้างประชากร และสังคม สามารถปรับตัวให้ดำรงชีวิตอยู่ในภาวะการเปลี่ยนแปลงของโลกอย่างมีความสุขโดยมีกิจกรรมต่าง ๆ เช่น กิจกรรมตรวจสมรรถนะทางร่างกาย กิจกรรมตรวจสอบความจำในผู้สูงอายุ กิจกรรมสอนแฟนท์เลื้อ เป็นต้น

โครงการอบรมเชิงปฏิบัติการเทคโนโลยีสารสนเทศสำหรับการบริหารจัดการองค์กรปกครองส่วนท้องถิ่น



ศูนย์ภูมิภาคเทคโนโลยีอวกาศและภูมิสารสนเทศ ภาคตะวันออก ได้จัดโครงการอบรมเชิงปฏิบัติการ “เทคโนโลยีสารสนเทศสำหรับการบริหารจัดการองค์กรปกครองส่วนท้องถิ่น” ซึ่งจัดขึ้นเมื่อวันที่ ๒๔ กรกฎาคม พ.ศ. ๒๕๕๘ ณ ห้อง QS2-508V อาคาร ๖๐ พระรามหาราชนิ ๒ มหาวิทยาลัยบูรพา อำเภอเมือง จังหวัดชลบุรี โดยมีผู้เข้าร่วมอบรมเป็นผู้ปฏิบัติงานในหน่วยงานระดับท้องถิ่นจังหวัดในภาคตะวันออก จำนวน ๘๐ คน เพื่อพัฒนาศักยภาพของบุคลากร ในหน่วยงานท้องถิ่นให้มีความรู้ความเข้าใจด้านระบบภูมิสารสนเทศมากขึ้น สนับสนุนการใช้งานด้านภูมิสารสนเทศ ให้แพร่หลายในระดับภูมิภาค และสามารถนำความรู้ที่ได้รับไปใช้ในการจัดการท้องถิ่นได้อย่างมีประสิทธิภาพโดยใช้ซอฟต์แวร์โอเพนซอร์ส และเพื่อสร้างเครือข่ายบุคลากรด้านเทคโนโลยีภูมิสารสนเทศ และแลกเปลี่ยนความรู้ ประสบการณ์ รวมถึงโอกาสในการปฏิบัติงานร่วมกันระหว่างหน่วยงานต่าง ๆ

โครงการถ่ายทอดเทคโนโลยีการปลูกพืชโดยไม่ใช้ดินสู่ชุมชน ครั้งที่ ๒



คณะวิทยาศาสตร์และศิลปศาสตร์ จัดโครงการถ่ายทอดเทคโนโลยีการปลูกพืชแบบไม่ใช้ดิน ครั้งที่ ๒ เป็นโครงการต่อเนื่อง เพื่อถ่ายทอดองค์ความรู้ที่เกี่ยวข้องกับการปลูกพืชไม่ใช้ดินให้เกษตรกรและผู้สนใจทั่วไปมีความรู้ ความสามารถในการปลูกพืชโดยไม่ใช้ดินได้เอง ในพื้นที่ขนาดเล็ก ๆ เพื่อผลิตผักปลอดสารพิษไว้บริโภคเอง ในครัวเรือน หรือเพื่อเป็นกิจกรรมด้านสันถนาการว่างเว้นจากการประกอบอาชีพหลัก



สถาบันวิทยาศาสตร์ทางทะเลสรุปผลการตรวจวิจัยน้ำทะเลบริเวณหาดบางแสนซึ่งมีสีเขียว และปลาตายจำนวนมากเกิดจากปรากฏการณ์น้ำทะเลเปลี่ยนสี



จากการเกิดปรากฏการณ์ “ซึ่ปลาวาฬ” หรือแพลงก์ตอนบูม บริเวณทะเลชายหาดบางแสน หาดวอนนภา ไปจนถึงทะเลอ่างศิลา ระยะทางยาวกว่า ๑๐ กม. เมื่อวันที่ ๕ -๖ กรกฎาคม พ.ศ. ๒๕๕๘ ส่งผลให้น้ำทะเลมีสีเขียวคล้ำ จนจะกลายเป็นดำ สังกลิ่นเหม็นไปทั่วมีปลาขนาดเล็กและสัตว์น้ำตายเกยตื้นเป็นจำนวนมาก เนื่องจากน้ำทะเลขาดออกซิเจน ซึ่งปรากฏการณ์ธรรมชาตินี้เกิดขึ้นทุกปีในช่วงหน้าฝน สถาบันวิทยาศาสตร์ทางทะเล ลงพื้นที่ตรวจสอบคุณภาพน้ำทะเลบริเวณหาดบางแสนและพื้นที่ใกล้เคียง ทำการสำรวจและเก็บตัวอย่าง พร้อมทั้งตรวจวัดคุณภาพน้ำทะเล



การบริการวิชาการแก่สังคม

ในปีงบประมาณ พ.ศ. ๒๕๕๘ นี้ มหาวิทยาลัยบูรพาได้ดำเนินการจัดทำโครงการบริการวิชาการแก่สังคมทั้งสิ้น ๒๒๕ โครงการ เป็นจำนวนเงิน ๑๗๐,๔๓๔,๘๐๙.๘๕ บาท จำแนกโครงการที่ได้รับการสนับสนุนจากเงินอุดหนุนรัฐบาลจำนวน ๘๕ โครงการ งบประมาณ ๑๐,๖๔๖,๖๘๗.๘๕ บาท (ร้อยละ ๖.๒๕) เงินรายได้มหาวิทยาลัยจำนวน ๔๗ โครงการ งบประมาณ ๗,๓๙๑,๖๒๙.๐๐ บาท (ร้อยละ ๔.๓๔) และเงินจากแหล่งทุนอื่น จำนวน ๙๓ โครงการ งบประมาณ ๑๕๒,๓๙๖,๔๙๓.๐๐ บาท (ร้อยละ ๘๙.๔๑) ดังนี้

สรุปโครงการบริการวิชาการแก่สังคม จำแนกตามกลุ่มแหล่งเงิน ปีงบประมาณ พ.ศ.๒๕๕๘

| แหล่งทุน | จำนวนโครงการ | งบประมาณ | ร้อยละ |
|-----------------------|--------------|----------------|--------|
| เงินอุดหนุนรัฐบาล | ๘๕ | ๑๐,๖๔๖,๖๘๗.๘๕ | ๖.๒๕ |
| เงินรายได้มหาวิทยาลัย | ๔๗ | ๗,๓๙๑,๖๒๙.๐๐ | ๔.๓๔ |
| แหล่งทุนอื่น | ๙๓ | ๑๕๒,๓๙๖,๔๙๓.๐๐ | ๘๙.๔๑ |
| รวม | ๒๒๕ | ๑๗๐,๔๓๔,๘๐๙.๘๕ | ๑๐๐ |

การเป็นวิทยากรและการบรรยายพิเศษ

มหาวิทยาลัยมีบุคลากรผู้ทรงคุณวุฒิในสาขาวิชาต่าง ๆ ในปีงบประมาณ พ.ศ. ๒๕๕๘ บุคลากรของมหาวิทยาลัยได้รับเชิญเป็นวิทยากรให้กับหน่วยงานต่าง ๆ ทั้งภาครัฐและเอกชน รวมทั้งสิ้น ๖๖๖ ครั้ง

| กลุ่มวิชา | จำนวนครั้ง |
|------------------------------------|------------|
| กลุ่มวิชามนุษยศาสตร์และสังคมศาสตร์ | ๓๓๐ |
| กลุ่มวิชาวิทยาศาสตร์สุขภาพ | ๑๐๙ |
| กลุ่มวิชาวิทยาศาสตร์และเทคโนโลยี | ๑๓๗ |
| กลุ่มสถาบัน สำนัก ศูนย์ | ๙๐ |
| รวมทั้งสิ้น | ๖๖๖ |

การเขียนบทความเผยแพร่ทางสิ่งพิมพ์

การเขียนบทความเผยแพร่ความรู้ทางวิชาการนั้นเป็นการบริการวิชาการแก่สังคมอีกประการหนึ่ง ซึ่งจะทำให้ประชาชนได้รับความรู้และเป็นประโยชน์ต่อการใช้ชีวิตประจำวัน สามารถพัฒนาชีวิตความเป็นอยู่ให้ดีขึ้น โดยบุคลากรของมหาวิทยาลัยได้เขียนบทความลงในสื่อสิ่งพิมพ์ประเภทต่าง ๆ จำนวน ๔๙ บทความ

| ส่วนงาน/หน่วยงาน | จำนวนเรื่อง |
|------------------------------|-------------|
| คณะดนตรีและการแสดง | ๒ |
| คณะพยาบาลศาสตร์ | ๒๒ |
| คณะมนุษยศาสตร์และสังคมศาสตร์ | ๖ |
| คณะวิทยาศาสตร์และสังคมศาสตร์ | ๓ |
| คณะศิลปกรรมศาสตร์ | ๓ |
| คณะศึกษาศาสตร์ | ๔ |
| คณะสาธารณสุขศาสตร์ | ๑ |
| วิทยาลัยพาณิชยศาสตร์ | ๓ |
| สถาบันวิทยาศาสตร์ทางทะเล | ๔ |
| สำนักบริการวิชาการ | ๑ |
| รวม | ๔๙ |

การเผยแพร่วิชาการทางวิทยุกระจายเสียง และทางอินเทอร์เน็ต

มหาวิทยาลัยบูรพาได้จัด โครงการเผยแพร่ความรู้ทางวิชาการทางสถานีวิทยุกระจายเสียงเพื่อให้ประชาชนได้รับทราบความรู้เกี่ยวกับสิ่งแวดล้อม และเรื่องที่เป็นประโยชน์กับชีวิตประจำวันในด้านต่าง ๆ ครอบคลุมพื้นที่เกือบทั่วประเทศ โดยออกอากาศทั้งระบบ FM และ AM ในปีงบประมาณ พ.ศ. ๒๕๕๘ นี้ บุคลากรของมหาวิทยาลัยได้เขียนบทความทางวิชาการเผยแพร่ทางวิทยุกระจายเสียง ๕๐๒ สถานี จำนวน ๔๖๑ เรื่อง และเผยแพร่ทางอินเทอร์เน็ต ๒,๖๙๕ เรื่อง

การเผยแพร่วิชาการทางวิทยุกระจายเสียง ปีงบประมาณ พ.ศ. ๒๕๕๘

| ชื่อรายการ | ส่วนงาน | จำนวน(สถานี) | จำนวน(เรื่อง) |
|----------------------------|---|--------------|---------------|
| ๑. วิทยาศาสตร์เพื่อประชาชน | คณะวิทยาศาสตร์ร่วมกับสำนักบริการวิชาการ | ๙๖ | ๕๒ |
| ๒. มนุษย์กับสังคม | คณะมนุษยศาสตร์และสังคมศาสตร์ร่วมกับสำนักบริการวิชาการ | ๗๐ | ๕๒ |
| ๓. สุขภาพดีมีสุข | โรงพยาบาลมหาวิทยาลัยบูรพา ร่วมกับสำนักบริการวิชาการ | ๕๕ | ๕๒ |
| ๔. สุขภาพดี - ชีวิตมีสุข | คณะพยาบาลศาสตร์ ร่วมกับสำนักบริการวิชาการ | ๖๘ | ๕๒ |
| ๕. วิธีสุขภาพ | คณะสาธารณสุขศาสตร์ ร่วมกับสำนักบริการวิชาการ | ๔๘ | ๕๒ |
| ๖. ก้าวไกลใน โลกกว้าง | สำนักบริการวิชาการ | ๙๓ | ๕๒ |
| ๗. มนุษย์กับสิ่งแวดล้อม | สำนักบริการวิชาการ | ๖๑ | ๕๒ |
| ๘. รอบรู้คู่บูรพา | สำนักบริการวิชาการ | ๖ | ๙๖ |
| ๙. จิตอาสา | คณะศึกษาศาสตร์ | ๕ | ๑ |
| รวม | | ๕๐๒ | ๔๖๑ |

การเผยแพร่วิชาการทางอินเทอร์เน็ต ปีงบประมาณ พ.ศ. ๒๕๕๘

| เว็บไซต์ | เรื่อง | ส่วนงาน | จำนวน(เรื่อง) |
|-------------------|-------------------------------|--|---------------|
| Uniserv.buu.ac.th | รายการวิทยาสาสตร์เพื่อประชาชน | คณะวิทยาศาสตร์ ร่วมกับ สำนักบริการวิชาการ | ๖๗๐ |
| Uniserv.buu.ac.th | รายการมนุษย์กับสังคม | คณะมนุษยศาสตร์และ สังคมศาสตร์ ร่วมกับ สำนักบริการวิชาการ | ๖๗๖ |
| Uniserv.buu.ac.th | รายการสุขภาพดีมีสุข | คณะแพทยศาสตร์ ร่วมกับ สำนักบริการวิชาการ | ๖๖๗ |
| Uniserv.buu.ac.th | รายการสุขภาพดี-ชีวิมีสุข | คณะพยาบาลศาสตร์ ร่วมกับ สำนักบริการวิชาการ | ๖๘๒ |
| รวม | | | ๒,๖๙๕ |

การให้บริการวิชาการในรูปแบบอื่นๆ

การให้บริการวิชาการแก่บุคคลภายในและภายนอกมหาวิทยาลัย ซึ่งเป็นการบริการวิชาการที่มหาวิทยาลัย มีการดำเนินการ ตลอดจนการให้บริการฝึกปฏิบัติงานแก่นิสิตมหาวิทยาลัยบูรพาและนิสิตต่างสถาบัน

| ส่วนงาน | การให้บริการ | สถิติการให้บริการ |
|----------------------------------|---|-----------------------------------|
| คณะกรรมการจัดการและการท่องเที่ยว | การแลกเปลี่ยนนิสิต/บุคลากร | ๒ ครั้ง |
| | การประชุม/สัมมนาด้านการท่องเที่ยว | ๒ ครั้ง |
| คณะเทคโนโลยีการเกษตร | การบริการให้คำปรึกษา | ๑ ครั้ง |
| คณะแพทยศาสตร์ | การบริการทางการแพทย์ | |
| | - การบริการตรวจรักษาผู้ป่วยนอก - การบริการตรวจรักษาผู้ป่วยใน | ๒๗๔,๑๑๕ ราย ๕๕,๑๒๐ ราย |
| คณะมนุษยศาสตร์และสังคมศาสตร์ | การตรวจวิเคราะห์เครื่องมือการวิจัย | ๖ คน |
| คณะวิทยาศาสตร์การกีฬา | การทดสอบสมรรถนะทางการ | ๑๐ ครั้ง |
| | การตัดสินและจัดการแข่งขันกีฬา | ๑๐ ครั้ง |
| คณะวิทยาศาสตร์และสังคมศาสตร์ | การบริการให้คำปรึกษา | ๒ ครั้ง |
| | การตัดสินผลงาน | ๑ ครั้ง |
| คณะวิศวกรรมศาสตร์ | งานบริการสอบเทียบเครื่องมือวัด งาน โครงการฝึกอบรมสอบเทียบเครื่องมือวัด | ๖๘๓ ครั้ง ๓,๓๕๘ รายการ ๙ ครั้ง |

การเผยแพร่วิชาการทางอินเทอร์เน็ต ปีงบประมาณ พ.ศ. ๒๕๕๘ (ต่อ)

| ส่วนงาน | การให้บริการ | สถิติการให้บริการ |
|--------------------------|--|-------------------------------|
| คณะศึกษาศาสตร์ | การบริการให้คำปรึกษา | ๒๙ ราย ๑๓๙ ตัวอย่าง |
| คณะอักษรศาสตร์ | บริการตรวจวิเคราะห์อัญมณีสำหรับบุคคลทั่วไป | ๒,๙๒๓ ราย |
| สถาบันภาษา | การพิจารณาบทคัดย่อ การตรวจวิเคราะห์เครื่องมือการวิจัย การพิจารณาโครงการวิจัย/บทความวิจัย | ๑ ครั้ง ๕ ครั้ง ๖ ครั้ง |
| สถาบันวิทยาศาสตร์ทางทะเล | บริการตรวจคุณภาพน้ำและดิน | ๒๙ ราย ๑๓๙ ตัวอย่าง |
| วิทยาลัยพาณิชยศาสตร์ | การบริการให้ความรู้วิชาการทางด้านบริหารธุรกิจ นิสิต/นักศึกษาฝึกปฏิบัติงาน | ๑๖ ครั้ง ๒ ครั้ง |
| สำนักคอมพิวเตอร์ | นิสิต/นักศึกษาฝึกปฏิบัติงาน | ๕ ครั้ง |
| สำนักบริการวิชาการ | นิสิต/นักศึกษาฝึกปฏิบัติงาน | ๒ คน |

สถานเลี้ยงสัตว์น้ำเค็มและพิพิธภัณฑ์วิทยาศาสตร์ทางทะเล



สถาบันวิทยาศาสตร์ทางทะเล มหาวิทยาลัยบูรพา ได้รับเครื่องหมาย “มาตรฐานการท่องเที่ยวไทย” Thailand Tourism Standard ระดับ EXCELLENT LEVEL ประจำปี พ.ศ. ๒๕๕๗ โดยกรมการท่องเที่ยวและกีฬา อันเป็นผลมาจากการพัฒนาปรับปรุงด้านการให้บริการ และส่วนจัดแสดงในสถานเลี้ยงสัตว์น้ำเค็มและพิพิธภัณฑ์วิทยาศาสตร์ทางทะเลมาอย่างต่อเนื่องตามเกณฑ์มาตรฐานการจัดแสดงสถานเลี้ยงสัตว์น้ำเค็มระดับสากล

ยุทธศาสตร์ที่ ๔

การส่งเสริม สนับสนุนและธำรงไว้ซึ่งศิลปะ วัฒนธรรมความเป็นไทย
การอนุรักษ์สิ่งแวดล้อม และการรับผิดชอบต่อสังคม

มหาวิทยาลัยบูรพาได้กำหนดนโยบายส่งเสริม สนับสนุนและธำรงไว้ซึ่งศิลปะ วัฒนธรรมความเป็นไทย การอนุรักษ์สิ่งแวดล้อม และการรับผิดชอบต่อสังคมในรูปแบบต่าง ๆ เพื่อเป็นการปลูกจิตสำนึกให้กับนิสิต บุคลากรของมหาวิทยาลัย ตลอดจนประชาชนโดยทั่วไปให้เกิดความรู้สึกตระหนักถึงความสำคัญของศิลปะ วัฒนธรรม โดยเฉพาะของภาคตะวันออก ซึ่งวัฒนธรรมหลากหลายอันเกิดจากภูมิปัญญาของชุมชนท้องถิ่นที่ สืบทอดกันมาจากอดีตจนถึงปัจจุบันเป็นระยะเวลาอันยาวนานสมควรได้รับการอนุรักษ์ให้คนรุ่นหลังได้รับทราบ และช่วยกันสืบสานให้คงไว้สืบไป

โครงการที่โดดเด่นด้านการส่งเสริม สนับสนุนและธำรงไว้ซึ่งศิลปะ วัฒนธรรม ความเป็นไทย ในปีงบประมาณ พ.ศ. ๒๕๕๘

สมเด็จพระเทพรัตนราชสุดาฯ สยามบรมราชกุมารี พระราชทานถ้วยรางวัลชนะเลิศ การประกวดดนตรีไทย ระดับนักเรียนภาคตะวันออก ครั้งที่ ๓๔



เมื่อวันศุกร์ที่ ๒ มกราคม พ.ศ. ๒๕๕๘ ศ.นพ.สมพล พงศ์ไทย ผู้รักษาการแทนอธิการบดี มหาวิทยาลัยบูรพา พร้อมด้วยอาจารย์สัญญาห์ไชญ์ เอื้อศิลป์ คณบดีคณะดนตรีและการแสดง นำคณะกรรมการจัดการประกวด ดนตรีไทย ระดับนักเรียนภาคตะวันออก ซึ่งด้วยพระราชทานสมเด็จพระเทพรัตนราชสุดาฯ สยามบรมราชกุมารี ครั้งที่ ๓๔ ผู้ให้การสนับสนุนการประกวดจาก บริษัท สหพัฒน์พิบูล จำกัด (มหาชน) และผู้ชนะเลิศการประกวด ดนตรีไทยระดับนักเรียนภาคตะวันออก ครั้งที่ ๓๔ เข้าเฝ้าทูลละอองพระบาทรับพระราชทานถ้วยรางวัลชนะเลิศ ณ ศาลาดุสิดาลัย สวนจิตรลดา พระราชวังดุสิต



มหาวิทยาลัยบูรพา ถวายผ้าพระกฐิน พระราชทาน ณ วัดอุทกเขปสีมาราม



มหาวิทยาลัยบูรพา ได้รับพระมหากรุณาธิคุณจากสมเด็จพระเทพรัตนราชสุดาฯ สยามบรมราชกุมารี ทรงพระกรุณาโปรดเกล้าฯ พระราชทานผ้าพระกฐิน ประจำปีพุทธศักราช ๒๕๕๗ ให้มหาวิทยาลัยบูรพานำไปถวาย แต่พระสงฆ์จำพรรษากาลถ้วนไตรมาส ณ วัดอุทกเขปสีมาราม (วัดน้ำ) อ.พนัสนิคม จ.ชลบุรี เมื่อวันที่ ๑๘ ตุลาคม พ.ศ. ๒๕๕๘



ดุริยสดุดีสยามบรมราชกุมารี ศรีแผ่นดิน



เมื่อวันเสาร์ที่ ๗ มีนาคม พ.ศ. ๒๕๕๘ ณ ตำนักราชินี พิพิธภัณฑ์เฉลิมพระเกียรติ ๗๒ พรรษา มหาราช (ตำนักร้าง อ่างศิลา) นิสิตชั้นปีที่ ๔ วิชาเอกดนตรีไทย สาขาวิชาดนตรี คณะดนตรีและการแสดง มหาวิทยาลัยบูรพา นำเสนอผลงานโครงการดนตรีนิทัศน์ ประจำปีการศึกษา ๒๕๕๗ ชุด "ดุริยสดุดีสยามบรมราชกุมารี ศรีแผ่นดิน" เพื่อเฉลิมพระเกียรติในวโรกาสครบรอบ ๖๐ พรรษา สมเด็จพระเทพรัตนราชสุดาฯ สยามบรมราชกุมารี โดยมีการนำเสนองานดนตรีไทยในรูปแบบ Music Performance Concert สู่อาคารณชน แบ่งการแสดงเป็น ๒ ช่วง ได้แก่ ช่วงที่ ๑ สยามบรมราชกุมารีคีตกวีแห่งแผ่นดิน และช่วงที่ ๒ ดุริยสดุดีสยามบรมราชกุมารี ศรีแผ่นดิน โดยมีทั้งการแสดงดนตรีที่เป็นแบบแผน และการแสดงดนตรีแบบร่วมสมัย เพื่อแสดงให้เห็นถึงศักยภาพทางด้านการคิด ทักษะ และการจัดการแสดงดนตรีนิทัศน์ของนิสิตชั้นปีที่ ๔ เอกดนตรีไทย รวมถึงการประสานงานกับนิสิตสาขาวิชาเอกอื่น ๆ ในสาขาดนตรีและการแสดง

การประกวดเพลงไทยลูกทุ่งระดับอุดมศึกษาแห่งประเทศไทย ซึ่งถ้วยพระราชทาน สมเด็จพระเทพรัตนราชสุดาฯ สยามบรมราชกุมารี ครั้งที่ ๑๗



คณะดนตรีและการแสดง มหาวิทยาลัยบูรพา จัดประกวดเพลงไทยลูกทุ่งระดับอุดมศึกษาแห่งประเทศไทย ซึ่งถ้วยพระราชทาน สมเด็จพระเทพรัตนราชสุดาฯ สยามบรมราชกุมารี ครั้งที่ ๑๗ เมื่อวันที่ ๒๗ กรกฎาคม พ.ศ. ๒๕๕๘ เพื่อเผยแพร่ศิลปะและวัฒนธรรม และถ่ายทอดความรู้ด้านเพลงลูกทุ่งไปสู่เยาวชน สร้างค่านิยมเพลงไทยลูกทุ่งในสังคมไทยเป็นศูนย์กลางการพัฒนาวิชาการด้านดนตรีและการแสดง ในภาคตะวันออก

ดนตรีไทยอุดมศึกษา ครั้งที่ ๔๑



มหาวิทยาลัยบูรพาเป็นเจ้าภาพจัดงานดนตรีไทยอุดมศึกษา ครั้งที่ ๔๑ เมื่อวันที่ ๕ - ๗ มิถุนายน พ.ศ. ๒๕๕๘ โดยมีสถาบันอุดมศึกษาทั่วประเทศเข้าร่วมกิจกรรม จำนวน ๘๓ สถาบัน เพื่อทำนุบำรุงและสืบสานมรดกทางวัฒนธรรมของชาติด้านดนตรีไทย และเปิดโอกาสให้นักดนตรีไทยในสถาบันอุดมศึกษาทั่วประเทศและผู้เข้าร่วมชมงานได้แลกเปลี่ยนความรู้และประสบการณ์ด้านดนตรีไทย ในรูปแบบของ “รีเนเจอร์บันเทิงทั่วถิ่นไทย” โดยมีนักดนตรีมาจาก ๔ ภาคของไทยจาก ๘๓ สถาบัน มีเครื่องดนตรีกว่า ๒๐๐ ชิ้น ทั้งในกลุ่มเป็พาทย์ ขิม จะเข้ ซอด้วง ซออู้ ซลุ่ยเพียงออ ซอสามสาย และการขับร้อง และสำนักหอสมุดดำเนินการจัดนิทรรศการ ประกอบด้วย ๓ ส่วน ได้แก่ นิทรรศการพระอัจฉริยภาพทางดนตรีในสมเด็จพระเทพรัตนราชสุดาฯ สยามบรมราชกุมารี นิทรรศการ แสดงประวัติ ผลงานของศิลปินดนตรีไทยในภาคตะวันออก และนิทรรศการ ๖๐ ปี มหาวิทยาลัยบูรพา

โครงการไหว้ครูดนตรีและนาฏศิลป์แห่งภาคตะวันออกเฉียงใต้ จัดโดย คณะดนตรีและการแสดง



คณะดนตรีและการแสดง มหาวิทยาลัยบูรพา จัดโครงการไหว้ครูดนตรีและนาฏศิลป์แห่งภาคตะวันออกเฉียงใต้ เมื่อวันที่ ๒๔ กันยายน พ.ศ. ๒๕๕๘ เพื่อพัฒนาให้มหาวิทยาลัยบูรพาเป็นศูนย์กลางทางด้านศิลปะวัฒนธรรมแบบครบวงจร ให้นักเรียนทางศิลปะวัฒนธรรมของมหาวิทยาลัยและหน่วยงานภายนอกได้ประกอบพิธีไหว้ครู สร้างเครือข่ายและความสัมพันธ์ที่ดีระหว่างศิลปินภายนอก อาจารย์ นิสิต นักเรียนและประชาชนทั่วไปที่มีความสนใจในทางด้านศิลปะวัฒนธรรมเพื่อให้นิสิตได้ผ่านพิธีรับมอบทางดนตรีและการแสดง เมื่อสำเร็จการศึกษาและประกอบอาชีพเป็นศิลปินบัณฑิตอย่างเต็มภาคภูมิ

ประวัติศาสตร์สังคมภูมิปัญญาท้องถิ่นอ่างศิลา (Social History and Local Wisdom in AngSila)



รศ.ภารดี มหาขันธ์ และ ผศ.ดร.นันทชญา มหาขันธ์ คณะมนุษยศาสตร์และสังคมศาสตร์ ได้ดำเนินการวิจัยในหัวข้อ ประวัติศาสตร์สังคมภูมิปัญญาท้องถิ่นอ่างศิลา (Social History and Local Wisdom in AngSila) มีวัตถุประสงค์เพื่อ ๑) ศึกษาพัฒนาการทางประวัติศาสตร์สังคมท้องถิ่นอ่างศิลา ๒) ศึกษาผลิตภัณฑ์ที่เป็นอัตลักษณ์ภูมิปัญญาที่อ่างศิลา และ ๓) จัดการความรู้ดังกล่าวให้เป็นระบบ อยู่ในสภาพพร้อมใช้และเข้าถึงได้ง่าย วิธีการวิจัยใช้วิธีการทางประวัติศาสตร์ ผลการวิจัยพบว่า อ่างศิลาเริ่มปรากฏชื่อ และมีความสำคัญขึ้นในรัชสมัยพระบาทสมเด็จพระนั่งเกล้าเจ้าอยู่หัว และทวีความสำคัญขึ้นหลังจากการทำสนธิสัญญาชุดเบาริ่ง กับประเทศอังกฤษ และประเทศอื่น ๆ ตั้งแต่ปี พ.ศ. ๒๔๙๘ เป็นต้นมา อ่างศิลาคิกคักไปด้วยเรือสินค้าจากนานาประเทศ พระบาทสมเด็จพระจอมเกล้าเจ้าอยู่หัวจึงโปรดให้สร้างสะพานหินยื่นออกไปในทะเลจนพ้นเขตศิลาไต้ น้ำ เพื่ออำนวยความสะดวกแก่พ่อค้าวาณิช นอกจากนี้เสนาบดีกลาโหม และเจ้าคุณกรมท่ายังสร้าง “อาศรัยสถาน” เพื่อเป็นที่พักตากอากาศและพักผ่อนแก่ทั้งชาวไทยและชาวต่างชาติ ๒ หลัง ในสมัยพระบาทสมเด็จพระจุลจอมเกล้าเจ้าอยู่หัวเสนาบดีกรมท่ายได้มาสร้างค่ายหลวงที่อ่างศิลาเพื่อเป็นที่ประทับแรมในเวลาที่เสด็จประพาสหัวเมืองชายทะเลตะวันออกเฉียงใต้ ในปี พ.ศ. ๒๔๑๙ โปรดเกล้าให้ยกฐานะอ่างศิลาขึ้นเป็นหัวเมืองปี พ.ศ. ๒๔๔๑ เปลี่ยนฐานะเป็นอำเภอตามข้อบังคับลักษณะปกครองท้องที่ ร.ศ. ๑๑๗ และเป็นตำบลในปี พ.ศ. ๒๔๔๓ ปี พ.ศ. ๒๔๕๕ ได้รับการจัดตั้งเป็นสุขาภิบาลอ่างศิลา พ.ศ. ๒๔๕๒ เปลี่ยนฐานะเป็นเทศบาลตำบล และเป็นเทศบาลเมืองอ่างศิลาในปี พ.ศ. ๒๕๕๔ ส่วนผลิตภัณฑ์ที่เป็นอัตลักษณ์ภูมิปัญญาที่สำคัญของอ่างศิลาคือ “ผ้าทออ่างศิลา” และ “ครกหินอ่างศิลา”

โครงการร่วมสืบสานประเพณี “ก่อพระทรายวันไหลบางแสน” ครั้งที่ ๑๑



สำนักบริการวิชาการ ได้รับความร่วมมือจากส่วนงานภายในมหาวิทยาลัยบูรพา ได้แก่ คณะวิทยาศาสตร์ การกีฬา คณะสาธารณสุขศาสตร์ คณะแพทยศาสตร์ วิทยาลัยการบริหารรัฐกิจ วิทยาลัยวิทยาการวิจัยและ วิทยาการปัญญา และกองอาคารสถานที่ หน่วยงานภายนอกมหาวิทยาลัยบูรพา ได้แก่ เทศบาลเมืองแสนสุข จัด โครงการร่วมสืบสานประเพณี “ก่อพระทรายวันไหลบางแสน” ครั้งที่ ๑๑ ระหว่างวันที่ ๑๖ – ๑๗ เมษายน พ.ศ. ๒๕๕๘ ณ บริเวณชายหาดบางแสน ต.แสนสุข อ.เมือง จ.ชลบุรี โดยมีวัตถุประสงค์เพื่อส่งเสริมกิจกรรมสืบสาน ประเพณีงานก่อพระทรายวันไหลบางแสนร่วมกับชุมชน เผยแพร่ความรู้ และจัดกิจกรรมด้านต่าง ๆ ของ มหาวิทยาลัยให้แก่ผู้เข้าร่วมงานอย่างหลากหลาย รวมทั้งก่อให้เกิดความร่วมมือระหว่างมหาวิทยาลัยและชุมชน อย่างต่อเนื่อง ซึ่งมีการดำเนินโครงการมาอย่างต่อเนื่องเป็นประจำทุกปี โดยในปีนี้ มหาวิทยาลัยบูรพาชนะการ ประกวดก่อพระทรายสองรางวัล ดังนี้

รางวัลชนะเลิศ ประเภท ฉ ศิลปะร่วมสมัย ผลงานของ นิสิตชั้นปีที่ ๓ คณะศิลปกรรมศาสตร์ อาจารย์ ผู้ควบคุม อาจารย์ภาสกร แสงสว่าง

รางวัลเกียรตินิยม อันดับ ๔ ประเภท ข ชื่อผลงาน “ไตรภูมิ” ออกแบบโดย อาจารย์ภาสกร แสงสว่าง

โครงการที่โดดเด่นด้านการอนุรักษ์สิ่งแวดล้อม ในปีงบประมาณ พ.ศ. ๒๕๕๘

ปลูกป่าชายเลนเฉลิมพระเกียรติ ประจำปี ๒๕๕๘



วิทยาลัยการบริหารรัฐกิจ จัดโครงการปลูกป่าชายเลนเฉลิมพระเกียรติ ประจำปี พ.ศ. ๒๕๕๘ เมื่อวันศุกร์ที่ ๑๔ สิงหาคม พ.ศ. ๒๕๕๘ ณ พื้นที่ป่าชายเลนปากคลองบางโปร้ง ถนนบางแสน - อ่างศิลา ต.แสนสุข อ.เมือง จ.ชลบุรี เพื่อสนองพระราชดำริของพระบาทสมเด็จพระเจ้าอยู่หัว และสมเด็จพระนางเจ้าพระบรมราชินีนาถ ในด้านการอนุรักษ์ความสมบูรณ์ของระบบนิเวศชายฝั่ง และดำรงความหลากหลายทางชีวภาพ เพื่อปลูกฝังจิตอาสา ความรับผิดชอบต่อสังคม ให้ความสำคัญของการอนุรักษ์ทรัพยากรป่าชายเลน และเพื่อเสริมสร้างความสัมพันธ์ ความสามัคคี และการทำงานเป็นทีมให้กับอาจารย์ พนักงาน ลูกจ้าง และนิสิตของวิทยาลัยการบริหารรัฐกิจ ซึ่งการจัดงานครั้งนี้ได้รับเกียรติจากนายณรงค์ชัย คุณปลื้ม นายกเทศมนตรีเมืองแสนสุข มาเป็นประธานเปิดงาน โดยมีผู้เข้าร่วมงานประกอบด้วยผู้บริหาร คณาจารย์ เจ้าหน้าที่วิทยาลัยการบริหารรัฐกิจ และนักเรียนโรงเรียนสาธิต “พิบูลบำเพ็ญ” พร้อมด้วยประชาชนทุกภาคส่วนในเขตตำบลแสนสุข

โครงการที่โดดเด่นด้านกีฬา ในปีงบประมาณ พ.ศ. ๒๕๕๘

การแข่งขันกีฬาเครือข่ายวิทยาศาสตร์การกีฬาสัมพันธ์ ๑๖ “บางแสนเกมส์”



มหาวิทยาลัยบูรพา เป็นเจ้าภาพจัดการแข่งขันกีฬาเครือข่ายวิทยาศาสตร์การกีฬาสัมพันธ์ ๑๖ “บางแสนเกมส์” ในวันเสาร์ที่ ๔ เมษายน พ.ศ. ๒๕๕๘ เพื่อเป็นการแลกเปลี่ยนความรู้ประสบการณ์ในสาขาวิชาชีพ วิชาการ และเพื่อเป็นการจรรโลงไว้ซึ่งศิลปวัฒนธรรมทางการกีฬาที่ดั่งามของชาติ ตลอดจนความร่วมมือทางด้านต่าง ๆ จากการเป็นเครือข่ายร่วมกัน

กีฬาเยาวชนแห่งชาติครั้งที่ ๓๑ จันทบูรเกมส์



มหาวิทยาลัยบูรพา วิทยาเขตจันทบุรี จัดเตรียมสนามแข่งขันกีฬา และสถานที่พัก รวมถึงการอำนวยความสะดวกต่าง ๆ ให้กับทีมนักกีฬา ทั้ง ๔ ประเภทชนิดกีฬา ได้แก่ ยิมนาสติก เปตอง หมากล้อม และว่ายน้ำ จากทั่วประเทศ ได้เป็นอย่างดี ในการแข่งขันกีฬาเยาวชนแห่งชาติ ครั้งที่ ๓๑ “จันทบูรเกมส์” ระหว่างวันที่ ๑๖ - ๒๖ มีนาคม พ.ศ. ๒๕๕๘ มีผู้ให้ความสนใจเข้าร่วมชมการแข่งขันเป็นจำนวนกว่า ๑,๐๐๐ คน ต่อวัน เพื่อส่งเสริมการกีฬาของชาติให้ขยายไปทั่วประเทศ และเน้นถึงสุขภาพพลานามัย ปลุกฝังให้เยาวชนมีน้ำใจเป็นนักกีฬามีระเบียบวินัย และที่สำคัญยิ่งเพื่อเป็นแผนรองรับการแข่งขันกีฬาแห่งชาติ ทำให้เกิดนักกีฬาทีมชาติต่อไป

โครงการที่โดดเด่นด้านการรับผิดชอบต่อสังคม ในปีงบประมาณ พ.ศ. ๒๕๕๘

โครงการพระราชทานความช่วยเหลือแก่ราชอาณาจักรกัมพูชาด้านการศึกษา



สมเด็จพระเทพรัตนราชสุดาฯ สยามบรมราชกุมารี พระราชทานความช่วยเหลือแก่ราชอาณาจักรกัมพูชาด้านการศึกษา ได้พระราชทานวิทยาลัยกำปงเจ็ดยักษ์เป็นโรงเรียนระดับมัธยมศึกษาตอนปลายในจังหวัด กำปงธม ซึ่งมหาวิทยาลัยบูรพาถวายทุนการศึกษา เพื่อพระราชทานให้นักเรียนชาวกัมพูชา เพื่อมาศึกษาในมหาวิทยาลัยบูรพา ได้แก่ ทุนพระราชทานแก่ชาวกัมพูชาทั่วราชอาณาจักรกัมพูชา ทุนพระราชทานแก่ชาวกัมพูชาจังหวัดรัตนคีรีและมณฑลคีรีเพื่อศึกษาต่อในระดับประกาศนียบัตรผู้ช่วยพยาบาล ทุนพระราชทานแก่ชาวกัมพูชาจังหวัดรัตนคีรีและมณฑลคีรี เพื่อศึกษาต่อในระดับมัธยมศึกษาตอนปลาย และทุนพระราชทานแก่ชาวกัมพูชาจังหวัดเกาะกง เพื่อศึกษาต่อในระดับประกาศนียบัตรวิชาชีพชั้นสูง (ปวส.) ซึ่งมีนิสิตสำเร็จการศึกษาแล้วจำนวน ๑๑๖ คน และกำลังศึกษาอยู่จำนวน ๘๕ คน

บูรพาพร้อมพิทักษ์ รักษาหาดบางแสน ประจำปี ๒๕๕๘ “BUU on the beach”



คณะวิทยาศาสตร์การกีฬา ร่วมกับเทศบาลเมืองแสนสุข มณฑลทหารบกที่ ๑๔ และสถานีตำรวจภูธรแสนสุข โดยการสนับสนุนของสำนักงานคณะกรรมการการอุดมศึกษา (สกอ.) ภายใต้โครงการส่งเสริมกีฬาเพื่อสุขภาพในสถาบันอุดมศึกษา จัดกิจกรรมบูรพาพร้อมพิทักษ์ รักษาหาดบางแสน “BUU on the beach” เมื่อวันที่ ๑๙ กุมภาพันธ์ พ.ศ. ๒๕๕๘ เพื่อให้นิสิตมหาวิทยาลัยบูรพา ประชาชน นักท่องเที่ยว และผู้สนใจร่วมกิจกรรมออกกำลังกาย บำเพ็ญประโยชน์ต่อสังคม และประชาสัมพันธ์แหล่งท่องเที่ยว โดยเฉพาะชายหาดบางแสน โดยมี ๔ ฐานกิจกรรม ได้แก่ ๑. เกมส์หรือกิจกรรมพื้นบ้านที่นำมาประยุกต์เล่นบริเวณชายหาด ๒. กิจกรรมกีฬาสากลที่ได้รับความนิยม มาสาธิตพร้อมฝึกให้ปฏิบัติ ๓. กิจกรรมสาธิตและฝึกเล่นกีฬาผาดโผนที่นิยมเล่นบริเวณชายหาด ๔. กิจกรรมออกกำลังกายโดยวิธีการเดินแอโรบิค

การประกวดบทละครส่งเสริมค่านิยม เพื่อสนับสนุนนโยบายของรัฐในการเผยแพร่ค่านิยมหลัก ๑๒ ประการ



คณะดนตรีและการแสดง มหาวิทยาลัยบูรพา ร่วมกับกรมส่งเสริมวัฒนธรรม กระทรวงวัฒนธรรม จัดโครงการประกวดบทละครส่งเสริมค่านิยม เพื่อสนับสนุนนโยบายของรัฐในการเผยแพร่ค่านิยมหลัก ๑๒ ประการ ให้กับเยาวชน นิสิต และประชาชนทั่วไป เมื่อวันที่ ๑๒ - ๑๕ ธันวาคม พ.ศ. ๒๕๕๗ การประกวดการเขียนบทละครส่งเสริมค่านิยม ซึ่งเป็นนโยบายระดับชาติ เพื่อให้ประชาชนในประเทศ สามารถดำรงตนอยู่ในคุณธรรม มุ่งหวังให้เยาวชนได้เรียนรู้และเข้าใจหลักคุณธรรม ๑๒ ประการ โดยมีอาจารย์จากสาขาวิชาศิลปะการแสดง มหาวิทยาลัยบูรพา และกรรมการจากภายนอกเป็นวิทยากรให้ความรู้และตัดสินการประกวดบทละครส่งเสริมค่านิยม



โครงการพัฒนาศักยภาพประชาชนชุมชนบ้านเหมือง



เมื่อวันที่ ๑๘ มิถุนายน พ.ศ. ๒๕๕๘ ณ วัดราษฎร์ศรัทธา (วัดท้ายดอน) ต.แสนสุข จ.ชลบุรี มหาวิทยาลัยบูรพา โดยสำนักบริการวิชาการ จัดโครงการเพื่อตอบสนองความต้องการของชุมชน ภายใต้โครงการ “การพัฒนาศักยภาพประชาชนชุมชนบ้านเหมือง” โดยได้รับเกียรติจาก นายณรงค์ชัย คุณปลื้ม นายกเทศมนตรีเมืองแสนสุข เป็นประธานในพิธีเปิด ทั้งนี้มีผลงานจากมหาวิทยาลัยบูรพาร่วมจัดกิจกรรม อาทิ คณะแพทยศาสตร์ ตรวจสุขภาพผู้ป่วยเรื้อรัง ประชาชนทั่วไป และตรวจฟัน คณะพยาบาลศาสตร์ ตรวจเท้าแก่ผู้ป่วยเบาหวาน คณะการแพทย์แผนไทยอภัยภูเบศร สาธิตการนวดด้วยตนเอง วิทยาลัยวิทยาการวิจัยและวิทยาการปัญญา ตรวจสอบความจำในผู้สูงอายุ คณะสหเวชศาสตร์ ตรวจสอบสมรรถนะร่างกาย คณะเภสัชศาสตร์ ให้คำปรึกษาเรื่องการใช้อยา วิทยาลัยพาณิชยศาสตร์ ให้คำปรึกษาด้านการประกอบธุรกิจ คณะศึกษาศาสตร์ ออกกำลังกายโดยใช้ยางยืด คณะสาธารณสุขศาสตร์ ออกกำลังกายโดยใช้บาสโลป คณะวิศวกรรมศาสตร์ ให้คำปรึกษาคลินิกบ้าน สำนักบริการวิชาการ จัดเกมเน้นทนาการและแจกของรางวัล คณะวิทยาศาสตร์การกีฬา จัดการแข่งขันกีฬาฟุตบอลของเยาวชนบ้านเหมืองและผู้นำชุมชนแสนสุข กับผู้บริหารมหาวิทยาลัยบูรพา



โครงการอบรมเชิงปฏิบัติการ หลักสูตร เทคโนโลยีสารสนเทศและการสื่อสารเพื่อการพัฒนาการเรียนการสอนในศตวรรษที่ ๒๑



สำนักคอมพิวเตอร์ได้ดำเนินการพัฒนาครูผู้สอนในโรงเรียนโครงการทุนการศึกษา ได้แก่ โรงเรียนชัยม่วงวิทยา โรงเรียนวังไพรวิทยาคม โรงเรียนบ้านโคกไพล โรงเรียนบ้านหนองใหญ่ จ.สระแก้ว และโรงเรียนบ้านทุ่งส่อหงษา จ.ฉะเชิงเทรา ตลอดจนครูผู้สอนที่สังกัดเขตโรงเรียนในจังหวัดสระแก้ว มาอย่างต่อเนื่องตั้งแต่ปี พ.ศ. ๒๕๕๖ จนถึงปัจจุบัน โดยครูผู้สอนได้เรียนรู้การนำเทคโนโลยีสารสนเทศมาใช้เป็นเครื่องมือในการพัฒนาการเรียนการสอน และนำความรู้ที่ได้ไปประยุกต์ใช้กับการเรียนการสอนเพื่อให้เกิดการสร้างผลงานและนวัตกรรมทางการศึกษาใหม่ ๆ

โครงการจิตอาสาพัฒนาศักยภาพแบบองค์รวมด้านภาษาให้แก่นักเรียนโรงเรียนบ้านหนองใหญ่ ณ โรงเรียนบ้านหนองใหญ่ อ.สนามชัยเขต จ.ฉะเชิงเทรา



เมื่อวันที่ ๒๘ มกราคม พ.ศ. ๒๕๕๘ วิทยาลัยนานาชาติ มหาวิทยาลัยบูรพาเป็นแกนนำโครงการจิตอาสาพัฒนาศักยภาพแบบองค์รวมด้านภาษาให้แก่นักเรียนโรงเรียนบ้านหนองใหญ่ อ.สนามชัยเขต จ.ฉะเชิงเทรา และบริเวณใกล้เคียง จำนวน ๑๗ โรงเรียน สำนักหอสมุด จัดทำห้องสมุดเคลื่อนที่ ส่งเสริมนิสัยรักการอ่าน คณะสาธารณสุขศาสตร์ เข้าไปช่วยตรวจสุขภาพและสอนการดูแลสุขภาพอนามัยส่วนบุคคลให้แก่นักเรียน ซึ่งปัญหาที่พบนักเรียน ๙๐% เป็นเหา และโรคโลหิตจาง คณะวิทยาศาสตร์การกีฬา เข้าร่วมกิจกรรมบำเพ็ญประโยชน์ สอนให้นักเรียนรักการออกกำลังกาย และมีน้ำใจนักกีฬา วิทยาลัยนานาชาติจัดอบรมสัมมนาอาจารย์ด้านการสอนภาษาอังกฤษให้แก่ครู และจัดกิจกรรมสอนภาษาต่างประเทศ และภาษาอาเซียนให้นักเรียนระดับต่าง ๆ ได้แก่ ภาษาอังกฤษ ภาษาบาหลี อินโดนีเซีย และภาษาเกาหลี เป็นต้น ซึ่งโรงเรียนบ้านหนองใหญ่ อ.สนามชัยเขต จ.ฉะเชิงเทรา เป็นโรงเรียนที่อยู่ในท้องที่ทุรกันดาร ห่างไกลความเจริญ และอยู่ในรายการ ๒๐ โรงเรียนสุดท้ายของประเทศที่ต้องการการสนับสนุนเร่งด่วน และเป็นโรงเรียนที่อยู่ในโครงการพระราชดำริ เพื่อพัฒนานักเรียนและชุมชนให้มีความรู้และประสบการณ์ชีวิตด้านเศรษฐกิจพอเพียง



โครงการค่ายคอมพิวเตอร์สำหรับเยาวชนภาคตะวันออก ครั้งที่ ๒๑



สำนักคอมพิวเตอร์ จัดโครงการอบรมคอมพิวเตอร์สำหรับเยาวชนภาคตะวันออกติดต่อกันมาเป็นระยะเวลา ๒๐ ปี โดยมุ่งหวังให้ความรู้ด้านคอมพิวเตอร์แก่นักเรียนระดับมัธยมศึกษาตอนต้น และระดับมัธยมศึกษาตอนปลาย ซึ่งเป็นผู้ด้อยโอกาสจากโรงเรียนในเขตพื้นที่การศึกษาภาคตะวันออก และ จ.สมุทรปราการ เพื่อเพิ่มโอกาสการเรียนรู้เทคโนโลยีใหม่ ๆ กระตุ้นให้เกิดทัศนคติที่ดีต่อเทคโนโลยีคอมพิวเตอร์ และสร้างแรงบันดาลใจให้นักเรียนในการตั้งศักยภาพของตนเองออกมาได้อย่างเต็มที่ เสริมสร้างการเรียนรู้ให้แก่นักเรียนที่เข้าร่วมโครงการจากการจัดโครงการค่ายคอมพิวเตอร์สำหรับเยาวชนภาคตะวันออก

ในปีงบประมาณ พ.ศ. ๒๕๕๘ นี้ มหาวิทยาลัยบูรพาได้ดำเนินการเกี่ยวกับการส่งเสริม สนับสนุนและชำระไว้ซึ่งศิลปะ วัฒนธรรมความเป็นไทย การอนุรักษ์สิ่งแวดล้อม และการรับผิดชอบต่อสังคม จำนวน ๑๙๑ โครงการ งบประมาณ ๑๗,๔๑๙,๐๕๐ บาท เป็นโครงการจากเงินรายได้มหาวิทยาลัยร้อยละ ๖๘.๖๙ เงินอุดหนุนรัฐบาลร้อยละ ๑๖.๙๑ และจากแหล่งทุนอื่นร้อยละ ๑๔.๔๑



สรุปโครงการส่งเสริม สนับสนุนและชำระไว้ซึ่งศิลปะ วัฒนธรรมความเป็นไทย การอนุรักษ์สิ่งแวดล้อม และการรับผิดชอบต่อสังคม ปีงบประมาณ พ.ศ. ๒๕๕๘

| แหล่งทุน | จำนวนโครงการ | งบประมาณ | ร้อยละ |
|--|--------------|------------|--------|
| โครงการที่ได้รับทุนจากเงินอุดหนุนรัฐบาล | ๓๗ | ๒,๙๔๔,๗๐๒ | ๑๖.๙๑ |
| โครงการที่ได้รับทุนเงินรายได้มหาวิทยาลัย | ๑๔๙ | ๑๑,๙๖๔,๘๑๒ | ๖๘.๖๙ |
| โครงการที่ได้รับทุนจากแหล่งทุนอื่น | ๕ | ๒,๕๑๐,๕๓๖ | ๑๔.๔๑ |
| รวม | ๑๙๑ | ๑๗,๔๑๙,๐๕๐ | ๑๐๐.๐๐ |

ยุทธศาสตร์ที่ ๕

การพัฒนามหาวิทยาลัยให้เข้มแข็ง
มีระบบบริหารจัดการที่มีประสิทธิภาพสูง และพึ่งตนเองได้

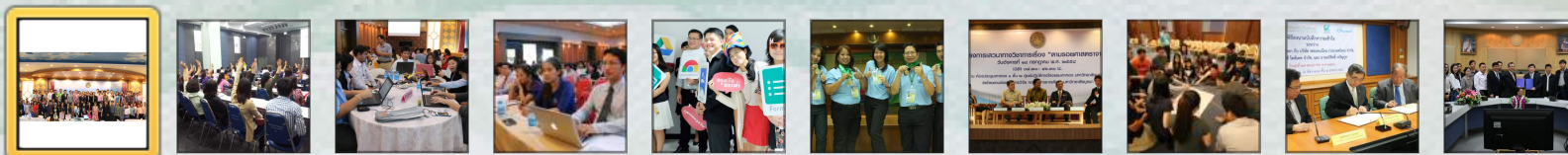



การประกันคุณภาพการศึกษา



ในปีการศึกษา พ.ศ. ๒๕๕๖ ผลการประเมินคุณภาพการศึกษาภายในตามเกณฑ์สำนักงานคณะกรรมการการอุดมศึกษา ๒๓ ตัวบ่งชี้ และตามเกณฑ์สำนักรับรองมาตรฐานและประเมินคุณภาพการศึกษา (องค์การมหาชน) ๑๔ ตัวบ่งชี้ ในภาพรวมมีคุณภาพอยู่ในระดับดี คะแนนการประเมินเฉลี่ยเท่ากับ ๔.๒๐

การพัฒนาระบบบริหารจัดการมหาวิทยาลัย

๑. การทบทวนแผนยุทธศาสตร์ของมหาวิทยาลัย

มหาวิทยาลัยบูรพา ได้ดำเนินการตามแผนยุทธศาสตร์มหาวิทยาลัยบูรพา พ.ศ. ๒๕๕๔ - ๒๕๖๓ มาตั้งแต่ปีงบประมาณ พ.ศ. ๒๕๕๔ จนถึงปัจจุบัน มีการพัฒนามหาวิทยาลัยให้ก้าวหน้ามาเป็นลำดับ ท่ามกลางปัญหาที่ท้าทายและอุปสรรคหลายประการจากทั้งปัจจัยทางสังคม เศรษฐกิจ การเมือง และบริบทที่เปลี่ยนแปลงไปของการอุดมศึกษาในประเทศไทย และภูมิภาคอาเซียน และเพื่อให้ทิศทางการพัฒนามหาวิทยาลัยสอดคล้องกับสภาพการณ์ที่เปลี่ยนไป จึงสมควรให้มีการทบทวนและปรับปรุงแผนยุทธศาสตร์ขึ้น โดยจะจัดให้มีการรับฟังความคิดเห็นจากผู้มีส่วนได้ส่วนเสียทุกกลุ่ม ทุกระดับ อย่างกว้างขวาง





๒. การพัฒนาโครงสร้างพื้นฐานของมหาวิทยาลัย



โครงการจัดหาอุปกรณ์ทดแทนระบบเครือข่ายหลักของมหาวิทยาลัยบูรพา

ดำเนินการจัดหาอุปกรณ์ระบบเครือข่ายหลักทดแทนระบบเดิมที่มีอยู่ จัดหาอุปกรณ์ประมวลผล และอุปกรณ์จัดเก็บข้อมูล โดยมหาวิทยาลัยสนับสนุนงบประมาณในการจัดหารวมเป็นเงิน ๓๓,๙๐๐,๐๐๐ บาท และงบประมาณเงินรายได้ของสำนักคอมพิวเตอร์อีกเป็นจำนวนเงิน ๗,๕๐๐,๐๐๐ บาท เพื่อปรับปรุงระบบเครือข่ายหลักให้มีประสิทธิภาพและสามารถรับส่งข้อมูลที่ความเร็ว ๑๐ Gbps (10 Gigabit backbone) ครอบคลุมอาคารภายในมหาวิทยาลัยบูรพา จังหวัดชลบุรี วิทยาเขตจันทบุรี และวิทยาเขตสระแก้ว รวมถึงปรับปรุงระบบเครือข่ายไร้สายด้วยเทคโนโลยีแบบ Gigabit Wi-Fi โดยจัดหาอุปกรณ์ Access point จำนวน ๒๐๐ จุดที่มีประสิทธิภาพสูงเพื่อทดแทนของเดิม ทำให้ระบบเครือข่ายของมหาวิทยาลัยมีประสิทธิภาพและมีความเสถียรภาพสามารถตอบสนองความต้องการของผู้ใช้งานที่เพิ่มมากขึ้นและรองรับเทคโนโลยีในอนาคต



๓. เทคโนโลยีเพื่อการจัดการเรียนการสอนและการบริหาร



ระบบสารสนเทศเพื่อการบริหารจัดการและการให้บริการ

มหาวิทยาลัยบูรพามีนโยบายลดการใช้กระดาษภายในองค์กร (Paperless Office) ดังนั้น สำนักคอมพิวเตอร์จึงพัฒนาระบบ BUU-App ขึ้นมาเพื่อตอบสนองความต้องการของผู้ใช้บริการทุกกลุ่ม ทุกระดับ เพื่อให้ได้รับประสบการณ์ที่ดี (User Experience) จากการใช้บริการของมหาวิทยาลัยในรูปแบบของ e-Services ที่ทำงานผ่านสมาร์ทโฟน ซึ่งสามารถดาวน์โหลดได้จาก App Store และ Play Store

สำหรับระบบสารสนเทศเพื่อการปฏิบัติการของบุคลากร ทีมพัฒนาระบบได้นำแนวคิดของการออกแบบที่เรียกว่า “Responsive web Design” เพื่อให้รองรับการแสดงผลข้อมูลบนทุกขนาดของหน้าจออุปกรณ์ ระบบสารสนเทศที่ใช้งานทุกส่วนและส่งผลให้มหาวิทยาลัยสามารถประหยัดกระดาษได้มากกว่า ๕๐๐,๐๐๐ แผ่น ได้แก่ ระบบ e-meeting

นอกจากนี้ยังมีการพัฒนาระบบสารสนเทศสำหรับผู้บริหารในการเข้าถึงข้อมูลระบบสารสนเทศเพื่อการตัดสินใจผ่านระบบ buumis ซึ่งเป็นระบบที่บูรณาการข้อมูลจากระบบสารสนเทศระบบต่าง ๆ มาไว้ในระบบเดียวและแสดงผลในลักษณะที่เรียกว่า “เห็นภาพทั้งกระดาน” ทั้งนี้ ก็เพื่อให้ผู้บริหารสามารถใช้ข้อมูลเพื่อกำกับติดตามงานประจำวัน และใช้ข้อมูลด้านต่าง ๆ เพื่อประกอบการตัดสินใจได้ง่าย

การนำ Google applications for education มาใช้ในมหาวิทยาลัยบูรพา



สำนักคอมพิวเตอร์นำชุดซอฟต์แวร์ Google Apps for Education มาใช้สนับสนุนการเรียนการสอนและการบริหารจัดการภายในมหาวิทยาลัย ภายใต้โดเมน @go.buu.ac.th

การนำ "YouTube EDU" มาใช้ในมหาวิทยาลัยบูรพา

สำนักคอมพิวเตอร์ได้เข้าร่วม "YouTube EDU" ในนามมหาวิทยาลัยบูรพา เพื่อสร้าง “BUU CHANNEL” สำหรับใช้เป็นช่องทางให้บริการข้อมูลข่าวสารของมหาวิทยาลัยบูรพาในรูปแบบมัลติมีเดีย ประกอบด้วย ไฟล์วีดิโอที่เกี่ยวกับข่าวของมหาวิทยาลัย กิจกรรมภายในมหาวิทยาลัย ผลงานวิจัยดีเด่น วิดีทัศน์แนะนำมหาวิทยาลัย รวมไปถึงสื่อการเรียนรู้ต่าง ๆ เผยแพร่ผ่านทางระบบอินเทอร์เน็ต โดยสามารถเข้าใช้งานได้ที่

<https://www.youtube.com/user/BuraphaUniversity>

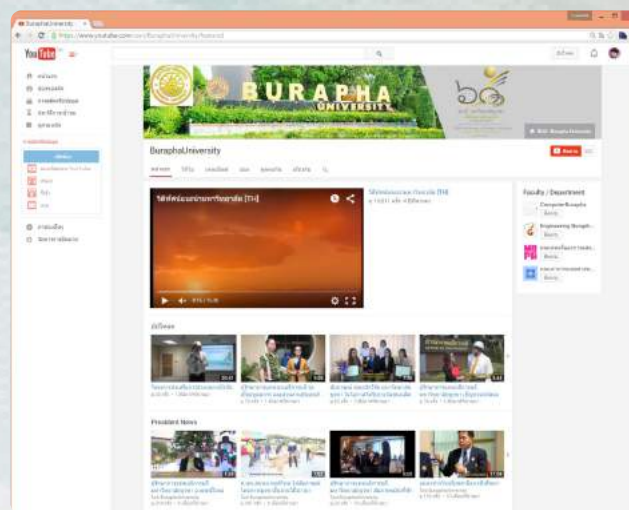



ฐานะการเงินและแหล่งรายได้

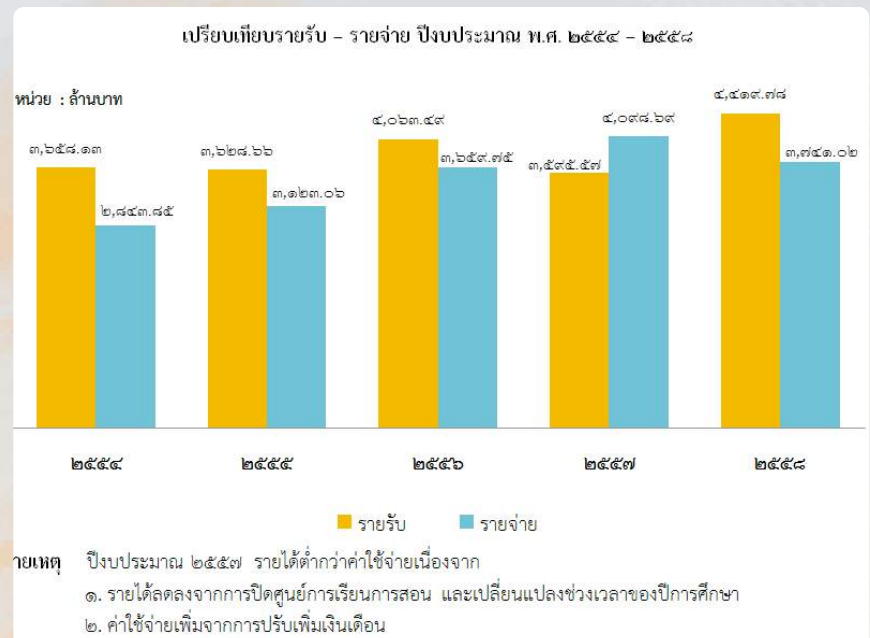
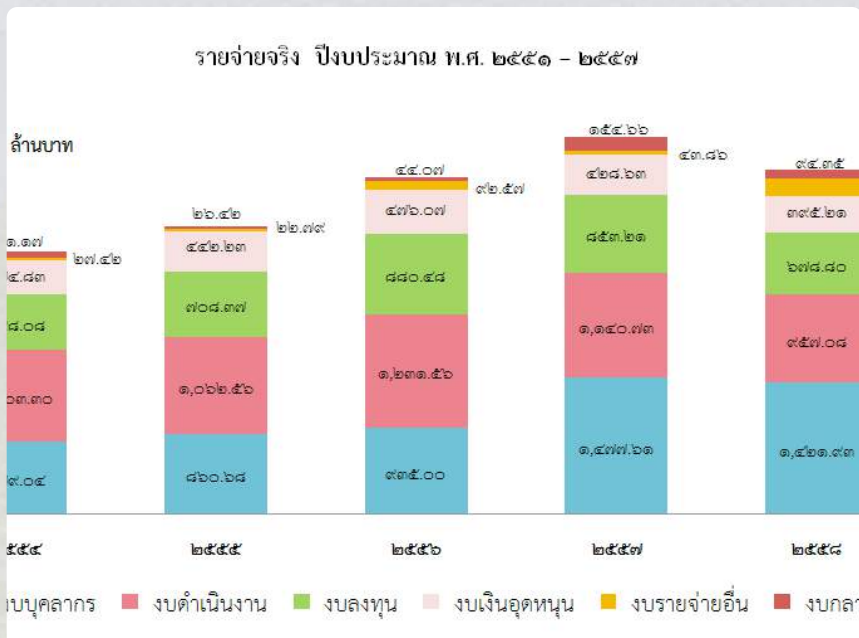
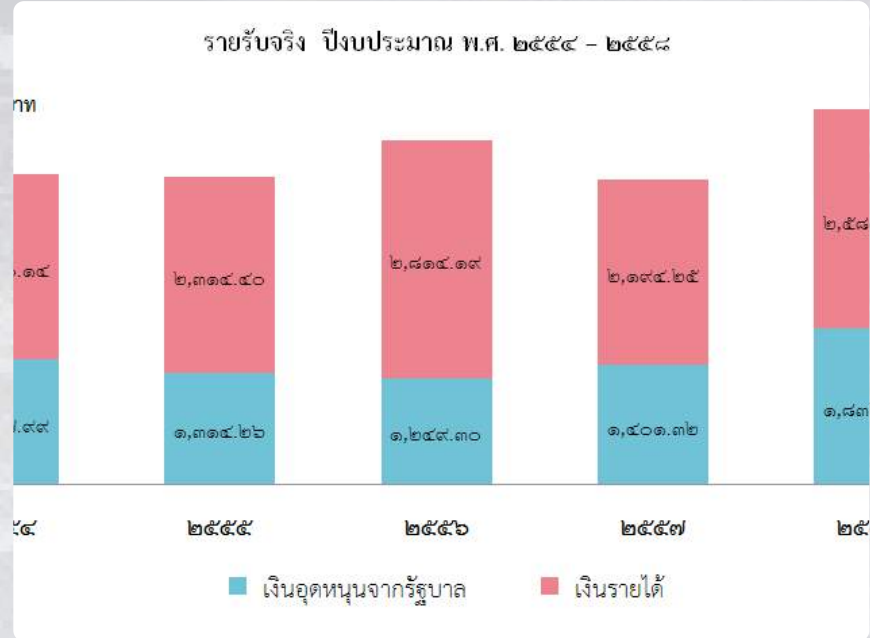
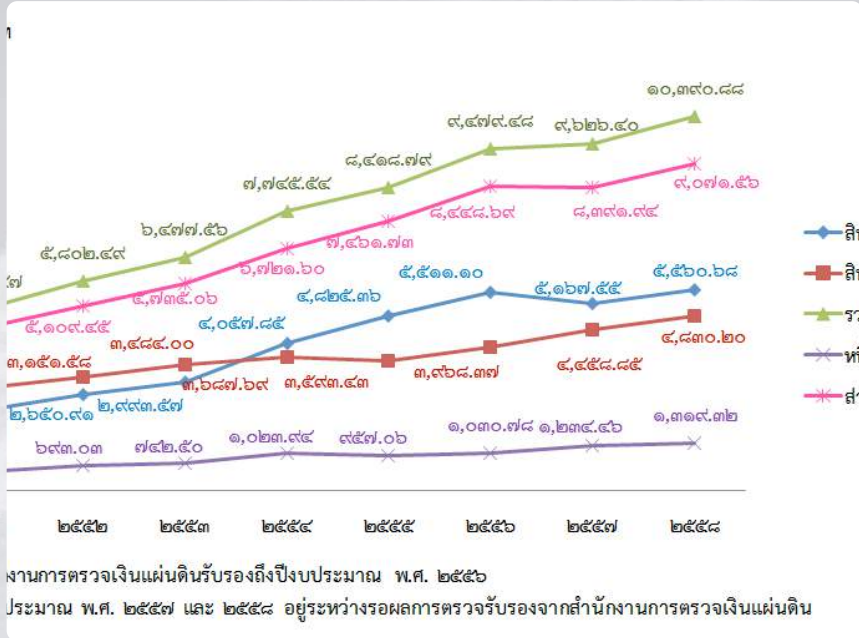



การพัฒนาบุคลากร



๑. บุคลากรที่ได้รับรางวัล ในปีงบประมาณ พ.ศ. ๒๕๕๘ มีบุคลากรมหาวิทยาลัยบูรพาได้รับรางวัลในด้านต่างๆ ได้แก่



ผศ.นพ.พิสิษฐ์ พิริยาพรรณ

คณะแพทยศาสตร์ ได้รับรางวัล "คนดีของแผ่นดิน" ประจำปี พ.ศ. ๒๕๕๘ สาขา "นักบริหารและพัฒนาองค์กรดีเด่น" เมื่อวันที่พฤหัสบดีที่ ๒๖ กุมภาพันธ์ พ.ศ. ๒๕๕๘ ณ สโมสรทหารบก ถ.วิภาวดีรังสิต กรุงเทพมหานครรางวัลระดับชาติ



รศ.ดร.วิจิต สุรัตน์เรืองชัย

คณะศึกษาศาสตร์ ได้รับรางวัลศาสตรเมธี ประจำปี พ.ศ. ๒๕๕๘ สาขาศึกษาศาสตร์ ด้านหลักสูตรและการสอน จากมูลนิธิศาสตราจารย์ หม่อมหลวงปิ่น มาลากุล ในพระราชูปถัมภ์สมเด็จพระเทพรัตนราชสุดาฯ สยามบรมราชกุมารี



ผศ.ดร.บรรพต วิรุณราช

วิทยาลัยพาณิชยศาสตร์ ได้รับรางวัล

๑. รางวัลมาลัยสยาม สาขาผู้ทำคุณประโยชน์ต่อสังคมและประเทศชาติ จากสมาคมสื่อมวลชนสัมพันธ์ประเทศไทย เมื่อวันที่ ๓๐ สิงหาคม พ.ศ. ๒๕๕๘

๒. รางวัล "คนไทยตัวอย่างต้นแบบคนดี ได้ร่มพระบารมีพ่อของแผ่นดิน" จากสมาคมสื่อมวลชนสัมพันธ์ประเทศไทย เมื่อวันที่ ๒๔ กรกฎาคม พ.ศ. ๒๕๕๘

๓. รางวัล "คนดีของแผ่นดิน" จากมูลนิธิธรรมลักษณะศิลา เมื่อวันที่ ๒๖ กุมภาพันธ์ พ.ศ. ๒๕๕๘

๔. รางวัล "บุคคลคุณธรรมแห่งปี" จากมูลนิธิธรรมลักษณะศิลา เมื่อวันที่ ๒ ตุลาคม พ.ศ. ๒๕๕๗

๑. บุคลากรที่ได้รับรางวัล (ต่อ)



ผศ.ดร.ชมพูนุช ปัญญาไพโรจน์ คณะมนุษยศาสตร์และสังคมศาสตร์ และ
ผศ.นวลศรี เต็มวัฒนา คณะวิทยาการสารสนเทศ ได้รับรางวัล
ข้าราชการพลเรือนดีเด่น ประจำปี พ.ศ. ๒๕๕๗
จากกระทรวงศึกษาธิการ เมื่อวันที่ ๑ เมษายน พ.ศ. ๒๕๕๘



ดร.เวธกา กลิ่นวิจิต
คณะแพทยศาสตร์ ได้รับรางวัลเกียรติยศ ปชมท. ประจำปี พ.ศ. ๒๕๕๗
ด้านบริหารดีเด่นกระทรวงศึกษาธิการ จาก ปชมท. เมื่อวันที่ ๒๑ พฤษภาคม
พ.ศ. ๒๕๕๘



รศ.ดร.วสุธร ตันวัฒนกุล
คณะสาธารณสุขศาสตร์ ได้รับรางวัลศิษย์เก่าดีเด่น ประจำปี พ.ศ. ๒๕๕๗
ประเภทนักบริหาร จากคณะสาธารณสุข มหาวิทยาลัยมหิดล
เมื่อวันที่ ๒๔ กันยายน พ.ศ. ๒๕๕๘



รศ.ดร.นุจรี ไชยมงคล

คณะพยาบาลศาสตร์ ได้รับรางวัลศิษย์เก่าดีเด่น ประจำปี พ.ศ. ๒๕๕๗
ประเภทนักวิชาการจากคณะกรรมการคุณธรรมสุจริต มหาวิทยาลัยมหิดล
เมื่อวันที่ ๒๔ กันยายน พ.ศ. ๒๕๕๘



ดร.บุญรอด บุญเกิด

คณะมนุษยศาสตร์และสังคมศาสตร์ ได้รับรางวัลเข็มเชิดชูเกียรติ
โครงการวันบูรพาจารย์ ประจำปี พ.ศ. ๒๕๕๘
จากมหาวิทยาลัยมหาจุฬาลงกรณราชวิทยาลัย เมื่อวันที่ ๑๘ กรกฎาคม
พ.ศ. ๒๕๕๘



นายจตุชัย จำปาหอม

คณะวิทยาศาสตร์การกีฬา ได้รับรางวัลผู้ตัดสินมวยสากลสมัครเล่นดีเด่น
จากการกีฬาแห่งประเทศไทย เมื่อวันที่ ๖ กุมภาพันธ์ พ.ศ. ๒๕๕๘

จำนวนบุคลากร ปีงบประมาณ ๒๕๕๔ - ๒๕๕๘ จำแนกตามประเภทของบุคลากร

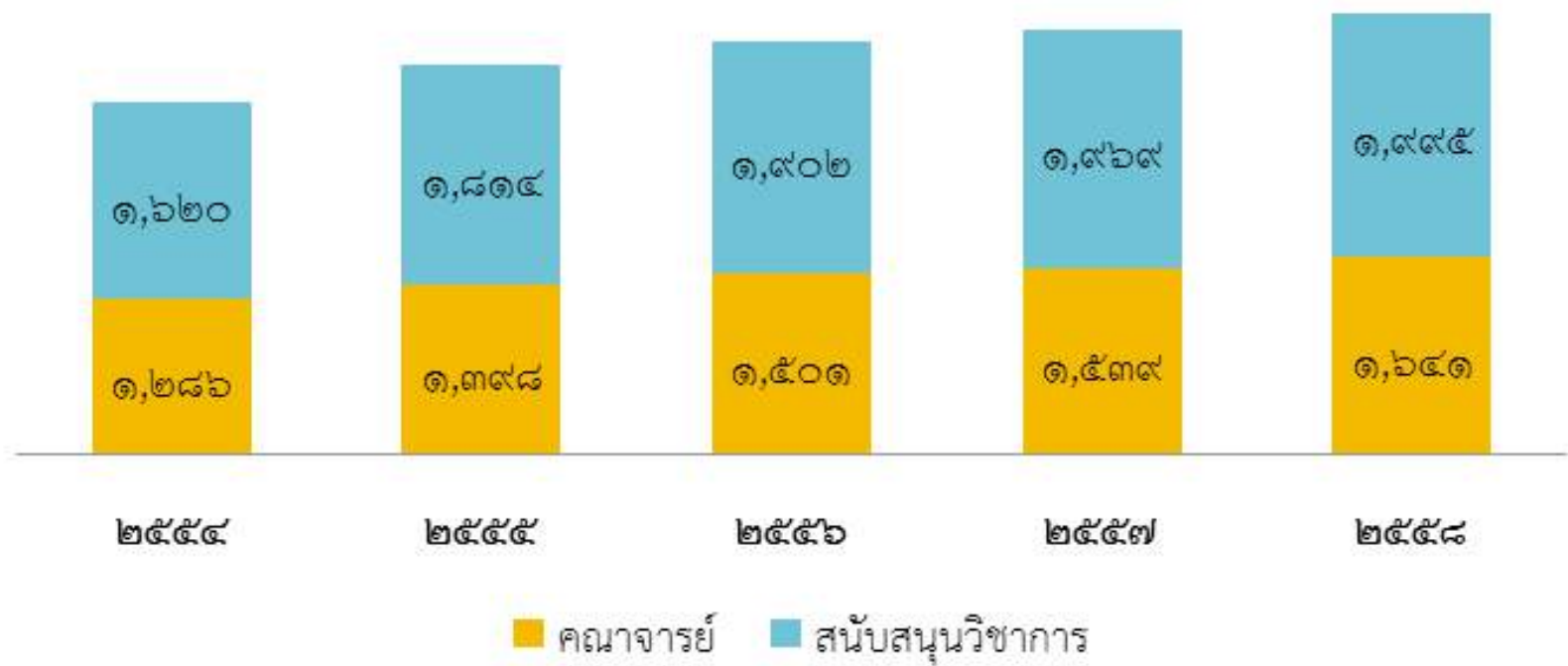



กิจกรรมเพื่อการพัฒนาบุคลากรในมหาวิทยาลัย

นักกีฬามหาวิทยาลัยบูรพาเข้าร่วมการแข่งขันกีฬาบุคลากรสำนักงานคณะกรรมการการอุดมศึกษา



มหาวิทยาลัยบูรพาได้ส่งนักกีฬา และเจ้าหน้าที่ จำนวนทั้งสิ้น ๒๕๕ คน เข้าร่วมการแข่งขันกีฬาบุคลากร สำนักงานคณะกรรมการการอุดมศึกษา ครั้งที่ ๓๔ “เกษตรศาสตร์เกมส์” ระหว่างวันที่ ๑ - ๘ มิถุนายน พ.ศ. ๒๕๕๘ ณ มหาวิทยาลัยเกษตรศาสตร์ วิทยาเขตกำแพงแสน จ.นครปฐม โดยเข้าร่วมแข่งขันจำนวน ๑๖ ชนิดกีฬา และ ๑ กีฬาสาธิต โดยมหาวิทยาลัยบูรพาคว้าได้ ๗ เหรียญทอง ๘ เหรียญเงิน ๑๔ เหรียญทองแดง อยู่ในอันดับที่ ๑๓ จาก ๖๐ สถาบัน

เสวนาวิชาการ “ตามรอยศาสตราจารย์”



เมื่อวันศุกร์ที่ ๑๐ กรกฎาคม พ.ศ. ๒๕๕๘ ณ ศูนย์ปฏิบัติการโรงแรมเทาทอง มหาวิทยาลัยบูรพา ศ.นพ.สมพล พงศ์ไทย ผู้รักษาการแทนอธิการบดี มหาวิทยาลัยบูรพา เป็นประธานเปิดการเสวนาทางวิชาการ เรื่อง “ตามรอยศาสตราจารย์” โดยมีวิทยากรที่มาถ่ายทอดความรู้ประสบการณ์ คุณธรรมจริยธรรมการวิจัย ที่มีชื่อเสียงเป็นที่ยอมรับมากด้วยความสามารถและประสบการณ์ ได้แก่ ศ.นพ.สมพล พงศ์ไทย ผู้รักษาการแทนอธิการบดี มหาวิทยาลัยบูรพา ศ.สุชาติ เกาทอง คณะศิลปกรรมศาสตร์ มหาวิทยาลัยบูรพา ศ.ดร.โมไนย ไกรฤกษ์ คณะวิศวกรรมศาสตร์ สถาบันเทคโนโลยีพระจอมเกล้าเจ้าคุณทหารลาดกระบัง ศ.ภกญ.ดร.กาญจน์พิมล ฤทธิเดช คณะเภสัชศาสตร์ จุฬาลงกรณ์มหาวิทยาลัย และ ผศ.ดร.ณยศ คุรุกิจโกศล เป็นผู้ดำเนินรายการการเสวนาครั้งนี้เพื่อสร้างแรงบันดาลใจและทัศนคติที่ดีต่อการวิจัยแก่คณาจารย์ และนักวิจัยของมหาวิทยาลัยบูรพา

การประชุมพิเศษคณาจารย์และบุคลากรใหม่ ประจำปีงบประมาณ พ.ศ. ๒๕๕๘



กองบริหารและพัฒนาทรัพยากรบุคคล จัดโครงการ “ประชุมพิเศษพนักงานและลูกจ้าง มหาวิทยาลัยบูรพา ประจำปีงบประมาณ พ.ศ. ๒๕๕๘” เมื่อวันที่ ๒๓ - ๒๕ กรกฎาคม พ.ศ. ๒๕๕๘ ณ โรงแรม รอยัล พลา คลิฟบีช รีสอร์ทแอนด์สปา อ.บ้านฉาง จ.ระยอง เพื่อให้คณาจารย์และบุคลากรใหม่มีความเข้าใจเกี่ยวกับทิศทาง/เป้าหมายของมหาวิทยาลัย ความก้าวหน้าในสายงาน สวัสดิการ และจรรยาบรรณ เสริมสร้างแนวคิด ทักษะเกี่ยวกับการทำงานเชิงบูรณาการ และการทำงานเป็นทีม รวมทั้งได้พบปะและเสริมสร้างสัมพันธภาพที่ดีกับผู้ร่วมงานทั้งภายในและภายนอกส่วนงานที่สังกัด ในการนี้ได้รับเกียรติจาก ศ.นพ.สมพล พงศ์ไทย ผู้รักษาการแทนอธิการบดี บรรยายพิเศษเรื่อง “บทบาทและความสำคัญของบุคลากรใหม่ต่อทิศทางและเป้าหมายของมหาวิทยาลัยบูรพา” และ ผศ.ดร.รัชนิภา ทรัพย์กรานนท์ ผู้รักษาการแทนรองอธิการบดี กล่าวต้อนรับและกล่าวเปิดการประชุมพิเศษ

ความร่วมมือกับองค์กรในต่างประเทศและภายในประเทศ

Memorandum of Understanding Between BURAPHA UNIVERSITY AND MPX TECHNOLOGY INC.

สำนักพัฒนานวัตกรรม มหาวิทยาลัยบูรพา (BUU INNOPOLIS) โดย ศ.นพ.สมพล พงศ์ไทย ผู้รักษาการแทนอธิการบดี ดร.พิชัย สนแจ้ง ผู้รักษาการแทนผู้อำนวยการสำนักพัฒนานวัตกรรม ลงนามความร่วมมือกับ บริษัท Trevi system industries ประเทศสหรัฐอเมริกา โดย Mr.Tom Ma Cahirman and CEO เมื่อวันที่ ๗ เมษายน พ.ศ. ๒๕๕๘ ซึ่งมีวัตถุประสงค์เพื่อใช้เทคโนโลยีขั้นสูงในการศึกษาขั้นตอนการผลิตน้ำประปาจากน้ำทะเลให้เป็นน้ำจืด โดยสามารถนำมาใช้อุปโภคบริโภคได้อย่างมีประสิทธิภาพ ตามนโยบายของสำนักพัฒนานวัตกรรมต้องดูแลใน ๕ ด้าน คือ ด้านอาหาร ด้านน้ำ ด้านพลังงาน ด้านอุตสาหกรรม และด้านสิ่งแวดล้อม



สำนักพัฒนานวัตกรรม มหาวิทยาลัยบูรพา (BUU INNOPOLIS) ได้ลงนามความเข้าใจ (MOU) ร่วมกับ บริษัทเอกชน เพื่อการวิจัยและพัฒนาธุรกิจร่วมกัน ในการต่อยอดผลิตภัณฑ์และยกระดับทรัพยากรท้องถิ่น ให้มีมูลค่าเพิ่มมากขึ้น



สำนักพัฒนานวัตกรรม ได้ลงนามความร่วมมือกับ กลุ่มวังขนาย เพื่อพัฒนานวัตกรรมและธุรกิจร่วมกันด้านการรับรองผลิตภัณฑ์เกษตรอินทรีย์ และประมง ปุ๋ยอินทรีย์และเกษตรอินทรีย์ อุตสาหกรรมต่อเนื่องจากอุตสาหกรรมอ้อยและน้ำตาล บริษัทตรีเพชรฟาร์ม จำกัด เพื่อการพัฒนาพ่อแม่พันธุ์กุ้งทะเล เพื่อจำหน่ายพ่อแม่พันธุ์ วิสาหกิจชุมชนไผ่ทองคำ ในการร่วมพัฒนาผลิตภัณฑ์จากไม้ไผ่ ห้างหุ้นส่วนจำกัด ไม้เด็ด ร่วมมือวิจัยและพัฒนาการเพาะเลี้ยงไส้เดือนดิน บริษัท ดำน้ำ ดอทคอม จำกัด ร่วมกันพัฒนาเทคโนโลยีการปฏิบัติงานใต้น้ำ การวิจัยทางสมุทรศาสตร์ และชีววิทยาทางทะเล

ตลอดจนพัฒนาแหล่งท่องเที่ยวใต้ทะเล บริษัท เซลเลนเนียม(ประเทศไทย) จำกัด ร่วมมือกันเพื่อสร้างความมั่นคงทางพลังงานและอาหารให้กับประเทศ บริษัท จีซี โพลีเทค จำกัด เพื่อพัฒนานวัตกรรมและธุรกิจร่วมกันด้านเทคโนโลยีนาโนไบโอและเทคโนโลยีไอโซน และ นายอภิสิทธิ์ เจริญกุล เพื่อพัฒนานวัตกรรมและธุรกิจร่วมกันด้านโคโตซาน บริษัท ราชบุรีพลังงาน จำกัด เพื่อการวิจัยด้านการผลิตและพัฒนาการผลิตกระแสไฟฟ้าจากพลังงานแสงอาทิตย์ และพลังงานทางเลือกอื่นๆ ทั้งนี้เพื่อนำองค์ความรู้ที่ได้จากการพัฒนานวัตกรรมไปใช้ในการบริการวิชาการแก่สังคมและผู้สนใจทั่วไป



บันทึกความเข้าใจในการดำเนิน “โครงการพัฒนาเส้นทางเศรษฐกิจชีวภาพสายตะวันออก” ระหว่างสำนักงานพัฒนาเศรษฐกิจจากฐานชีวภาพกับสถาบันวิทยาศาสตร์ทางทะเล



สถาบันวิทยาศาสตร์ทางทะเล มหาวิทยาลัยบูรพา ร่วมกับ สำนักงานพัฒนาเศรษฐกิจจากฐานชีวภาพ (องค์กรมหาชน) หรือ BEDO พร้อมด้วยเทศบาลบ้านฉาง มูลนิธิสวัสดิ์ไทย และสวนเสือศรีราชา ได้ลงนามบันทึกความเข้าใจในการดำเนินการ “โครงการพัฒนาเส้นทางเศรษฐกิจชีวภาพสายตะวันออก” เมื่อวันที่ ๗ เมษายน พ.ศ. ๒๕๕๘ โดยมีวัตถุประสงค์เพื่อให้เกิดการเรียนรู้ความสำคัญจากทรัพยากรชีวภาพจากการพักผ่อนหย่อนใจ นำไปสู่ความตระหนักในการใช้ประโยชน์อย่างรู้คุณค่าและอนุรักษ์อย่างยั่งยืน โดยมุ่งเน้นการพัฒนาสินค้าและบริการที่เกิดจากการใช้ประโยชน์จากทรัพยากรชีวภาพในพื้นที่ต่าง ๆ อย่างเหมาะสมควบคู่ไปกับการอนุรักษ์พื้นที่ต่อไป



บันทึกข้อตกลงความร่วมมือทางวิชาการระหว่างมหาวิทยาลัยบูรพา กับสมาคมการจัดการงานบุคคลแห่งประเทศไทย และระหว่างมหาวิทยาลัยบูรพา กับสมาคมบริหารงานบุคคลภาคตะวันออก



เมื่อวันที่ ๑๗ กันยายน พ.ศ. ๒๕๕๘ มหาวิทยาลัยบูรพา จัดพิธีลงนามบันทึกข้อตกลงความร่วมมือทางวิชาการ ๒ ฉบับ ฉบับแรกเป็นการลงนามบันทึกข้อตกลงความร่วมมือทางวิชาการ ระหว่าง มหาวิทยาลัยบูรพากับสมาคมการจัดการงานบุคคลแห่งประเทศไทย (PMAT) ฉบับที่สอง ระหว่างมหาวิทยาลัยบูรพากับสมาคมบริหารงานบุคคลภาคตะวันออก (EPMA) ซึ่งความร่วมมือที่จะเกิดขึ้นภายใต้บันทึกข้อตกลงความร่วมมือทางวิชาการทั้งสองฉบับมีจุดมุ่งหมายเพื่อยกระดับมาตรฐานการศึกษาและวิชาชีพด้านทรัพยากรมนุษย์ รวมไปถึงส่งเสริมและสนับสนุนการดำเนินงานของทั้งสองฝ่าย ให้เป็นที่ยอมรับอย่างกว้างขวางทั้งในประเทศและต่างประเทศ



บันทึกข้อตกลงความร่วมมือทางวิชาการระหว่างมหาวิทยาลัยบูรพา กับบริษัท โกลบอล พอร์ต แมนเนจเม้นท์ จำกัด



ศ.นพ.สมพล พงศ์ไทย ผู้รักษาการแทนอธิการบดีมหาวิทยาลัยบูรพา ได้ร่วมลงนามความร่วมมือทางวิชาการกับ บริษัท โกลบอล พอร์ต แมนเนจเม้นท์ จำกัด เมื่อวันที่ ๑๗ พฤศจิกายน พ.ศ. ๒๕๕๗ การลงนามความร่วมมือในครั้งนี้ เพื่อเป็นการส่งเสริมและพัฒนาเศรษฐกิจของประเทศไทยให้เจริญก้าวหน้า อันก่อให้เกิดประโยชน์สูงสุดต่อการพัฒนาประเทศ รวมทั้งเพื่อรองรับการขยายตัวของระบบเศรษฐกิจในอนาคต โดยจะใช้ทรัพยากรที่มีอยู่ให้เกิดประโยชน์สูงสุดกับทั้งสองฝ่าย อันเป็นความร่วมมือด้วยความเกื้อกูลและสนับสนุนซึ่งกันและกันอย่างถาวร



ผู้บริหารมหาวิทยาลัยบูรพา ร่วมประชุมเครือข่ายมหาวิทยาลัยอาเซียน (ASEAN University Network : AUN) ณ สาธารณรัฐสิงคโปร์



ผู้บริหารมหาวิทยาลัยบูรพา นำโดย ศ.นพ.สมพล พงศ์ไทย ผู้รักษาการแทนอธิการบดี ดร.อาณัติ ดีพัฒนา ผู้รักษาการแทนรองอธิการบดี และ ดร.ฤทธิกร ศิริประเสริฐโชค ผู้รักษาการแทนผู้ช่วยอธิการบดี เข้าร่วมประชุมเครือข่ายมหาวิทยาลัยอาเซียน (ASEAN University Network; AUN) ระหว่างวันที่ ๒๘ - ๓๑ กรกฎาคม พ.ศ. ๒๕๕๘ ณ มหาวิทยาลัยแห่งชาติสิงคโปร์ สาธารณรัฐสิงคโปร์ โดยแบ่งออกเป็น ๓ การประชุม ได้แก่ 4th ASEAN-China Rector' Conference ร่วมกับ อธิการบดีของสาธารณรัฐประชาชนจีน 7th AUN Rectors' Meeting ร่วมกับ อธิการบดีและผู้บริหารมหาวิทยาลัยสมาชิกกลุ่มประเทศอาเซียน เพื่อกำหนดทิศทางและกรอบการดำเนินความร่วมมือร่วมกัน และ 31th AUN-BOT Meeting ร่วมกับ กรรมการบริหารเครือข่ายมหาวิทยาลัยสมาชิก เพื่อรับฟังรายงานและสรุปผลการดำเนินการในรอบปีของสำนักงานเลขาธิการเครือข่ายมหาวิทยาลัยอาเซียน





การตกลงความร่วมมือกับต่างประเทศ

ในปีงบประมาณ พ.ศ.๒๕๕๘ มหาวิทยาลัยได้ดำเนินการสร้างเครือข่ายความตกลงความร่วมมือทางวิชาการ กับสถาบันการศึกษาระหว่างประเทศ ๒๕ ความร่วมมือ ๑๒ ประเทศ ดังนี้

| Country | Institution | Remarks |
|-------------|---|---|
| China | Youjiang Medical University for Nationalities | Faculty of Medicine |
| | Xishuangbanna Vocational & Technical Institute | Faculty of Sports Science |
| France | Universite' Montpellier | Faculty of Management and Tourism |
| India | Chandigarh University | |
| Indonesia | Indonesian Private Higher Education Assosiation - Commisariate II Surakarta (APTISI Komisariat II Surakarta) | |
| | Medan Academy of Tourism | International College |
| | University of Pgri Semarang | |
| Italy | University of Trento | College of Research Methodology and Cognitive Sciences |
| Japan | Hokkaido University of Education | Faculty of Education |
| | Niigata Seiryō University | Faculty of Nursing |
| Korea | Busan National University of Education | Faculty of Education |
| | Incheon National University | Faculty of Engineering |
| | Korea Institute of Science and Technology Information | Faculty of Informatics |
| Laos | Japan International Cooperation Agency (JICA) | Faculty of Nursing |
| Switzerland | B.H.M.S. University Centre | International College |
| Taiwan | University of Taipei | Faculty of Education |
| | Guangxi Arts University | Faculty of Music and Performing Arts |
| | Tongren Preschool Education College | |
| USA | Illinois State University | Faculty of Education |
| | Purdue University | International College |
| | Stockton University | International College |
| | Appalachian State University | International College |
| | MPX TECHNOLOGY INC. | Innopolis |
| Vietnam | Nam Dinh University of Nursing | Faculty of Nursing |
| | Da Nang University of Physical Education and Sports | Faculty of Sports Science |



ความร่วมมือกับองค์กรภายในประเทศ

มหาวิทยาลัยบูรพา ได้แสวงหาความร่วมมือกับส่วนราชการและองค์กรเอกชน เพื่อสร้างเครือข่ายในด้านวิชาการ และด้านการพัฒนานวัตกรรม รวมถึงการสร้างความร่วมมือในการให้บริการวิชาการแก่สังคม ทำนุบำรุงศิลปวัฒนธรรมในสาขาวิชาต่าง ๆ ซึ่งเป็นบทบาทของมหาวิทยาลัยบูรพาที่จะสนองตอบต่อการพัฒนาประเทศในทุกด้าน ปี พ.ศ. ๒๕๕๘ นี้ มหาวิทยาลัยบูรพา ได้ตกลงความร่วมมือกับส่วนราชการและองค์กรเอกชนภายในประเทศ ดังนี้



ความร่วมมือกับส่วนราชการ ๑๔๐ ความร่วมมือ ๑๗๕ หน่วยงาน

- สำนักงานกองทุนสนับสนุนการสร้างเสริมสุขภาพ (สสส.)
- สำนักงานพัฒนาเศรษฐกิจจากฐานชีวภาพ
- บริษัท ทีไอที จำกัด (มหาชน)
- กรมการแพทย์ กระทรวงสาธารณสุข
- โรงพยาบาลจิตเวชสระแก้วราชนครินทร์
- องค์การบริหารส่วนตำบลสาริกา
- สภาการพยาบาล
- กระทรวงมหาดไทย
- กองทัพไทย
- กองทัพเรือ
- การท่าเรือแห่งประเทศไทย
- การกีฬาแห่งประเทศไทย
- สมาคมเรือพาย
- สำนักงานคณะกรรมการสิทธิมนุษยชนแห่งชาติ
- สำนักงานศาลยุติธรรม
- สำนักงานคณะกรรมการการอุดมศึกษา
- ศูนย์ฝึกพาณิชยน์าวี กรมการขนส่งทางน้ำและพาณิชยนาวี
- มหาวิทยาลัยของรัฐ
- มหาวิทยาลัยในกำกับของรัฐ
- มหาวิทยาลัยราชภัฏ
- มหาวิทยาลัยเทคโนโลยีราชมงคล
- สถาบันอุดมศึกษาในกำกับของรัฐ
- สถาบันอุดมศึกษาของรัฐ
- โรงเรียนในระบบภาครัฐและเอกชน



ความร่วมมือกับองค์กรเอกชน ๑๙ ความร่วมมือ ๒๐ องค์กร

- สมาคมผู้ตรวจสอบภายในแห่งประเทศไทย
- สถาบันการศึกษานานาชาติ เอเชียตะวันออกเฉียงใต้
- Le Maridian Khosamui Resort and Spa
- สมาคมการจัดการงานบุคคลแห่งประเทศไทย
- สมาคมบริหารงานบุคคลภาคตะวันออก
- บริษัท โกลบอล พอร์ท แมนเนจเม้นท์ จำกัด
- บริษัท โทรีเซน (กรุงเทพ) จำกัด
- มหาวิทยาลัยเอกชน
- สภาผู้ส่งสินค้าทางเรือแห่งประเทศไทย
- The Phoenix-ISI(Thailand)
- บริษัท สยามแม็คโคร จำกัด (มหาชน)
- บริษัท ดรีเพชเชอร์ จำกัด
- บริษัท ดำน้ำตอทคอม จำกัด
- บริษัท ไม้เด็ด จำกัด
- วิสาหกิจชุมชนไผ่ทองคำ
- กลุ่มวังขนาย
- นายอภิสิทธิ์ เจริญกุล
- บริษัท เซลเลนเนียม (ประเทศไทย) จำกัด
- บริษัท จีซี โพลีเทค จำกัด
- บริษัท ราชบุรีพลังงาน จำกัด



ครบรอบ ๖๐ ปี มหาวิทยาลัยบูรพา “ตรีสิกขสถานพัชรสมโภช”

มหาวิทยาลัยบูรพา จัดงานวันคล้ายวันสถาปนามหาวิทยาลัย (๘ กรกฎาคม) ครบรอบ ๖๐ ปี “ตรีสิกขสถานพัชรสมโภช” เมื่อวันพุธที่ ๘ กรกฎาคม พ.ศ. ๒๕๕๘ ณ หอประชุมธำรง บัวศรี โดยมี ศ.นพ.สมพล พงศ์ไทย ผู้รักษาการแทนอธิการบดี เป็นประธานเปิดงาน ฯ ซึ่งประกอบด้วย พิธีรับเครื่องราชอิสริยาภรณ์อันเป็นที่สรรเสริญยิ่ง ดิเรกคุณาภรณ์ ประจำปี ๒๕๕๗ การรับมอบเงินบริจาคเพื่อสนับสนุนกิจการของมหาวิทยาลัย การมอบเกียรติบัตรและโล่รางวัล “เกียรติบูรพาพัชรสมโภช” การมอบรางวัลเชิดชูศิษย์เก่า “๖๐ ปี ศรีบูรพาวิศิษฏ์ศิษย์” การมอบโล่เกียรติคุณแก่ผู้มีอุปการคุณต่อมหาวิทยาลัย การมอบรางวัลรัตนบูรพาประจำปี พ.ศ. ๒๕๕๘ การมอบเข็มเครื่องหมายมหาวิทยาลัยบูรพา ชั้นพิเศษ การมอบเกียรติบัตรแก่นิสิตดีเด่นและการมอบทุนการศึกษาให้แก่นิสิต โดยมีผู้บริหาร คณาจารย์ ผู้ปฏิบัติงาน นิสิต นักเรียน ศิษย์เก่า เข้าร่วมมากกว่า ๑,๐๐๐ คน นอกจากนี้ในยังมีการจัดกิจกรรมต่าง ๆ เพื่อเป็นการฉลองครบรอบ ๖๐ ปีตลอดทั้งปี โดยสามารถเข้าไปดูกิจกรรมต่าง ๆ ได้ที่เว็บไซต์ <http://60.buu.ac.th>

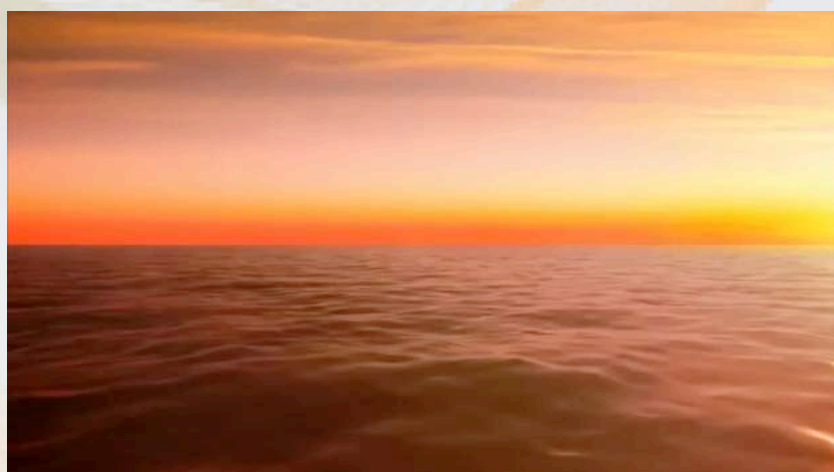



ff

9 **A** Gmi F7 Eb Bb Eb Bb Bb F7 Bb

mf ม ห า วิ ท ยา ลั ย บู ร พาแจ่ม จ้าเจิด ขวัญ ถิ่นซึ่งสร้างสรรค์ วิ ชา

16 Bb D7 Gmi Gmi Bb Bb

การ เดิน นำ ล้ำ หน้า ด้ ระ การ สี ้ง คือเทา ทอง โบกปลิว เมื่อ

21 Gmi Gmi Bb C7 F7 F7

มอ ง ยิงงาม ตา ปรุ กาศ คัก ตา ว่า เรา เกริก ไกร สร้าง

26 Gmi F7 Eb Bb Bb Bb F7 Bb Bb D7

เสริ ม ซึ่ง ภูมิ ปัญญา บู ร พาเลิศล้ำกว่า ใคร ใฝ่หาความ รู้ ทั้งเพียบพร้อม คุณ ธรรม ยิง

33 Gmi Gmi Bb Bb Gmi Gmi

ใหญ่ ชี้นำ สัน คม คือหัวใจ สร้างความ รู้ ใหม่ พัฒ นา พร้อมส่องประ

39 Bb Eb Bb Bb Bb Bb D7 Gmi Gmi

ทีปแห่งปัญญา นำ ทาง เราช่วยสืบ สาน วัฒนธรรม ให้เป็นตัว อย่าง บัณฑิต คือ

46 Eb Eb F7 Bb

ผู้ เลือ กสรร ทิศ ทาง สู่ความ รุ่ง เรือง แฝ่วทาง ชี วิต ด้วยปัญญา ได้ ไซ้ วิ

52 Gmi7 Cmi Cmi Eb F7 Bb Bb

ชา ช่วยบ้าน เมือง ให้งามประ เทือง ทั้ง ส กล ศรัท ฐา เห็นมวล มะ V.S.

58 Bb Bb D7 Gmi Gmi Eb Eb F7 Bb

พร้าวนั้น เป็นแถวเด่นงาม ยืน ต้น สะ พรั่ง ด้วย ผลเนืองแน่น เช่น คนเปี่ยม ภูมิ ปัญญา

65 Bb Bb Bb Cmi Cmi Gmi7 Cmi Gmi7

เด่นดังนั้น คือ บู ร พา ผลิตบัณฑิต ไทยเกียรติ ลือ ษา รัก คักดี เหมือนหงษ์ เห็นฟ้า ทะ

71 Cmi F7 B^b Band E^b A^b E^b B^{b7} E^b
 นาง เกียรติ ดน *ff*

78 E^b Fmi Cmi A^b E^b E^b B^{b7} E^b E^b
mf รักกันเหมือนน้อง พี่ คง มัน สามี คดี มี ระเบียบทั่ว คน มุ่งมันศึก

86 E^b Cmi E^b A^b E^b Fmi E^b B^{b7}
 ขา หาความ รู้ เพื่อ ดน ให้ เกิด โภค ผล แก่ ดนและวงศ์ตระกูล

94 E^b Fmi Cmi A^b E^b E^b B^{b7} E^b E^b
 ขอ ใช้ความรู้ ช่วยชาติ จน สุดความสา มารถ พื้ ฒ นา เพิ่ม พูล เทิดทูลรา

102 E^b Cmi E^b B^{b7} E^b A^b E^b Band
 ชั้น รัก ชาติ ศาสน์ เกื้อ กุล พิ ทักษ์ชาติมิให้ สูญ ดนเกียรติ โปบุลย์ ชั่ว นิ รันดร *f*

110 E^b A^b E^b B^{b7} E^b E^b Fmi Cmi A^b
mf รักกันเหมือนน้อง พี่ คง มัน สามี คดี

118 E^b E^b B^{b7} E^b E^b E^b Cmi E^b A^b E^b
 คดี มี ระเบียบทั่ว คน มุ่งมันศึก ขา หาความ รู้ เพื่อ ดน ให้ เกิด โภค ผล แก่

127 Fmi E^b B^{b7} E^b Fmi Cmi A^b E^b E^b B^{b7}
 ดนและวงศ์ตระกูล ขอ ใช้ความรู้ช่วยชาติจน สุดความสา มารถ พื้ ฒ นาเพิ่ม

136 E^b E^b E^b Cmi E^b B^{b7}
 พูล เทิดทูล รา ชั้น รัก ชาติ ศาสน์ เกื้อ กุล พิ ทักษ์ชาติ มิ ให้

142 E^b A^b E^b
 สูญ ดนเกียรติ โป บุลย์ ชั่ว นิ รันดร *ff*