



๑๐ ปี คณะแพทยศาสตร์  
มหาวิทยาลัยบูรพา  
W.F. ๒๕๔๕ - ๒๕๕๕

FACULTY OF MEDICINE, BURAPHA UNIVERSITY



PRESIDENT  
BURAPHA UNIVERSITY



ศาสตราจารย์ นายแพทย์สมพล พงศ์ไทย  
อธิการบดีมหาวิทยาลัยบูรพา

# สารจากอธิการบดี

คณะแพทยศาสตร์ มหาวิทยาลัยบูรพา ได้จัดตั้งขึ้นเมื่อวันที่ ๒ กันยายน พ.ศ. ๒๕๔๕ ในปีงบประมาณ พ.ศ. ๒๕๔๕ หลักสูตรแพทยศาสตรบัณฑิตมหาวิทยาลัยบูรพาได้ผ่านการพิจารณารับรองจากคณะกรรมการแพทยสภา เมื่อวันที่ ๑๔ ธันวาคม พ.ศ. ๒๕๔๙ และเห็นชอบให้เปิดรับนิสิตรุ่นที่ ๑ ตั้งแต่ปีการศึกษา ๒๕๕๐ จำนวน ๓๒ คน โดยคณะแพทยศาสตร์ มหาวิทยาลัยบูรพา รับนักเรียนที่สำเร็จการศึกษาระดับมัธยมศึกษาที่มีภูมิลำเนาอยู่ในเขตพื้นที่ ๙ จังหวัด (สมุทรปราการ นครนายก ฉะเชิงเทรา ชลบุรี ระยอง จันทบุรี ตราด ปราจีนบุรี และสระแก้ว) ทั้งนี้มีจุดมุ่งหมายที่มุ่งเน้นการผลิตแพทย์ให้เหมาะสมต่อระบบบริการทางการแพทย์และสาธารณสุขของประเทศ โดยเฉพาะภูมิภาคตะวันออก เป็นแพทย์ที่มีคุณภาพ ตามเกณฑ์มาตรฐานผู้ประกอบการวิชาชีพเวชกรรมของแพทยสภาเทียบเท่ามาตรฐานสากล มีความรู้ความสามารถและเจตคติที่จะปฏิบัติงานในชนบทได้เป็นอย่างดี มีความสามารถในการทำวิจัยด้านการ

แพทย์ และดำรงไว้ซึ่งศิลปวัฒนธรรมไทย

ในโอกาสที่ครบรอบ ๑๐ ปี คณะแพทยศาสตร์ ขอแสดงความยินดีกับคณะแพทยศาสตร์ มหาวิทยาลัยบูรพา ที่ได้จัดทำหนังสือที่ระลึก ครบรอบ ๑๐ ปี นับตั้งแต่เริ่มรับนิสิตแพทย์รุ่นแรกเป็นต้นมา ทางคณะแพทยศาสตร์ได้ดำเนินการพัฒนางานด้านต่างๆ เจริญก้าวหน้าขึ้นตามลำดับไม่ว่าจะเป็นด้านการศึกษา การวิจัย การบริการวิชาการ และการทำนุบำรุงศิลปวัฒนธรรม ซึ่งได้ประจักษ์ดังผลงานที่ผ่านมาและปัจจุบัน ขออวยพรให้คณะแพทยศาสตร์ มีความเจริญก้าวหน้าในการพัฒนางานทางด้านต่างๆ ให้แก่สังคมและประเทศชาติอย่างต่อเนื่อง โดยยึดถือพระราชปณิธานในสมเด็จพระมหิตลาธิเบศรอดุลยเดชวิกรม พระบรมราชชนก พระบิดาแห่งวงการแพทย์และสาธารณสุขไทย และพระบิดาแห่งการอุดมศึกษาไทยที่ทรงให้ทุกคนถือประโยชน์ส่วนรวมเป็นกิจที่หนึ่งในการดำเนินการใดๆ เพื่อประโยชน์ร่วมกันของสังคม



ศาสตราจารย์ นายแพทย์สมพล พงศ์ไทย  
อธิการบดีมหาวิทยาลัยบูรพา

ASSOCIATE DEAN FOR UNIVERSITY HOSPITAL  
FACULTY OF MEDICINE,  
BURAPHA UNIVERSITY

## สารจากรองคณบดีฝ่ายโรงพยาบาล



สโร

นายแพทย์สินดิษฐ์ ดินสุโท  
รองคณบดีฝ่ายโรงพยาบาล

๑๐ (ปี)อย่างก้าวที่ผ่านมาของคณะแพทยศาสตร์ มหาวิทยาลัยบูรพา

ก้าวแรกของคณะแพทยศาสตร์มหาวิทยาลัยบูรพา เกิดขึ้นเมื่อวันที่ ๒ กันยายน พ.ศ. ๒๕๔๕ ตามมติสภามหาวิทยาลัยบูรพา ซึ่งเป็นย่างก้าวที่สำคัญ ที่ทำให้คณะแพทยศาสตร์แห่งนี้เป็นรูปเป็นร่างขึ้นมา

ก้าวต่อมา คือ การรับนิสิตแพทย์รุ่นที่ ๑ ตามมติคณะกรรมการแพทยสภา เมื่อวันที่ ๑๔ ธันวาคม พ.ศ. ๒๕๔๙ ในปีการศึกษา ๒๕๕๐ ซึ่งเป็นย่างก้าวที่สำคัญอีกหนึ่งก้าวที่ทำให้คณะแพทยศาสตร์ก้าวเดินไปพร้อมกับนิสิตแพทย์

ก้าวที่ ๑๐ นี้ก็จะเป็ย่างก้าวแรกของว่าที่บัณฑิตแพทย์ ที่จะก้าวเดินออกจากรั้วคณะแพทยศาสตร์ มหาวิทยาลัยบูรพา เพื่อไปรับใช้ประชาชน สังคมและประเทศชาติ อย่างเต็มภาคภูมิให้สมดังพระราชดำรัสของสมเด็จพระมหิตลาธิเบศร อดุลยเดชวิกรม พระบรมราชชนก ที่ว่า

“อาชีพแพทย์นั้นมีเกียรติ แพทย์ที่ดีจะไม่ร่ำรวย แต่ไม่อดตายถ้าใครอยากร่ำรวยก็ควรเป็นอย่างอื่นไม่ใช่แพทย์ อาชีพแพทย์นั้นจำต้องยึดมั่นในอุดมคติ เมตตากรุณาคุณ”

ถึงแม้ในแต่ละย่างก้าวจะมีอุปสรรคขวากหนาม ซึ่งเป็นหนทางที่ท้าทายสำหรับ นิสิต บุคลากร อาจารย์ และผู้บริหารของคณะแพทยศาสตร์ ทำให้หลาย ๆ อย่างก้าว อาจจะไม่ราบรื่น สะดุดบ้าง หรือหกล้มบ้าง แต่คณะแพทยศาสตร์ มหาวิทยาลัยบูรพา ก็สามารถฟันฝ่า และลุกขึ้นยืนหยัด เดินหน้าต่อไปอย่างมั่นคง เพื่อที่จะเติบโตเป็นเสาหลักในการผลิตบัณฑิตแพทย์ของภาคตะวันออกและประเทศ ที่เป็ย่างไปด้วยสีเทาแห่งสติปัญญา และสีทองแห่งคุณธรรม

๑๐๐ ปี คณะแพทยศาสตร์  
มหาวิทยาลัยบูรพา

# CONTENT สารบัญ

๑๒	คำเขียนคนไม่ดี
๑๒	รายงานที่ปรึกษาคนไม่ดี
๑๒	รายงานคณะกรรมการประจำคณะ
๑๖	คำเขียนผู้บริหารคณะ
๑๘	รายงานผู้บริหารคณะ (พ.ศ. ๒๕๕๕-ปัจจุบัน)
๒๐	รายงานประธานสาขาวิชา
๒๒	รายงานหัวหน้าหน่วยงาน
๒๕	ใบยินยอมจากอดีตผู้ปฏิบัติงาน
๒๘-๒๙	ปรัชญา วิสัยทัศน์ พันธกิจ ค่านิยมองค์กร



## พัฒนาสู่ความเป็นหนึ่งในภาคตะวันออก

๒๙	ศูนย์วิทยาศาสตร์สุขภาพ (โรงพยาบาลมหาวิทยาลัยบุรีรัมย์)
๔๖	โครงการบูรณาการการวิจัยรอบกลุ่มวิทยาศาสตร์สุขภาพในชุมชน
๔๕	โครงการสร้างความรู้ถึงพหุวัฒนธรรม
๔๕	โครงการความร่วมมือกับสถาบันการศึกษาจากต่างประเทศ
๔๖	โครงการจัดการศึกษาขั้นพื้นฐาน

## ขบวนการทางแพทยบูรพา

- ๕๐ การผลิตบัณฑิต
- ๕๑ การวิจัย
- ๕๒ การบริการวิชาการ
- ๕๓ การทำนุบำรุงศิลปและวัฒนธรรม
- ๕๔ การประกันคุณภาพการศึกษา

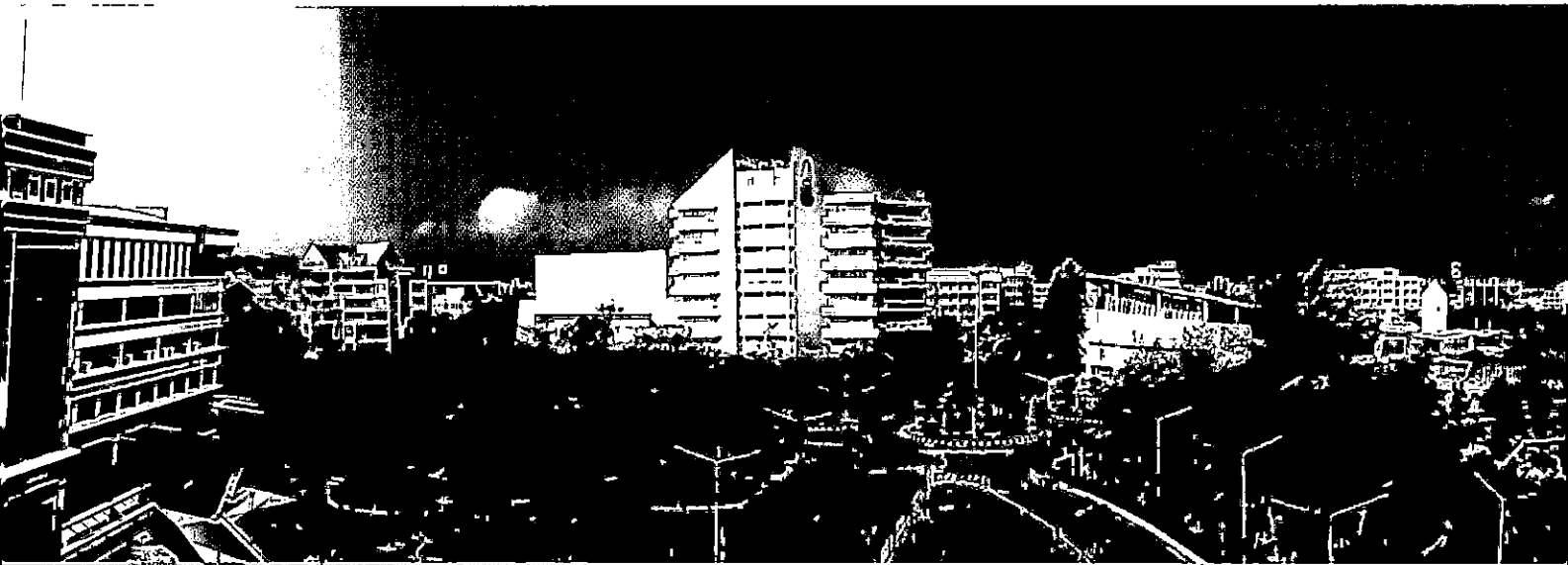

## บุคคลอาชีวพิเศษ ๑ ทศวรรษ แห่งความทรงจำ

- ๖๕ บพวอรรณะ อุณาภูล
- ๖๖ ศนบแพศสดี เสาวคนธ์
- ๖๗ ศนบพสุจน์ต์ อังทวอร
- ๗๐ รศ.พญ.สมจิต พุกกะระธิตานนท์
- ๗๑ ศนบพภวิลาภา ดีนสวัสดิ์
- ๗๒ ศนบพญ.ลักษณภพร กรุงไกรเพชร
- ๗๓ ศนบพ.กิตติ กรุงไกรเพชร
- ๗๔ บพพ.พร้อมพงษ์ อนุชิตชญาชัย
- ๗๕ บพพ.ภักดิน กิตติกรชัยชญา

- ๘๐ พญ.เพ็ชรภาพ เต็งพุกฤทธิ์ธนากร
- ๘๑ พญ.เอสิศธา วงศ์สุภาสิศ
- ๘๒ พญ.มยุรี พิทักษ์ศิลป์
- ๘๓ บพพ.พรธช วรรณลือม
- ๘๔ บพพ.ศภัคดี สุกุไชยกร
- ๘๕ บสิตคณษแพทยศาสตร์ รุ่นที่ ๑
- ๘๖ บสิตคณษแพทยศาสตร์ รุ่นที่ ๒
- ๘๗ บสิตคณษแพทยศาสตร์ รุ่นที่ ๓

บันทึกภาพ...บันทึกความทรงจำ



# ทำเนียบคณบดี

คณะแพทยศาสตร์ มหาวิทยาลัยบูรพา



นายแพทย์วรรณะ อุหากุล  
ผู้รักษาการแทนคณบดีคณะแพทยศาสตร์  
ปี พ.ศ. ๒๕๔๖ - ๓๐ เมษายน พ.ศ. ๒๕๕๕



ผู้ช่วยศาสตราจารย์ นายแพทย์พิเชษฐ์ พริยาพรรณ  
คณบดีคณะแพทยศาสตร์  
๑ พฤษภาคม พ.ศ. ๒๕๕๕ - ปัจจุบัน

# รายนามที่ปรึกษาคณบดี

คณะแพทยศาสตร์ มหาวิทยาลัยบูรพา



ศาสตราจารย์เกียรติคุณ ดร.นายแพทย์ศาสตรี เสาวคนธ์  
ปี พ.ศ. ๒๕๕๔- ปัจจุบัน



นายแพทย์วรรณะ อุหากุล  
พฤษภาคม พ.ศ. ๒๕๕๕ - ปัจจุบัน

# รายนามกรรมการประจำคณะ

คณะแพทยศาสตร์ มหาวิทยาลัยบูรพา

## ปี พ.ศ. ๒๕๕๖-๒๕๕๙

๑. นายแพทย์วรวงษ์ อุณาภูล	ประธานกรรมการ
๒. แพทย์หญิงสมศรี เผ่าสวัสดิ์	กรรมการผู้ทรงคุณวุฒิ
๓. ศาสตราจารย์ นายแพทย์ศาสตร์ เสาวคนธ์	กรรมการผู้ทรงคุณวุฒิ
๔. อาจารย์วิรัช คารวะพิทยานุกุล	กรรมการผู้ทรงคุณวุฒิ
๕. รองศาสตราจารย์ ดร.เรณู พงษ์เรืองพันธ์ุ	กรรมการผู้ทรงคุณวุฒิ
๖. รองศาสตราจารย์สำเภา จงจิตต์	กรรมการและเลขานุการ

## ปี พ.ศ. ๒๕๕๙-๒๕๕๒

๑. นายแพทย์วรวงษ์ อุณาภูล	ประธานกรรมการ
๒. รองศาสตราจารย์ ดร.เรณู พงษ์เรืองพันธ์ุ	กรรมการผู้ทรงคุณวุฒิ
๓. ศาสตราจารย์ ดร.สมศักดิ์ พันธุ์วัฒนา	กรรมการผู้ทรงคุณวุฒิ
๔. ศาสตราจารย์ แพทย์หญิงสมศรี เผ่าสวัสดิ์	กรรมการผู้ทรงคุณวุฒิ
๕. ศาสตราจารย์ นายแพทย์สมพล พงศ์ไทย	กรรมการผู้ทรงคุณวุฒิ
๖. ศาสตราจารย์ นายแพทย์ประเสริฐ บุญเกิด	กรรมการผู้ทรงคุณวุฒิ
๗. รองศาสตราจารย์สำเภา จงจิตต์	กรรมการและเลขานุการ

## ปี พ.ศ. ๒๕๕๒-๒๕๕๕

๑. ศาสตราจารย์ นายแพทย์สมพล พงศ์ไทย	ที่ปรึกษา
๒. นายแพทย์วรวงษ์ อุณาภูล	ประธานกรรมการ
๓. ศาสตราจารย์ ดร.สุชาติ อุปถัมภ์	กรรมการผู้ทรงคุณวุฒิ
๔. ผู้ช่วยศาสตราจารย์ ดร.วิโรจน์ เรืองประเทืองสุข	กรรมการผู้ทรงคุณวุฒิ
๕. รองศาสตราจารย์ ดร.เสรี ชัดรัมย์	กรรมการผู้ทรงคุณวุฒิ
๖. รองศาสตราจารย์ ดร.ประเสริฐ มีรัตน์	กรรมการผู้ทรงคุณวุฒิ
๗. ผู้ช่วยศาสตราจารย์ ดร.อุษาวดี ดันติวานุรักษ์	กรรมการผู้ทรงคุณวุฒิ
๘. ศาสตราจารย์เกียรติคุณ นายแพทย์ศาสตร์ เสาวคนธ์	กรรมการ
๙. ผู้ช่วยศาสตราจารย์ นายแพทย์พิสิษฐ์ พิริยาพรรณ	กรรมการ
๑๐. ผู้ช่วยศาสตราจารย์ นายแพทย์กิตติ กรุงไกรเพชร	กรรมการ
๑๑. แพทย์หญิงจุฑาทิพย์ นิรุตติรักษ์	กรรมการ
๑๒. ผู้ช่วยศาสตราจารย์ นายแพทย์ทวิลาภ ตันสวัสดิ์	กรรมการและเลขานุการ

# ทำเนียบผู้บริหารคณะ

คณะแพทยศาสตร์ มหาวิทยาลัยบูรพา

๑. รองศาสตราจารย์สำเภา จงจิตต์ ปี พ.ศ. ๒๕๔๗ - ๒๕๕๐

ตำแหน่ง ผู้รักษาราชการแทนรองคณบดี

๒. ผู้ช่วยศาสตราจารย์ ดร.ประเสริฐ มีรัตน์ ปี พ.ศ. ๒๕๔๙ - ๒๕๕๐

ตำแหน่ง ผู้รักษาราชการแทนรองคณบดีฝ่ายกิจการนิสิต

๓. นายแพทย์พิสิษฐ์ ปริยาพรรณ ปี พ.ศ. ๒๕๔๙ - ๒๕๕๕

ตำแหน่ง ผู้รักษาราชการแทนรองคณบดีฝ่ายบริการ

๔. แพทย์หญิงจุฑาทิพย์ นีรุตติรักษ์ ปี พ.ศ. ๒๕๔๙ - ๒๕๕๐

ตำแหน่ง ผู้รักษาราชการแทนรองคณบดีฝ่ายแพทยศาสตรศึกษาชั้นคลินิก

๕. รองศาสตราจารย์สำเภา จงจิตต์ ปี พ.ศ. ๒๕๕๐ - ๒๕๕๑

ตำแหน่ง ผู้รักษาราชการแทนรองคณบดีฝ่ายบริหาร

๖. นายแพทย์กิตติ กรุ่กรเพชร ปี พ.ศ. ๒๕๕๐ - ๒๕๕๕

ตำแหน่ง ผู้รักษาราชการแทนรองคณบดีฝ่ายกิจการนิสิต

๗. ผู้ช่วยศาสตราจารย์ แพทย์หญิงลักษณาพร กรุ่กรเพชร ปี พ.ศ. ๒๕๕๑ - ๒๕๕๔

ตำแหน่ง ผู้รักษาราชการแทนผู้ช่วยคณบดีฝ่ายบริหาร

๘. นายแพทย์อัมพร จงเสรีจิตต์ ปี พ.ศ. ๒๕๕๑ - ๒๕๕๓

ตำแหน่ง ผู้รักษาราชการแทนผู้ช่วยคณบดีฝ่ายวิชาการ

๙. ศาสตราจารย์ นายแพทย์สมพล พงศ์ไทย ปี พ.ศ. ๒๕๕๒ - ๒๕๕๓

ตำแหน่ง ผู้รักษาราชการแทนรองคณบดีฝ่ายวิชาการ

๑๐. ศาสตราจารย์เกียรติคุณ นายแพทย์ศาสตร์ เสาวคนธ์ ปี พ.ศ. ๒๕๕๒ - ๒๕๕๔

ตำแหน่ง ผู้รักษาราชการแทนหัวหน้าภาควิชาเวชศาสตร์ชุมชนและเวชศาสตร์ครอบครัว

๑๑. ผู้ช่วยศาสตราจารย์ นายแพทย์ทวีลาภ ตันสวัสดิ์ ตำแหน่ง ผู้รักษาการแทนรองคณบดีฝ่ายวิชาการและวิจัย	ปี พ.ศ. ๒๕๕๓ - ๒๕๕๕
๑๒. แพทย์หญิงรอมร แยมประทุม ตำแหน่ง ผู้รักษาการแทนผู้ช่วยคณบดีฝ่ายประกันคุณภาพการศึกษา	ปี พ.ศ. ๒๕๕๓ - ๒๕๕๕
๑๓. นายแพทย์พิชาญศักดิ์ บุญมาศ ตำแหน่ง ผู้รักษาการแทนผู้ช่วยคณบดีฝ่ายบริหาร	ปี พ.ศ. ๒๕๕๔ - ๒๕๕๕
๑๔. นายแพทย์สมชาย ยงศิริ ตำแหน่ง รองคณบดีฝ่ายวิชาการและวิจัย	ปี พ.ศ. ๒๕๕๕ - ปัจจุบัน
๑๕. ผู้ช่วยศาสตราจารย์ แพทย์หญิงลักษณะพร กรุงไกรเพชร ตำแหน่ง รองคณบดีฝ่ายกิจการนิสิต	ปี พ.ศ. ๒๕๕๕ - ปัจจุบัน
๑๖. แพทย์หญิงรอมร แยมประทุม ตำแหน่ง ผู้ช่วยคณบดีฝ่ายประกันคุณภาพการศึกษา	ปี พ.ศ. ๒๕๕๕ - ๒๕๕๕
๑๗. นายสรร กลิ่นวิจิต ตำแหน่ง ผู้รักษาการแทนหัวหน้าสำนักงานคณบดี	ปี พ.ศ. ๒๕๕๕ - ปัจจุบัน
๑๘. นางเวธกา กลิ่นวิจิต ตำแหน่ง ผู้รักษาการแทนหัวหน้าสำนักงานจัดการศึกษา	ปี พ.ศ. ๒๕๕๕ - ปัจจุบัน
๑๙. นายแพทย์สันติชัย ดินชูไท ตำแหน่ง รองคณบดีฝ่ายโรงพยาบาล	ปี พ.ศ. ๒๕๕๕ - ปัจจุบัน
๒๐. นายแพทย์กฤติน กิตติกรชัยชาญ ตำแหน่ง ผู้ช่วยคณบดีฝ่ายวิชาการและวิจัย	ปี พ.ศ. ๒๕๕๕ - ปัจจุบัน



## รายนามผู้บริหารคณะ

ปี พ.ศ. ๒๕๕๕-ปัจจุบัน



ผศ.ดร.พิชิต พิริยาพรรณ  
คณบดีคณะแพทยศาสตร์  
และผู้อำนวยการแทนผู้อำนวยการ  
ศูนย์วิทยาศาสตร์สุขภาพ



ผศ.ดร.ลักษณะพร กรงไกรเพชร  
รองคณบดีฝ่ายกิจการนิสิต

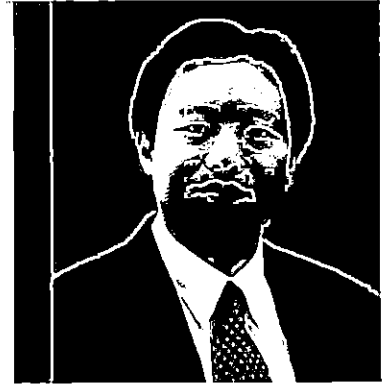

ดร.สมชาย ยงศิริ  
รองคณบดีฝ่ายวิชาการและวิจัย



ดร.สันติชัย ดินชัย  
รองคณบดีฝ่ายโรงพยาบาล  
ผู้อำนวยการแทนรองผู้อำนวยการ  
ศูนย์วิทยาศาสตร์สุขภาพ



ดร.สรน เอี่ยมประทุม  
ผู้ช่วยคณบดี  
ฝ่ายประกันคุณภาพการศึกษา  
(พฤษภาคม ๒๕๕๕ - ๑๔ ตุลาคม ๒๕๕๕)



ดร.กฤติน กิตติชัยชาญ  
ผู้ช่วยคณบดีฝ่ายวิชาการและวิจัย  
(๑๕ ตุลาคม ๒๕๕๕ - ปัจจุบัน)



นายสรร กลิ่นวิชิต  
 ผู้รักษาการแทน  
 หัวหน้าสำนักงานคนบตี



ดร.เวธกา กลิ่นวิชิต  
 ผู้รักษาการแทน  
 หัวหน้าสำนักงานจัดการศึกษา



นพ.สุริยา โปรงน้ำใจ  
 ผู้รักษาการแทนผู้ช่วยผู้อำนวยการ  
 ฝ่ายโรงพยาบาล



นางสาววิศลภา พ่วงชำ  
 ผู้รักษาการแทนผู้ช่วยผู้อำนวยการ  
 ฝ่ายบริการวิชาการและการพยาบาล



พญ.วภาพรรณ ดิบซูไท  
 ผู้รักษาการแทนผู้ช่วยผู้อำนวยการ  
 ฝ่ายประกันคุณภาพโรงพยาบาล



นายสิฏฐลักษณะ จินทร์ประเสริฐ  
 ผู้รักษาการแทน  
 ผู้ช่วยผู้อำนวยการฝ่ายบริหาร



## รายนามหัวหน้างาน

ปี พ.ศ. ๒๕๕๕-ปัจจุบัน



นางอรนงค์ เถากอง  
หัวหน้างานบริหารทั่วไป

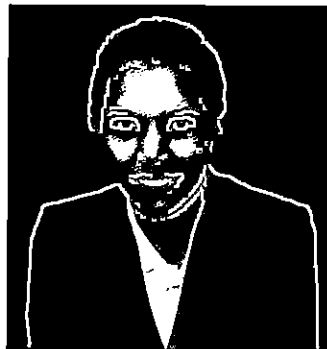

นางสาวเบญจมาศ อภิมาศ  
หัวหน้างานบริหารงานบุคคล



นายนฤตย์ คุ้มยา  
หัวหน้างานบริหารยุทธศาสตร์  
และโสตทัศนศึกษา

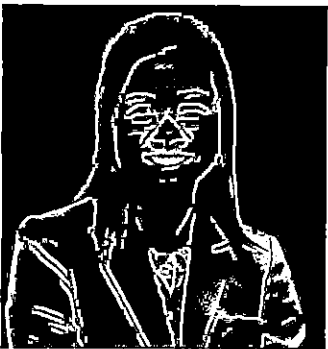

นางสาวสุวิมล ชุนถนอม  
หัวหน้างานบริหารงานการเงิน  
และบัญชี



นางสาววราภรณ์ เข็มทอง  
หัวหน้างานบริหารงานพัสดุ

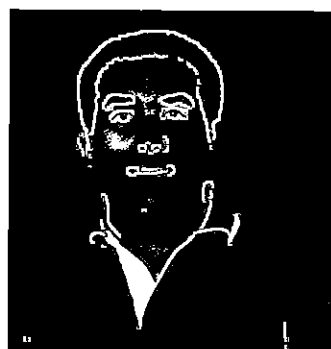

นายสิญลักษณ์ จินทร์ประเสริฐ  
หัวหน้างานบริหารงานอาคารสถานที่  
และยานพาหนะ



นางวสิษฐ พิษาลี  
หัวหน้างานบริหารงานประชาสัมพันธ์

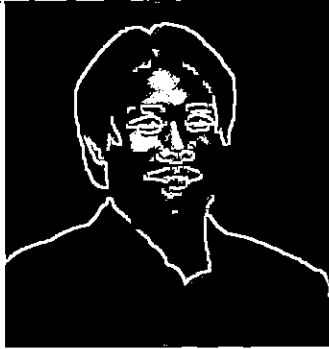

นายบุญพร้อม ปัญญาใส  
หัวหน้างานบริหารงาน  
เทคโนโลยีสารสนเทศ



นางสาวนงนุช สลึบศรี  
หัวหน้างานบริหารงาน  
กิจการนิสิต



นางสาวสุกัญญา ยิ้มไย  
หัวหน้างานบริการการศึกษา



นางสาวคณิงบิจ อติมาศ  
หัวหน้างานบริการวิชาการและวิจัย



นางสาวพวงทอง อินใจ  
หัวหน้างานประกันคุณภาพ  
การศึกษาและบริหารความเสี่ยง



ดร.กาญจนา พิบูลย์  
หัวหน้างานวิเทศสัมพันธ์





## ในวันวาน จากอดีตสู่ปัจจุบัน

คณะแพทยศาสตร์ มหาวิทยาลัยบูรพา จัดตั้งขึ้นเมื่อวันที่ ๒ กันยายน พ.ศ. ๒๕๔๕ โดย มติสภามหาวิทยาลัยบูรพา ในการประชุมครั้งพิเศษ / ๒๕๔๕ เห็นชอบให้จัดตั้งเป็นหน่วยงาน ภายใน และได้จัดตั้งเป็นส่วนงาน ตามประกาศมหาวิทยาลัยบูรพา เรื่อง การจัดตั้งส่วนงาน และการหน้าที่ของส่วนงาน (ฉบับที่ ๒) พ.ศ. ๒๕๔๖ ซึ่งประกาศในราชกิจจานุเบกษา เมื่อวันที่ ๑๕ สิงหาคม ๒๕๔๖ มีหน้าที่จัดการศึกษา การวิจัยและบริการวิชาการทางด้านแพทยศาสตร์



โครงการจัดตั้ง คณะแพทยศาสตร์ มหาวิทยาลัยบูรพา ได้ริเริ่มดำเนินการตั้งแต่ปีงบประมาณ พ.ศ. ๒๕๓๗ จากแนวความคิดในการขยายงานศูนย์วิทยาศาสตร์สุขภาพ มหาวิทยาลัยบูรพา เป็นโรงพยาบาลมหาวิทยาลัยขนาด ๕๐๐ เตียง เพื่อเป็นโรงพยาบาลสำหรับรักษาและฝึกปฏิบัติงานของนิสิตแพทย์ พยาบาลและสาธารณสุข มหาวิทยาลัยบูรพาจึงแต่งตั้งคณะกรรมการโครงการจัดตั้งคณะแพทยศาสตร์ และได้ขอปรึกษากับทบวงมหาวิทยาลัย (สำนักงานคณะกรรมการการอุดมศึกษาในปัจจุบัน) ซึ่งให้ความเห็นว่า ให้ดำเนินการจัดตั้งคณะแพทยศาสตร์ในลักษณะของการจัดตั้งคณะใหม่ มิใช่การ



ขยายจากหน่วยงานเดิม มหาวิทยาลัยจึงได้ดำเนินการเสนอโครงการจัดตั้งคณะแพทยศาสตร์ไว้ในแผนพัฒนาการศึกษาระดับอุดมศึกษา ระยะที่ ๘ (พ.ศ. ๒๕๔๐ - ๒๕๔๔) และ ระยะที่ ๙ (พ.ศ.๒๕๔๕-๒๕๕๙) โดย มหาวิทยาลัยบูรพาได้มีการเตรียมการต่างๆ ล่วงด้วยดีตลอดมา ดังนี้

๑. ภาควิชาวิทยาศาสตร์การแพทย์ คณะวิทยาศาสตร์ ได้เปิดสอนหลักสูตรวิทยาศาสตรบัณฑิต สาขาวิชาวิทยาศาสตร์การแพทย์ หลักสูตรดังกล่าวจัดการเรียนการสอนรายวิชาที่ประกอบด้วยวิชามกายวิภาคศาสตร์ของมนุษย์ จุลกายวิภาคศาสตร์ของมนุษย์ สรีรวิทยาของมนุษย์ จุลชีววิทยาทางการแพทย์ พยาธิวิทยา วิทยาภูมิคุ้มกัน ประวัติวิทยาทางการแพทย์ ซึ่งเป็นรายวิชาที่นิสิตแพทย์จะต้องเรียนในชั้นปรีคลินิก

๒. มีความพร้อมด้านอาคารสถานที่ ในการจัดการเรียนการสอนในชั้นปรีคลินิก โดยมีอาคารวิทยาศาสตร์การแพทย์ เป็นอาคาร ๖ ชั้น พื้นที่ ๙,๐๐๐ ตารางเมตร พร้อมห้องประชุม ห้องเรียน ห้องทำงาน ห้องปฏิบัติการพร้อมครุภัณฑ์ และอุปกรณ์การเรียนการสอน ซึ่งใช้เป็นสถานที่จัดการเรียนการสอนด้านปรีคลินิกได้อย่างสมบูรณ์

๓. มีศูนย์วิทยาศาสตร์สุขภาพ ซึ่งเป็นหน่วยงานที่มุ่งเน้นการสนับสนุนการเรียนการสอน การวิจัย และบริการรักษาพยาบาล โดยมีโรงพยาบาลขนาด ๑๕๐ เตียง เพื่อรองรับการจัดการเรียนการสอนในสาขาวิชาทางด้านวิทยาศาสตร์สุขภาพของมหาวิทยาลัย

๔. การจัดการเรียนการสอนในชั้นคลินิก มีโรงพยาบาลที่มีศักยภาพและความพร้อมในพื้นที่ และมีความร่วมมือกับมหาวิทยาลัยบูรพา ประกอบด้วย โรงพยาบาลสมเด็จพระบรมราชเทวี ณ ศรีราชา อำเภอศรีราชา จังหวัดชลบุรี โรงพยาบาลเจ้าพระยา

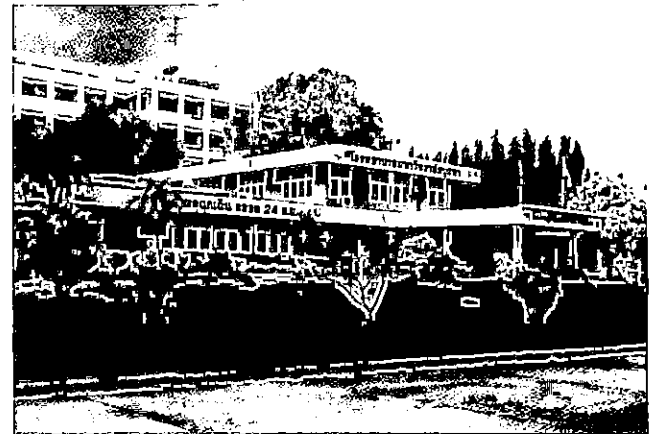

อภัยภูเบศร อำเภอมือจ่าง จังหวัดปราจีนบุรี โรงพยาบาลสมเด็จพระนางเจ้าสิริกิติ์ อำเภอสัตหีบ จังหวัดชลบุรี โรงพยาบาลระยอง อำเภอมือจ่าง จังหวัดระยอง ซึ่งสามารถรองรับการจัดการเรียนการสอนได้อย่างสมบูรณ์

๕. มีคณะวิทยาศาสตร์ คณะมนุษยศาสตร์และสังคมศาสตร์ และคณะวิทยาศาสตร์การกีฬา ที่สามารถจัดการเรียนการสอนในรายวิชาพื้นฐานของหลักสูตรแพทยศาสตรบัณฑิต

๖. มีคณะที่เปิดดำเนินการจัดการเรียนการสอนด้านวิทยาศาสตร์สุขภาพ คือ คณะพยาบาลศาสตร์ คณะสาธารณสุขศาสตร์ ที่ผลิตบัณฑิตออกไปรับใช้สังคมแล้ว



ในปีงบประมาณ พ.ศ. ๒๕๔๕ มหาวิทยาลัยบูรพาได้ดำเนินการจัดตั้งคณะแพทยศาสตร์ขึ้นเป็นหน่วยงานภายในของมหาวิทยาลัย และสภามหาวิทยาลัยบูรพาได้ให้ความเห็นชอบในหลักสูตรแพทยศาสตรบัณฑิต (มติสภามหาวิทยาลัยบูรพาในการประชุมครั้งพิเศษ/๒๕๔๕เมื่อวันที่ ๒ กันยายน พ.ศ. ๒๕๔๕) และทบวงมหาวิทยาลัยให้ความเห็นชอบหลักสูตรนี้ เมื่อวันที่ ๑๐ กุมภาพันธ์ พ.ศ. ๒๕๔๖ หลักสูตรแพทยศาสตรบัณฑิตมหาวิทยาลัยบูรพาได้ผ่านการพิจารณารับรองจากคณะกรรมการแพทยสภา เมื่อวันที่ ๑๔ ธันวาคม ๒๕๔๙ และเห็นชอบให้เปิดรับนิสิตรุ่นที่ ๑ ตั้งแต่ปีการศึกษา ๒๕๕๐ จำนวน ๓๒ คน โดยคณะแพทยศาสตร์มหาวิทยาลัยบูรพา รับนักเรียนที่สำเร็จการศึกษาระดับมัธยมปลายที่มีภูมิลำเนาอยู่ในเขตพื้นที่ ๙ จังหวัด คือ สมุทรปราการ นครนายก ฉะเชิงเทรา ชลบุรี ระยอง จันทบุรี ตราด ปราจีนบุรี และสระแก้ว ทั้งนี้มีจุดมุ่งหมายที่มุ่งเน้นการผลิตแพทย์ให้เหมาะสมต่อระบบบริการทางการแพทย์และสาธารณสุขของประเทศ โดยเฉพาะภูมิภาคตะวันออก เป็นแพทย์ที่มีคุณภาพตามเกณฑ์มาตรฐานผู้ประกอบการวิชาชีพเวชกรรมของแพทยสภา เทียบเท่ามาตรฐานสากล มีความรู้ความสามารถและเจตคติที่จะปฏิบัติงานในชนบทได้เป็นอย่างดี มีความสามารถในการทำวิจัยด้านการแพทย์ และดำรงไว้ซึ่งศิลปวัฒนธรรมไทย

๘๘

ตลอดระยะเวลาที่ผ่านมา คณะแพทยศาสตร์ มหาวิทยาลัยบูรพา ได้ดำเนินการจัดการเรียนการสอนนิสิตหลักสูตรแพทยศาสตรบัณฑิตได้อย่างมีมาตรฐาน โดยคุณครูตรงประเป็นคุณภาพการศึกษาภายใน และดำเนินการพิจารณารับรองจากคณะกรรมการแพทยสภาอย่างต่อเนื่องซึ่งแพทยสภาเห็นชอบให้เปิดรับนิสิตปีตั้งแต่รุ่นที่ ๔ ในปีการศึกษา ๒๕๕๖ เป็น ๔๘ คน ปัจจุบัน คณะแพทยศาสตร์ มหาวิทยาลัยบูรพานิศึกษิตได้ถึง ๖ รุ่น จำนวน ๒๗๘ คน เพื่อเป็นการตอบสนองต่อความต้องการของสังคม และปรัชญาของคณะแพทยศาสตร์ และมหาวิทยาลัยบูรพา

๘๙

## โครงสร้างการแบ่งส่วนงานของคณะแพทยศาสตร์

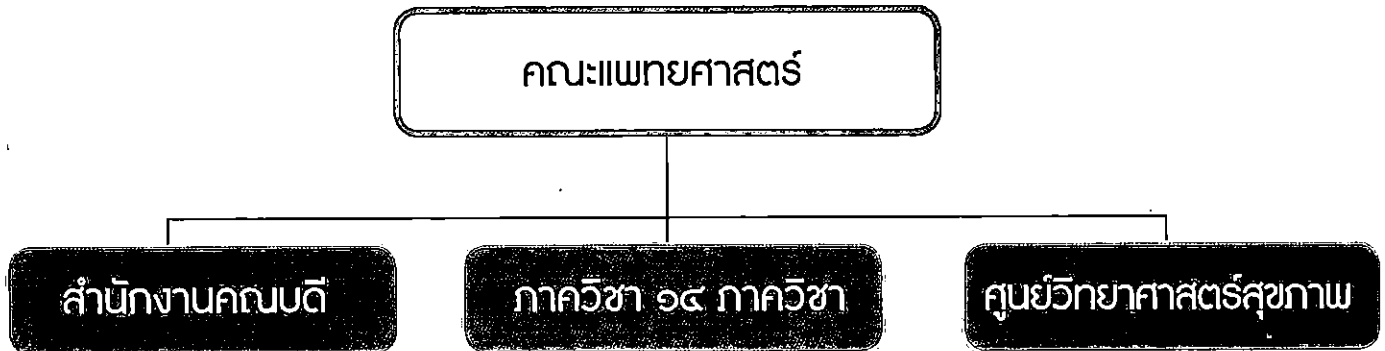

๑. ภาควิชากุมารเวชศาสตร์
๒. ภาควิชาจักษุวิทยา
๓. ภาควิชาจิตเวชศาสตร์
๔. ภาควิชาพยาธิวิทยา
๕. ภาควิชารังสีวิทยาและเวชศาสตร์นิวเคลียร์
๖. ภาควิชาวิสัญญีวิทยา
๗. ภาควิชาเวชศาสตร์ชุมชนและเวชศาสตร์ครอบครัว
๘. ภาควิชาศัลยกรรมกระดูกและข้อ
๙. ภาควิชาศัลยศาสตร์
๑๐. ภาควิชาสูติรีเวชวิทยา
๑๑. ภาควิชาอายุรศาสตร์
๑๒. ภาควิชาโสต ศอ นาสิก ลาริงซ์วิทยา
๑๓. ภาควิชานิติเวชศาสตร์
๑๔. ภาควิชาเวชศาสตร์ฟื้นฟู

# PHILOSOPHY

FACULTY OF MEDICINE,  
BURAPHA UNIVERSITY

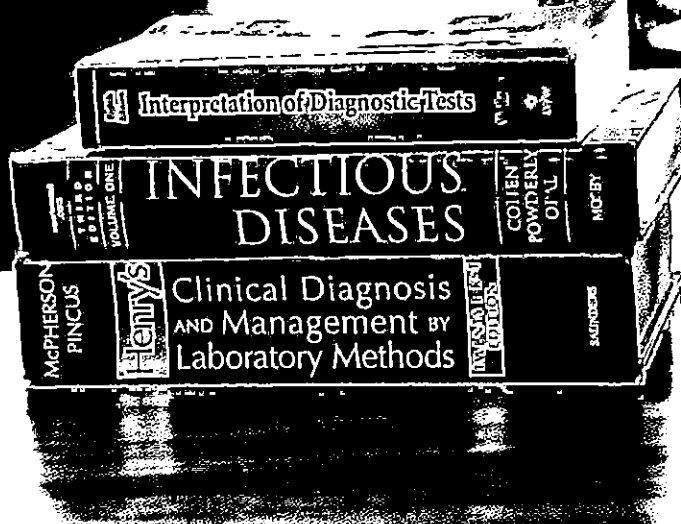

ปรัชญา

## ปรัชญามหาวิทยาลัยบูรพา

สร้างเสริมปัญญา ใฝ่หาความรู้ คู่คุณธรรม ชี้นำสังคม

## ปรัชญาหลักสูตรแพทยศาสตรบัณฑิต

มุ่งเน้นการผลิตแพทย์ให้เหมาะสมต่อระบบบริการทางการแพทย์และสาธารณสุข  
ของประเทศโดยเฉพาะภูมิภาคตะวันออก มีคุณภาพตามเกณฑ์มาตรฐานผู้ประกอบวิชาชีพ  
เวชกรรมของ แพทยสภา เทียบเท่ามาตรฐานสากล มีความรู้ความสามารถและเจตคติที่จะ  
ปฏิบัติงานในชนบทได้เป็นอย่างดี และดำรงไว้ซึ่งศิลปวัฒนธรรมไทย

## VISION

FACULTY OF MEDICINE,  
BURAPHA UNIVERSITY



## วิสัยทัศน์

FACULTY OF MEDICINE, BURAPHA UNIVERSITY

“สร้างบัณฑิตแพทย์ที่เป็นคนดี มีคุณธรรม และมีคุณภาพ”

บัณฑิตแพทย์ที่เป็นคนดี หมายถึง บัณฑิตแพทย์ที่มีความคิดดี พุทธิ และทำดี ภายใต้กฎระเบียบของสังคม โดยไม่เบียดเบียนผู้อื่น และดำรงตนให้เป็นประโยชน์ต่อตนเอง และผู้อื่น

คิดดี หมายถึง การคิดอย่างมีวิจารณญาณและตัดสินใจอย่างมีเหตุผล โดยมีเจตคติที่ดีต่อวิชาชีพและสังคม

พุทธิ หมายถึง การมีทักษะการสื่อสารที่เหมาะสม มีมนุษยสัมพันธ์ที่ดี ทำงานร่วมกับผู้อื่นได้

ทำดี หมายถึง การกระทำที่ถูกต้องเหมาะสม เป็นธรรม ไม่เห็นแก่ตัว มีหิริโอตปะ มีสติและปัญญา

มีคุณธรรม หมายถึง บัณฑิตแพทย์ที่มีการประพฤติดี จิตใจดี อย่างสม่ำเสมอ ก่อให้เกิดประโยชน์ต่อตนเองและสังคม ตามแนวทางของคุณธรรม ประกอบด้วย ความรอบคอบ ความกล้าหาญ การรู้จักประมาณ และมีความยุติธรรม

มีคุณภาพ หมายถึง เป็นบัณฑิตแพทย์ที่พึงประสงค์ ตามเกณฑ์มาตรฐานผู้ประกอบการวิชาชีพ เวชกรรม พ.ศ. ๒๕๔๕ ของแพทยสภา และมีบทบาทนำทางสังคมและการพัฒนาประเทศ มีความเป็นไทย เกิดทุนชาติ ศาสนา พระมหากษัตริย์ ร่วมตระหนัก ร่วมสืบสาน ร่วมพัฒนาอัตลักษณ์แห่งความเป็นไทยให้ยั่งยืน

## MISSION

FACULTY OF MEDICINE,  
BURAPHA UNIVERSITY



พันธกิจ

๑. สร้างบัณฑิตแพทย์เพื่อให้บริการประชาชนในภาคตะวันออกเฉียงเหนือ
๒. ส่งเสริมการวิจัยเชิงบูรณาการทางการแพทย์และวิทยาศาสตร์สุขภาพ
๓. ให้บริการวิชาการทางการแพทย์สำหรับชุมชน
๔. สนับสนุนศิลปะ วัฒนธรรม และภูมิปัญญาท้องถิ่น ด้านการแพทย์และวิทยาศาสตร์สุขภาพ

## CORE VALUE

FACULTY OF MEDICINE,  
BURAPHA UNIVERSITY



ค่านิยมองค์กร

FACULTY OF MEDICINE, BURAPHA UNIVERSITY

### ACTIVE

Achievement	มุ่งผลสัมฤทธิ์
Continuous	คิดพัฒนา
Teamwork	ประชา่วมใจ
Innovation	สร้างสรรค์สิ่งใหม่
Volunteer	ใจอาสา
Ethics	มีจรรยาวิชาชีพ



พัฒนาสู่ความเป็นหนึ่ง  
ในภาคตะวันออก





# ศูนย์วิทยาศาสตร์สุขภาพ

มหาวิทยาลัยบูรพา



ศูนย์วิทยาศาสตร์สุขภาพ (โรงพยาบาลมหาวิทยาลัยบูรพา) เป็นหน่วยงานภายในคณะแพทยศาสตร์ มหาวิทยาลัยบูรพา เริ่มก่อตั้งเมื่อปี พ.ศ. ๒๕๒๗ เดิมใช้ชื่อว่า “โครงการศูนย์บริการทางการแพทย์” โดยได้รับความอนุเคราะห์งบประมาณจากพลเอกอาทิตย์ กำลังเอก เพื่อก่อสร้างอาคาร ๒ ชั้น ตามรูปแบบโรงพยาบาลชุมชน ๓๐ เตียง ใช้ชื่ออาคารหลังแรกนี้ว่า “อาคารท่านผู้หญิงประภาศรี กำลังเอก” ตั้งอยู่เลขที่ ๑๖๔/๓๘๒ ก.ลพท.บางแสน ต.แสนสุข อ.เมือง จ.ชลบุรี มุ่งหวังให้บริการรักษาพยาบาลผู้ป่วยในพื้นที่ตำบลแสนสุขและชุมชนใกล้เคียง และเป็นแหล่งฝึกประสบการณ์วิชาชีพแก่นิสิตคณะแพทยศาสตร์ในสมัยนั้น ศูนย์วิทยาศาสตร์สุขภาพเปิดให้บริการผู้ป่วยนอกอย่างเป็นทางการ



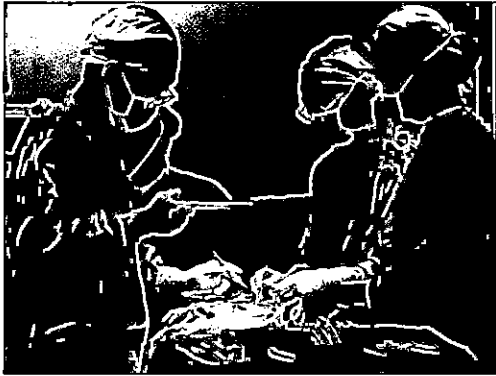

ในวันที่ ๓๑ สิงหาคม พ.ศ. ๒๕๒๗ และมีการพัฒนาคุณภาพงาน ขยายขอบข่ายการให้บริการทางการแพทย์อย่างต่อเนื่องเพื่อตอบสนองความต้องการของชุมชนและสังคมโดยสังเขป ดังนี้

พ.ศ. ๒๕๒๘	<ul style="list-style-type: none"><li>• ขยายบริการรับผู้ป่วยใน บริการคลอดบุตรตลอด ๒๔ ชั่วโมง</li></ul>
พ.ศ. ๒๕๓๔	<ul style="list-style-type: none"><li>• มหาวิทยาลัยมีโครงการขยายงานของโครงการศูนย์บริการทางการแพทย์ ให้เป็นโรงพยาบาลเทียบเท่าโรงพยาบาลขนาด ๑๕๐ เตียง ใช้งบประมาณก่อสร้างและลงทุนกว่า ๒๐๐ ล้านบาท เพื่อรองรับการให้บริการวิชาการแก่สังคมทางการแพทย์และสาธารณสุข และการเรียนการสอนในสาขาวิทยาศาสตร์สุขภาพ เช่น คณะพยาบาลศาสตร์ คณะสาธารณสุขศาสตร์ และคณะแพทยศาสตร์ในอนาคต</li></ul>
พ.ศ. ๒๕๓๗	<ul style="list-style-type: none"><li>• “อาคารศรีนครินทร์” ก่อสร้างแล้วเสร็จ เป็นอาคารโรงพยาบาลมหาวิทยาลัย ๖ ชั้น เปิดให้บริการทางการแพทย์ เทียบเท่าขนาดโรงพยาบาล ๑๕๐ เตียง</li></ul>
พ.ศ. ๒๕๔๐	<ul style="list-style-type: none"><li>• ได้เปลี่ยนชื่อเป็น “โครงการจัดตั้งศูนย์วิทยาศาสตร์สุขภาพ” เป็นหน่วยงานที่ดำเนินการ โดยมุ่งเน้นในการสนับสนุนการเรียนการสอน ทำการศึกษาค้นคว้าวิจัยด้านวิทยาศาสตร์สุขภาพ และให้บริการรักษาพยาบาล เพื่อพัฒนางานให้สอดคล้องกับแผนงานพัฒนาของมหาวิทยาลัยดังต่อไปนี้<ol style="list-style-type: none"><li>๑. สนับสนุนการเรียนการสอนทางด้านวิทยาศาสตร์สุขภาพ</li><li>๒. เป็นศูนย์กลางข้อมูล ข่าวสาร ทางด้านวิทยาศาสตร์สุขภาพ</li><li>๓. เป็นหน่วยงานที่ทำหน้าที่หลักในการค้นคว้าวิจัยและสนับสนุนการศึกษาวิจัยทางด้านวิทยาศาสตร์สุขภาพ</li><li>๔. เป็นหน่วยงานที่นำแนวคิด ทฤษฎี องค์ความรู้ที่เหมาะสมมาประยุกต์ เพื่อเป็นต้นแบบในการปฏิบัติงานทางด้านวิทยาศาสตร์สุขภาพ</li><li>๕. เป็นหน่วยงานที่ทำหน้าที่ดำเนินงานบริการทางด้านวิทยาศาสตร์สุขภาพ เพื่อเป็นแหล่งฝึกประสบการณ์วิชาชีพและดำเนินงานทางด้านการศึกษาวิจัยทางคลินิก</li><li>๖. เป็นศูนย์กลางการใช้ทรัพยากรร่วมกันของหน่วยงานระดับคณะอื่น ๆ เพื่อให้เกิดประสิทธิภาพในการใช้ทรัพยากรของมหาวิทยาลัย</li></ol></li></ul>



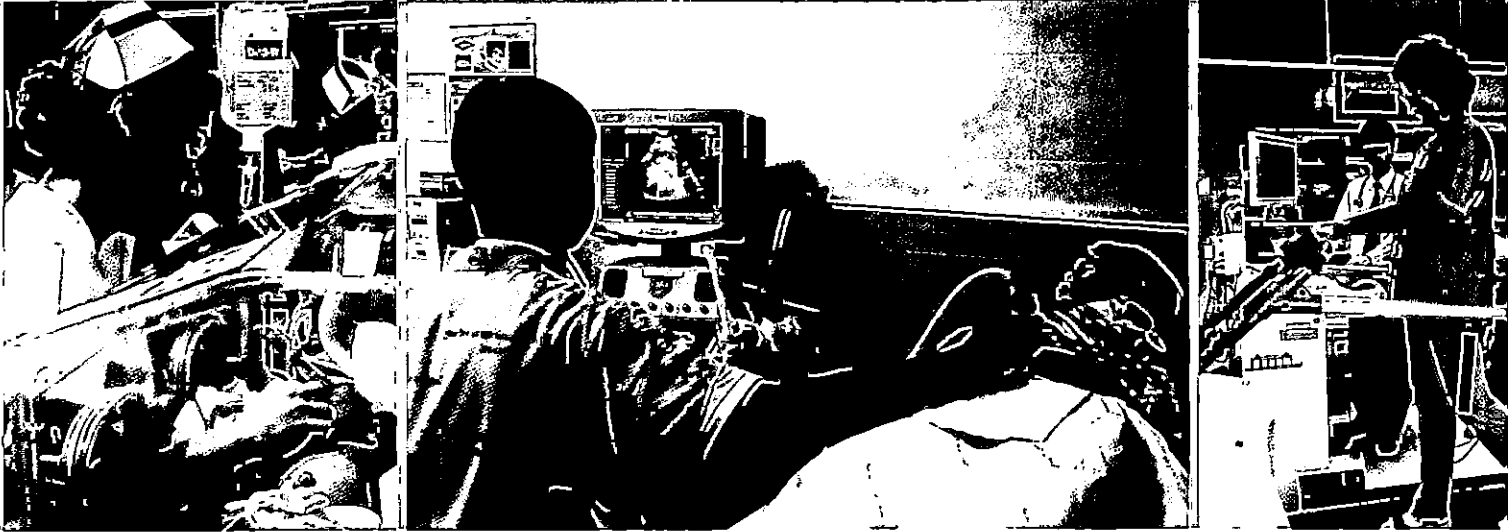

- 
- พ.ศ. ๒๕๔๘
- เปิดศูนย์ดูแลผู้สูงอายุ บริการแบบพักค้าง มีค่าใช้จ่ายเป็นรายเดือน โดยผู้สูงอายุเป็นผู้ที่ไม่สามารถช่วยเหลือตนเองได้ แต่ไม่เจ็บป่วยรุนแรง และอยู่ภายใต้การดูแลของทีมนิสิตสาขาวิชาชีพ
  - เปิดคลินิกพิเศษนอกเวลา สำหรับผู้รับบริการที่ไม่สะดวกมารับบริการในเวลาราชการ
- 
- พ.ศ. ๒๕๔๙
- ศูนย์วิทยาศาสตร์สุขภาพได้ขยายบริการเป็นโรงพยาบาลขนาด ๑๐๐ เตียง โดยเปิดบริการเพิ่มในแผนกหอผู้ป่วยสามัญชาย
- 
- พ.ศ. ๒๕๕๐
- เปิดให้บริการห้องเลเซอร์ตารักษาผู้ป่วยด้านจักษุกรรม โดยจักษุแพทย์
- 
- พ.ศ. ๒๕๕๑
- เปิดบริการล้างไตผ่านทางหน้าท้องตามนโยบาย สำนักงานประกันสุขภาพแห่งชาติ ปี ๒๕๕๑
- 
- พ.ศ. ๒๕๕๒
- เปิดบริการคลินิก หู คอ จมูก
  - เปิดคลินิก โรคมุมิแพ้
  - เปิดคลินิกให้คำปรึกษา
  - เปิดบริการศัลยกรรมเพื่อความงาม โดยทีมแพทย์เฉพาะทางประจำ
-













มอบหมายโดยหัวหน้ากลุ่มเป็นผู้มอบหมายงานในแต่ละวัน อาทิเช่น การฝึกทักษะการสื่อสารโดยสัมภาษณ์ชาวบ้านในชุมชนในเรื่องเกี่ยวกับปัญหาสุขภาพ ปัญหาสาธารณสุขโลก ปัญหาเรื่องสิ่งแวดล้อม และปัญหาเรื่องความเสี่ยง ต่าง ๆ ที่อาจเกิดขึ้นในชุมชน จากนั้นจะมีการประชุมกลุ่มทุกเย็นเพื่อแลกเปลี่ยนความคิดเห็น รวบรวมข้อมูล วางแผนงาน ตลอดจนการให้กำลังใจ และแก้ไขปัญหาลักษณะต่างๆ นอกจากนี้ยังผลิตได้ฝึกสรุปและวิเคราะห์ข้อมูล นำมาจัดลำดับความสำคัญโดยทำร่วมกับตัวแทนผู้นำชุมชนเพื่อให้ได้ถึงปัญหาที่ชุมชนตระหนักอย่างแท้จริง และจัดทำบริการให้กับชุมชน โครงการแก้ไขปัญหาลำน้ำนั้น

เมื่อนิสิตได้เข้าร่วมกับชุมชนเพื่อวิเคราะห์ปัญหาแล้ว จะต้องระดมความคิด วางแผนจัดทำโครงการเพื่อแก้ไขปัญหานั้น เช่น การจัดโครงการอบรมความรู้ให้กับประชาชนในชุมชน เช่น โครงการพฤติกรรมที่ดี ชีวิตปลอดภัย โครงการบ้านเขาพริก ส่งเสริม ป้องกัน ความดันควบคุมได้ โครงการเขาพริกร่วมใจ ห่วงใยสุขภาพ โครงการสุขภาพดีติดต่อกัน โครงการธรรมานามัย โดยโครงการเหล่านี้จะได้รับการสานต่อจากชุมชนให้เกิดประโยชน์ต่อชุมชนได้ยั่งยืนต่อไป

กิจกรรมการค้นหาปัญหาและการวางแผนจัดการแก้ปัญหาของชุมชนอย่างแท้จริง ที่มีความแตกต่างกับการเรียนภาคทฤษฎีในห้องเรียนนี้ช่วยให้นิสิตได้รับประสบการณ์ในการแลกเปลี่ยนเรียนรู้และทำงานร่วมกับเพื่อนเป็นทีมสหวิชาชีพ เจ้าหน้าที่สาธารณสุข



ผู้นำชุมชน อสม ชาวบ้าน และอาจารย์ที่ปรึกษาอย่างใกล้ชิด ยิ่งไปกว่านั้นนิสิตได้เรียนรู้และปรับตัวในการใช้ชีวิตอยู่ในชุมชนชนบท ที่มีความแตกต่างจากวิถีชีวิตปกติ ซึ่งเป็นผลดีต่อนิสิตในฝึกฝนประสบการณ์ในการปรับตัวในการทำงานร่วมกับผู้อื่นรวมทั้งกับชุมชน เพื่อเป็นการเตรียมความพร้อมของนิสิตที่สามารถทำงานร่วมกับชุมชนได้อย่างสมบูรณ์แบบ ซึ่งเป็นไปตามปณิธาน คณะแพทยศาสตร์มหาวิทยาลัยบูรพา คือ คณะแพทย์ที่ผลิตแพทย์เพื่อชนบท









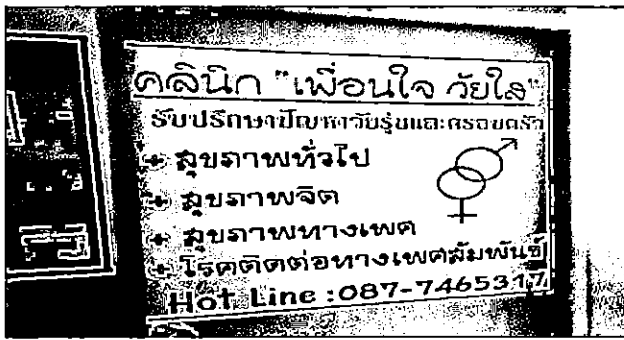

๓. การเพิ่มช่องทางการเข้าถึงวัยรุ่น โดยใช้ช่องทางสื่อสารต่างๆ เช่น HOTLINE / E-MAIL/ Facebook

มีกลุ่มเป้าหมายหลักนำร่องในการดำเนินงานของโครงการบูรณาการกิจกรรมเสริมทักษะชีวิตวัยรุ่น ในจังหวัดชลบุรี ได้แก่ โรงเรียนในเขตและนอกเขตพื้นที่ฟือหอ ฟือเชียร์ ฟือว้าก องค์กรนิสิต นายกสโมสรนิสิตของมหาวิทยาลัย การจัดกิจกรรมร่วมกับองค์กรปกครองส่วนท้องถิ่น องค์กรเอกชน มูลนิธิเข้าถึงเอดส์ เครือข่ายครูในจังหวัดชลบุรี เพื่อเป็นเครือข่ายในการดูแลสุขภาพวัยรุ่นในจังหวัด เกิดเป็นเครือข่ายทำงานจำนวนมาก เช่นแกนนำนักเรียน จังหวัดชลบุรี แกนนำครู อาจารย์ ในเขตพื้นที่ตำบลแสนสุข และในจังหวัดชลบุรี เครือข่ายคณะทำงานเทศบาลตำบลแสนสุข คณะทำงานเอดส์ตำบลเสม็ด เครือข่ายที่ปรึกษาหอพัก ฟือหอ และนายกสโมสรนิสิตทุกคณะ ของมหาวิทยาลัย

ผลการดำเนินงานได้รับการประเมินจากสำนักงานสาธารณสุขจังหวัดชลบุรี เป็นโมเดลคลินิกวัยรุ่น ที่จัดรูปแบบการให้บริการที่เข้าถึงวัยรุ่น ได้รับการเผยแพร่ในการจัดอบรมแกนนำนักเรียนของจังหวัดชลบุรี และจัดอบรมคณะครูอาจารย์ สำนักงานเขตพื้นที่การศึกษา ประถมและมัธยมศึกษาจังหวัดชลบุรี

ในอนาคตจะมีการขยายพื้นที่ให้มากขึ้น เนื่องจากปัจจุบันการจัดกิจกรรมยังไม่ครอบคลุมในกลุ่มวัยรุ่นทั้งหมด ที่ควรจะได้มีโอกาสรับทราบข้อมูลข่าวสารในการดูแลสุขภาพของตนเอง ทั้งกลุ่มปกติ กลุ่มเสี่ยงและกลุ่มที่กำลังได้รับผลกระทบ จึงมีแนวทางที่จะจัดกิจกรรมรณรงค์เพื่อป้องกันปัญหาต่างๆ ในกลุ่มวัยรุ่นต่อไปอย่างต่อเนื่องในทุกภาคการศึกษา และขยายการให้บริการที่หลากหลายช่องทาง เปิดกว้างในกลุ่มวัยรุ่นโดยไม่จำกัดเขตพื้นที่การให้บริการ











## การผลิตบัณฑิต

### หลักสูตร

คณะแพทยศาสตร์ มหาวิทยาลัยบูรพา ดำเนินการจัดทำหลักสูตรแพทยศาสตรบัณฑิต สำหรับการเรียนการสอนโดยเนื้อหาของหลักสูตร มุ่งเน้นการผลิตแพทย์ให้เหมาะสมต่อระบบบริการทางการแพทย์และสาธารณสุขของประเทศ โดยเฉพาะภูมิภาคตะวันออก มีคุณภาพตามเกณฑ์มาตรฐานผู้ประกอบวิชาชีพเวชกรรม เทียบเท่ามาตรฐานสากล ทั้งนี้ได้ดำเนินการจัดทำและปรับปรุงหลักสูตร ดังนี้

๑. หลักสูตรแพทยศาสตรบัณฑิต หลักสูตรใหม่ พ.ศ. ๒๕๔๕
๒. หลักสูตรแพทยศาสตรบัณฑิต หลักสูตรปรับปรุง พ.ศ. ๒๕๔๕ และเริ่มใช้กับนิสิตแพทย์รุ่นที่ ๑ ในปีการศึกษา ๒๕๕๐

๓. หลักสูตรแพทยศาสตรบัณฑิต หลักสูตรปรับปรุง พ.ศ. ๒๕๕๕ เริ่มใช้กับนิสิตแพทย์รุ่นที่ ๓ ในปีการศึกษา ๒๕๕๖ และจะดำเนินการปรับปรุงหลักสูตรใหม่อีกครั้งหลังจากครบรอบในการใช้หลักสูตร ซึ่งมีระยะเวลา ๖ ปี ตามระยะเวลาการศึกษาของหลักสูตร

### ระบบการศึกษา

คณะแพทยศาสตร์ มหาวิทยาลัยบูรพา แบ่งการศึกษาออกเป็น ๓ ระยะ

- ระยะที่ ๑ การศึกษาทั่วไป เป็นการศึกษาในชั้นปีที่ ๑ โดยใช้ระบบทวิภาค (Semester)
- ระยะที่ ๒ การศึกษาระดับปรีคลินิก เป็นการศึกษาในชั้นปีที่ ๒ และชั้นปีที่ ๓ โดยใช้ระบบทวิภาค (Semester)







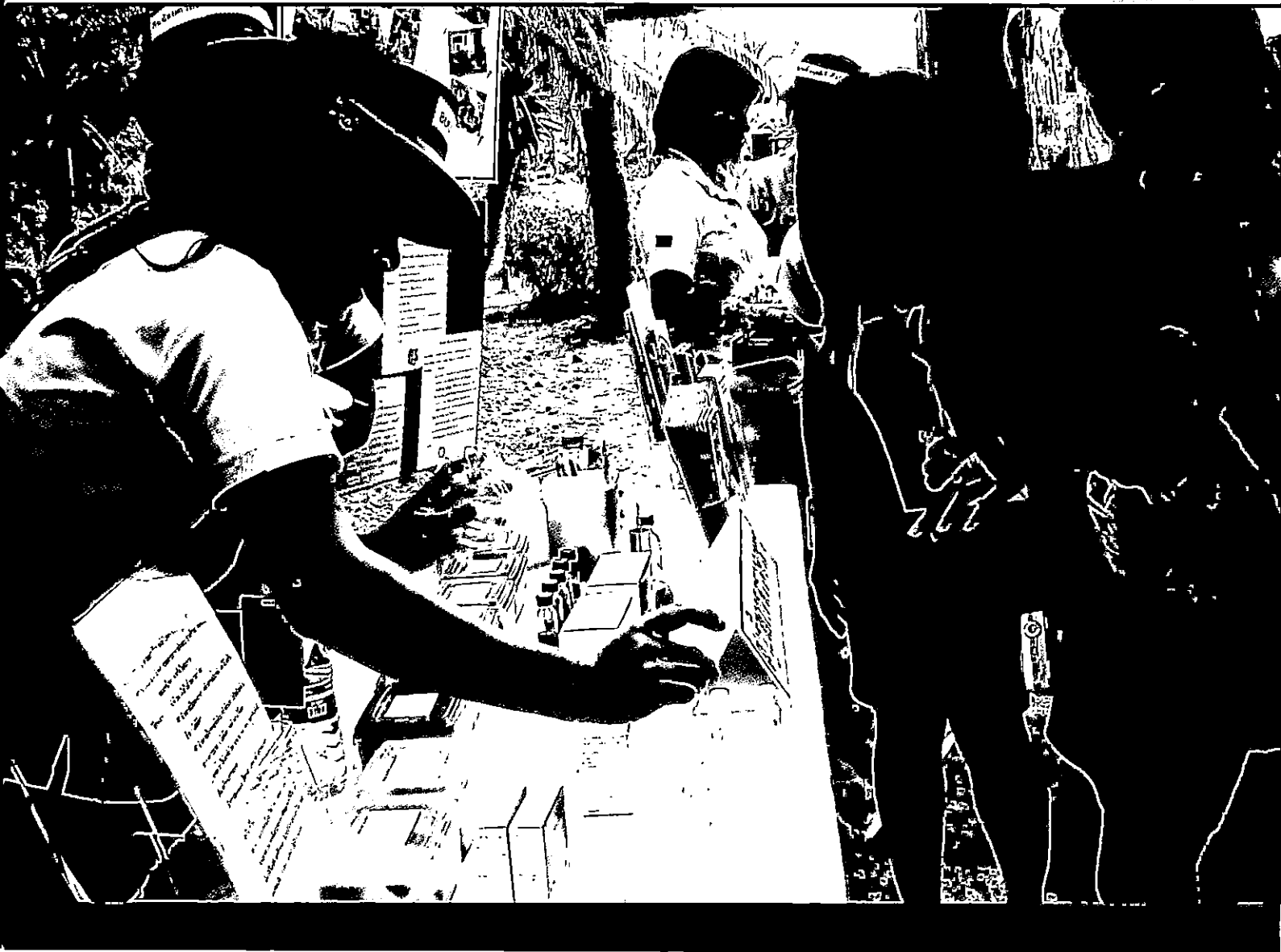

## การบริการวิชาการ

คณะแพทยศาสตร์เริ่มมีภารกิจบริการทางวิชาการแก่สังคมในช่วงปี ๒๕๕๐ ที่ผ่านมา เนื่องด้วยในระยะแรกของการจัดตั้งคณะแพทยศาสตร์ต้องจัดเตรียมความพร้อมระบบและกลไกของงานสำคัญหลายประการ หากมองย้อนไปตั้งแต่ปี ๒๕๔๕ เป็นต้นมา คณะแพทยศาสตร์ได้พัฒนาโครงสร้างทางกายภาพ ระบบและกลไกการจัดการเรียนการสอน การวิจัย การบริการวิชาการ มาตามลำดับ กระทั่งปีการศึกษา ๒๕๕๐ คณะแพทยศาสตร์มีความพร้อมในการรับนิสิตรุ่นที่ ๑ จึงเริ่มดำเนินงานตามพันธกิจอย่างจริงจัง

ในอีก ๓ ปีต่อมา (ปี ๒๕๕๓) สภามหาวิทยาลัยบูรพาได้อนุมัติให้ศูนย์วิทยาศาสตร์สุขภาพเข้าเป็นหน่วยงานภายใต้สังกัดคณะแพทยศาสตร์ โดยให้มีการบริหารจัดการอย่างเป็นอิสระภายใต้ระเบียบข้อกำหนดของมหาวิทยาลัย เป้าหมายหลักคือการใช้ทรัพยากรที่มีอยู่อย่างคุ้มค่า ทั้งโครงสร้างทางกายภาพ บุคลากรงบประมาณ และองค์ความรู้สำหรับพัฒนางานการเรียนการสอน งานวิชาการ การวิจัย และงานบริการวิชาการ เพื่อให้เกิดประโยชน์สูงสุดทั้งแก่ผู้เรียน และสังคมภาคตะวันออกเฉียงใต้ ด้วยเหตุนี้เองทำให้คณะแพทยศาสตร์มีการ











## การประกันคุณภาพการศึกษา

คณะแพทยศาสตร์ มหาวิทยาลัยบูรพา ได้ดำเนินการประกันคุณภาพการศึกษาอย่างต่อเนื่อง มาตั้งแต่ปีการศึกษา ๒๕๕๐ ซึ่งผลการประเมินปรากฏดังต่อไปนี้

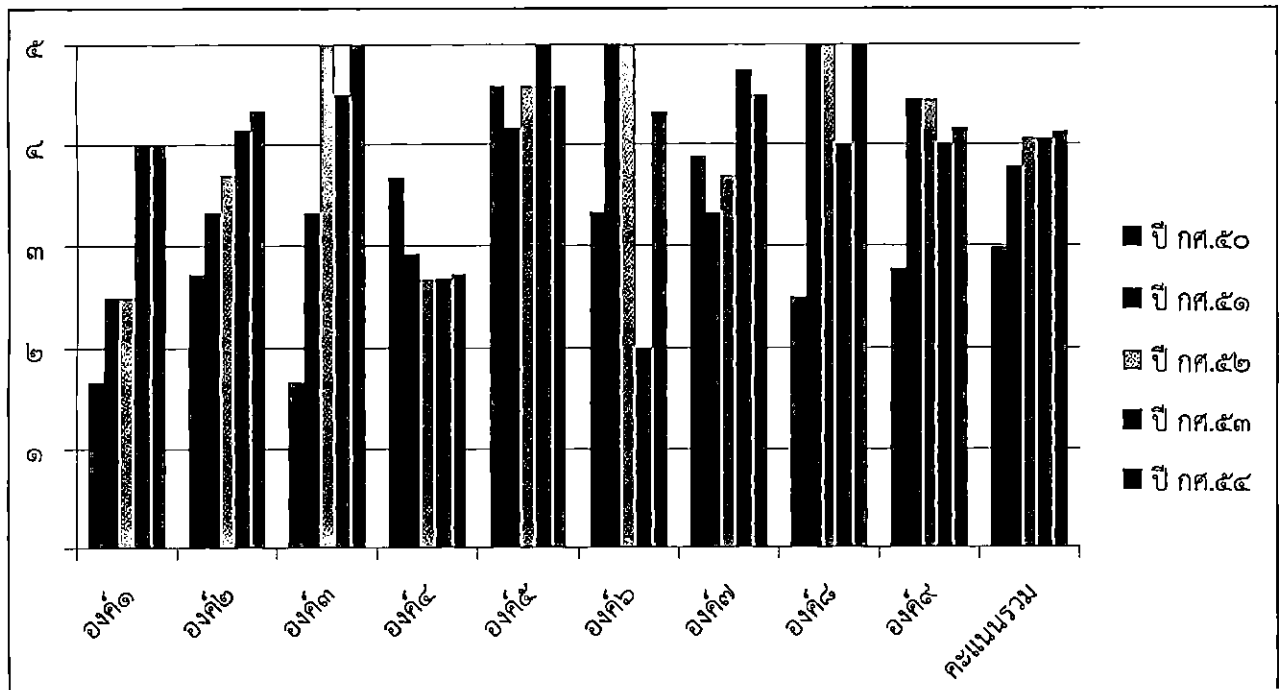

แผนภูมิแสดงระดับคะแนน แยกตามองค์ประกอบเปรียบเทียบในแต่ละปีการศึกษาที่เริ่มดำเนินการประเมินตนเองตั้งแต่ปีการศึกษา ๒๕๕๐จนถึงปัจจุบัน (ในปีการศึกษา ๒๕๕๐ ถึงปีการศึกษา ๒๕๕๓ ได้ทำการเปรียบเทียบจากคะแนนเต็ม ๓)



ผู้บริหารและบุคลากร คณะแพทยศาสตร์ ถ่ายภาพร่วมกับคณะกรรมการประเมินคุณภาพการศึกษา ภายในปีการศึกษา ๒๕๕๐









บทความพิเศษ

# ๑ ทศวรรษ แห่งความทรงจำ

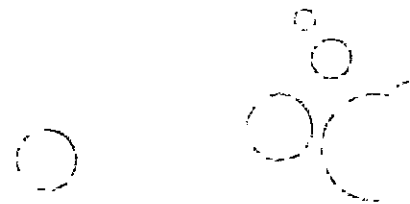





# ๑๐ ปี แพทย์บูรพา

นายแพทย์วรรณ: อุทกุล  
ผู้อำนวยการแผนกคนบดคน:แพทยศาสตร์  
(พ.ศ. ๒๕๕๖ - ๓๐ เมษายน พ.ศ. ๒๕๕๕)



ก่อนอื่นผมขอแสดงความยินดี ที่คณะแพทยศาสตร์ มหาวิทยาลัยบูรพา บางแสน ชลบุรี ได้ถือกำเนิดมา ครบ ๑๐ ปี ได้ฟันฝ่าอุปสรรคต่าง ๆ มาจนกระทั่งประสบความสำเร็จจนถึงวันนี้ ซึ่งก็เป็นผลมาจากท่านผู้บริหารและเจ้าหน้าที่ทุกระดับของมหาวิทยาลัย รวมทั้งผู้บริหาร อาจารย์ แพทย์ พนักงานทุกระดับของคณะแพทยศาสตร์ และของคณะอื่นๆ ที่มีส่วนเกี่ยวข้อง ได้ร่วมกันช่วยเหลือ สนับสนุนในการจัดตั้งคณะแพทยศาสตร์ และช่วยดูแล อบรม สั่งสอนนิสิตตลอดมา และในปีนี้ นิสิตรุ่นที่ ๖ ก็ได้เริ่มเข้าเรียนเป็นที่เรียบร้อยแล้ว

ผมเริ่มเข้ามาทำงาน เมื่อปี ๒๕๕๖ เพลอแพลิบเดียว

มาวันนี้ คณะแพทยศาสตร์ ก็จะมีอายุครบ ๑๐ ปีแล้ว วันแรกที่เข้ามาทำงาน ยังไม่มีสถานที่ทำงานหรืออาคารเรียนเป็นของตนเอง แต่ด้วยการช่วยเหลือ และสนับสนุนอย่างเต็มที่ในทุกๆ ด้าน ของผู้บริหารของมหาวิทยาลัยบูรพาในขณะนั้น ทำให้การทำงานสานต่อการก่อตั้งคณะแพทยฯ ดูเป็นเรื่องง่าย ทุกท่านเอาใจช่วย ให้กำลังใจผมตลอดมา และบางท่านลงมาร่วมปฏิบัติงานด้วย นอกจากนี้ยังได้รับการช่วยเหลือจากผู้บริหารของรัฐบาล อาจารย์ จากคณะแพทยศาสตร์ ศิริราช จุฬา รามฯ รวมทั้งหน่วยงานของรัฐ กระทรวง ทบวง กรม หน่วยงานที่เกี่ยวข้อง ทั้งเพื่อน ๆ พี่ น้อง







# ๑๐ ปี คณะแพทยศาสตร์

ศาสตราจารย์พิเศษ นายแพทย์สุจินต์ อังคาร  
อาจารย์ที่มีความรู้ความสามารถพิเศษประจำคณะแพทยศาสตร์



เนื่องในโอกาสครบรอบ ๑๐ ปีของการก่อตั้ง คณะแพทยศาสตร์ มหาวิทยาลัยบูรพา ผมขอแสดงความยินดีและชื่นชมต่อการบริหารงานและการพัฒนาองค์กรของคณะแพทยศาสตร์ในทุกๆ ด้าน เป็นที่ยอมรับของประชาชนทั่วไป และของสถาบันการแพทย์อื่นๆ ในวันนี้ได้

ผมมาปฏิบัติงานในคณะแพทยศาสตร์ มหาวิทยาลัยบูรพา ตั้งแต่ปีการศึกษา ๒๕๔๙ โดยการชักชวนของ นายแพทย์วีรณะ อุณาตุล รักษาการแทนคณบดีคณะแพทยศาสตร์ในขณะนั้น ผมเองในช่วงเวลานั้นได้ครบวาระของการดำรงตำแหน่ง คณบดีคณะแพทยศาสตร์ มหาวิทยาลัยนเรศวร มหาวิทยาลัยนเรศวร ได้กลับมาอยู่ที่บ้านในกรุงเทพฯ ได้ดูแลบ้านและคิดว่าคงจะไม่ทำงานด้านการศึกษาวิชาแพทยศาสตร์แล้ว อาจจะใช้เวลารับใช้สังคมบ้างเท่าที่จะทำได้และก็ได้ทำจริงๆ เพราะได้รับการแต่งตั้งจากการเลือกตั้งของสมาชิกสมาคมเมืองทองนิเวศน์ ๑ หลักสี่ ให้ดำรงตำแหน่งนายกสมาคมอยู่วาระหนึ่ง ดังนั้นเมื่อปรึกษากับทางครอบครัวและเพื่อนๆ ที่ทำงานด้านนี้แล้วหลายฝ่ายให้การสนับสนุน ประกอบกับผมเองมีความสัมพันธ์ส่วนตัวกับทางครอบครัว

ท่านคณบดี และคณบดีกับผมเป็นศิษย์เก่าโรงเรียนอัสสัมชัญ ศรีราชา มาด้วยกัน เมื่อไปศึกษาในระดับอุดมศึกษาที่กรุงเทพฯ ก็อยู่หอพักเดียวกันตลอดจนจบการศึกษา จึงได้ตอบรับที่จะมาปฏิบัติงานที่นี่

วันแรกที่ผมมาทำงานท่านคณบดีไปรอรับที่ถนนสุขุมวิท ตรงทางแยกที่จะเข้าบางแสน นำมาแนะนำตักที่ทำการและตึกเรียนของคณะต่างๆ จนมาถึงที่ทำงานของคณะแพทยศาสตร์ ซึ่งเป็นส่วนหนึ่งของชั้นล่างของอาคารวิทยาศาสตร์การแพทย์ ตรงข้ามสำนักงานของภาควิชาวิทยาศาสตร์การแพทย์ คณะวิทยาศาสตร์ ท่านคณบดีได้จัดโต๊ะทำงานไว้ให้ และแนะนำบุคลากรในคณะซึ่งทำงานอยู่ก่อนแล้ว การแนะนำใช้เวลาไม่มากนักเพราะนอกจากท่านคณบดีแล้วก็ยังมีอีก ๓ ท่านเท่านั้น คือ ท่านอาจารย์สำภา อาจารย์จากคณะวิทยาศาสตร์ซึ่งมาทำหน้าที่รองคณบดีฝ่ายบริหาร และมีคุณณฤตย์ คุ่มยา คุณอรนงค์ เกาทอง ซึ่งทำหน้าที่ทุกอย่างในสำนักงานคณบดี ทุกๆ วันเราก็นั่งทำงานอยู่ด้วยกันตลอด หากวันไหนท่านคณบดี หรือรองคณบดีติดประชุม หรือมีภารกิจอื่น ก็จะเหลือผู้ปฏิบัติงาน ๓-๔ ท่าน ออก





ตอนปลายเพื่อสอบคัดเลือกเข้าศึกษาในหลักสูตรแพทยศาสตรบัณฑิตของโครงการ การให้ทุนการศึกษาตลอดหลักสูตร (๖ ปี) และการจัดกิจกรรมเสริมตลอดหลักสูตร ผู้อยู่ในโครงการ ODOD ต้องทำสัญญาการปฏิบัติงานชดใช้ทุนเมื่อสำเร็จการศึกษา โดยปฏิบัติงานในภูมิลำเนาของตนเองหรือใกล้เคียงเป็นเวลา ๑๒ ปี สองโครงการนี้ทำให้มีสัดส่วนของนักศึกษาและนิสิตแพทย์มาจากชนบทเพิ่มขึ้น

การให้เงินเพิ่มเพื่อเป็นค่าตอบแทนกำลังคนด้านสาธารณสุขตามสิทธิ (พ.ต.ส.) เป็นต้น

คณะแพทยศาสตร์ มหาวิทยาลัยบูรพา เป็นคณะแพทย์ใหม่ที่เกิดขึ้นในภูมิภาค เพื่อตอบสนองปัญหาการขาดแคลนแพทย์ในชนบท ตั้งอยู่ ณ. ตำบลบางแสน อำเภอเมือง จังหวัดชลบุรี ซึ่งเป็นแหล่งท่องเที่ยวทางทะเล และเป็นแหล่งอุตสาหกรรมของภาคตะวันออก รับนักเรียนที่จบมัธยมศึกษาตอนปลายจาก ๙ จังหวัด ได้แก่ สมุทรปราการ นครนายก ฉะเชิงฉะรา ชลบุรี ระยอง จันทบุรี ตราด ปราจีนบุรี และสระแก้ว มีหน้าที่ในการผลิตบัณฑิตแพทย์ตามโครงการผลิตแพทย์เพื่อชาวชนบท

ที่เป็นคนดี มีคุณธรรม และมีคุณภาพ มีเป้าหมายเป็นศูนย์กลางความรู้ของภาคตะวันออกและประเทศ มีความเป็นเลิศในศาสตร์ทางทะเล ศาสตร์ผู้สูงอายุ และอาชีพเวชศาสตร์

ปัจจุบัน คณะแพทยศาสตร์ มหาวิทยาลัยบูรพา มีอายุ ๑๐ ปี กำลังอยู่ในระยะพัฒนาการและเจริญเติบโต ในปีการศึกษา พ.ศ. ๒๕๕๕ มีนิสิตจบแพทยศาสตรบัณฑิต ๓๒ คน มีการอบรมระยะสั้นอาชีพเวชศาสตร์พื้นฐานสำหรับแพทย์ และจะเปิดการฝึกอบรมแพทย์ประจำบ้านสาขาเวชศาสตร์ครอบครัวในปีการศึกษาหน้า คณะแพทย์ฯยังมีโอกาสในการพัฒนาความเป็นเลิศสูงซึ่งเป็นการท้าทายในการทำงาน ได้ทำในสิ่งที่ตนเองอยากทำตามวิสัยทัศน์และพันธกิจ โดยต้องพัฒนาความพร้อมทั้งโครงสร้างพื้นฐาน สถานที่ ทรัพยากรบุคคล บุคลากรแพทย์ผู้เชี่ยวชาญทุกสาขา สหวิชาชีพอื่นๆ มีเครื่องมือ เครื่องมือ มีการเรียนการสอน การฝึกอบรม การวิจัย และการทำงานเชิงรุก ตลอดจนแรงจูงใจ ให้การยกย่องใช้เทคโนโลยีทั้งที่เป็น high touch และ high tech ซึ่งเปลี่ยนไปตามยุคสมัย







Child Healt) จนได้รับมาตรฐานระดับเหรียญทองจากกระทรวงสาธารณสุข และได้จัดตั้งคลินิกเฉพาะทางเพิ่มขึ้น ได้แก่ คลินิกโรคมุมิแพ้ คลินิกพัฒนาการ คลินิกทารกแรกเกิด คลินิกโรคทางเดินหายใจ ทำให้ศักยภาพของแผนกสูงขึ้นอย่างต่อเนื่อง นอกจากนี้ยังได้ดำเนินการโครงการอนามัยลูกรักซึ่งเป็นโครงการบริการวิชาการแก่สังคมอย่างต่อเนื่องทุกปี

ในด้านการมีส่วนร่วมในการก่อตั้งคณะแพทยศาสตร์ได้มีส่วนร่วมตั้งแต่การร่างหลักสูตรและรายละเอียดของรายวิชา และร่วมบริหารงานทางด้านวิชาการ วิจัย และประกันคุณภาพการศึกษา สอนนิสิตแพทย์ทั้งชั้นปรีคลินิก และชั้นคลินิก สอนนิสิตที่ รพ.สมเด็จฯ ศรีราชา และผลิตผลงานทางวิชาการ ทั้งเอกสารประกอบการสอน บทความ วิชาการ งานวิจัย และในปีการศึกษาหน้าจะมีนิสิตแพทย์ส่วนหนึ่งไปเรียนชั้นคลินิกที่ รพ. เจ้าพระยาอภัยภูเบศร นอกจากนี้ทางคณะฯ มีแผนที่จะขยาย รพ. มหาวิทยาลัยให้สามารถสอนนิสิตชั้นคลินิกได้เอง ในอนาคตทางสาขาวิชากุมารเวชศาสตร์จะต้องพัฒนางานในทุกๆ ด้านให้มีศักยภาพเพิ่มขึ้นไม่ว่าจะเป็นด้านวิชาการ วิจัย การบริการวิชาการ และการประกันคุณภาพเพื่อรองรับการ

ฝึกอบรมแพทย์ประจำบ้านสาขากุมารเวชศาสตร์ให้ได้ ในอนาคตปีการศึกษา ๒๕๕๔ ที่ผ่านมา นิสิตแพทย์ชั้นปีที่ ๓ สามารถสอบผ่าน National Licence Test Part I ได้ ร้อยละ ๑๐๐ และคะแนนเฉลี่ยสูงเป็นอันดับสองของประเทศ ผลงานนี้เป็นของทั้งนิสิต อาจารย์ ผู้บริหาร และเจ้าหน้าที่ที่เกี่ยวข้อง ทำให้คณะฯ ของเราเริ่มมีชื่อเสียงในอนาคตต้องพยายามรักษาสถิตินี้ไว้โดยอย่างน้อยควร จะผ่านมากกว่า ร้อยละ ๙๐ ทุกปี

เมื่อองค์กรมีขนาดใหญ่ขึ้น อาจารย์แพทย์และบุคลากรมากขึ้น ความคิดเห็นมีความแตกต่างหลากหลายมากขึ้น แต่ผมหวังว่าความแตกต่างเหล่านั้นคงไม่ทำให้องค์กรเกิดความแตกแยก ขอให้ทุกคนคิดถึงผลประโยชน์ของส่วนรวมทั้งองค์กรเป็นหลัก เพื่อความสามัคคีปรองมอดและความเจริญก้าวหน้าของคณะแพทยศาสตร์ของเรา รุ่นน้องควรให้เกียรติรุ่นพี่ในฐานะผู้ที่อาวุโสกว่า มีประสบการณ์มากกว่า รุ่นพี่ควรดูแลรุ่นน้องที่จะเป็นกำลังสำคัญของคณะฯต่อไป มีความจริงใจให้กัน พวกเราต้องร่วมแรงร่วมใจกันพัฒนาคณะฯ ให้เป็นที่ยอมรับในระดับชาติและนานาชาติให้ได้ในอนาคต





# ๑๐ ปี แพทย์บูรพา สาขาวิชาสูตินรีเวชวิทยา

พศ.บพ.กิตติ กรุงไกรเพชร  
ประธานสาขาวิชาสูตินรีเวชวิทยา



หนึ่งทศวรรษคณะแพทย์ นับว่าได้มีการพัฒนา  
ทางการแพทย์ในหลายๆด้าน โดยเฉพาะการผลิตบัณฑิต  
แพทย์ที่เป็นลูกหลานของพี่น้องชาวภาคตะวันออก  
เพื่อออกมารับใช้ชาวตะวันออกซึ่งทางสาขาสูติศาสตร์  
และนรีเวชวิทยา ได้มีปณิธานในการสนับสนุนการผลิต  
บัณฑิตสาขาวิทยาศาสตร์สุขภาพและการสร้างความเป็น  
เลิศในการรักษาพยาบาลให้ได้คุณภาพมาตรฐานสากล

เปลอพักเดียวเหมือนหลับไปเพียงข้ามคืน นีลิบปี  
แล้วหรือนี้ ดูเหมือนนานจึ่งเวลาฟังผู้ใหญ่เล่าความหลัง  
ลิบปี แต่ลิบปีวันนี้ความทรงจำย้อนหลังยังคงแจ่มชัด...  
สมัยเมื่อเข้ามาทำงานที่นี่ใหม่ๆ นับว่าเป็นหมอรุ่นแรกๆ  
ที่มาทำงานที่โรงพยาบาลเล็กๆ แห่งนี้ พอดีโรงพยาบาล  
กำลังจะขยายอัตรากำลังพอดี ได้ตึกใหม่อาคาร  
ศรีนครินทร์หกชั้น ตอนนั้นมีสูติแพทย์อยู่สองคนคือผม  
และพี่ชายนันท์ ท่านจบก่อนผม ๓-๔ ปี ตอนนั้นทำงาน  
เป็น GP ทำทุกอย่าง รื้อฟื้นความรู้ในกรุมาปิดฝุ่นใหม่  
ทั้งหมด รักษาทั้งเบาหวาน ความดันโลหิตสูง ฉัยรอยดัด  
ตรวจเด็ก ผ่าตัดเล็ก ฯลฯ ก็ต้องขอบคุณอาจารย์ทั้ง  
หลายที่ได้พร่ำสอนมา ทำงานอย่างนี้หลายปี จนมีการ  
พัฒนาเรื่องการหาแพทย์ GP มาช่วยทำงาน มีการจ้าง

แพทย์เฉพาะทางแบบ part-time ทำในงานเฉพาะทาง  
ตามสาขาที่มีความชัดเจนมากขึ้น ต้องขอบคุณวิสัยทัศน์  
ผู้บริหารในสมัยนั้น ทำให้มีแพทย์เฉพาะทางเพิ่มขึ้น  
เรื่อยๆตลอดมา จวบจนมีการจัดตั้งคณะแพทยศาสตร์  
ซึ่งพอทราบมาบ้าง ว่ามีความยากลำบากมาก ๆ กว่า  
จะมีการจัดตั้งได้แม้จะมีแนวคิดเรื่องการจัดตั้งคณะฯ  
มาเป็นเวลานานกว่ายี่สิบปี ในที่สุดก็มีการจัดตั้งคณะ  
แพทยศาสตร์ มหาวิทยาลัยบูรพาจนได้

จนทุกวันนี้มีการเปลี่ยนแปลงไปอย่างรวดเร็วทั้ง  
จำนวนแพทย์ บุคลากร งบประมาณ กิจกรรมต่างๆ ที่  
เพิ่มมากขึ้นอย่างก้าวกระโดด ในด้านงานสูติศาสตร์  
นรีเวชวิทยาเองก็ได้มีการพัฒนาไปในหลายด้านเช่น  
การตรวจคัดกรองความพิการแต่กำเนิดด้วยการเจาะ



# ๑๐ ปี แพทย์บูรพา สาขาวิชาศัลยกรรมกระดูกและข้อ

นพ.พร้อมพงศ์ อนุชิตชาญชัย  
ประธานสาขาวิชาศัลยกรรมกระดูกและข้อ

ขอเพียงทุกท่านร่วมมือร่วมใจไม่ทอดทิ้ง  
คณะแพทยศาสตร์ มหาวิทยาลัยของเรา  
จะก้าวไกลไปสู่ AEC (Asian Economic  
Community) ได้อย่างน่าภาคภูมิใจ



ในวาระครบรอบ ๑๐ ปี คณะแพทยศาสตร์นี้ ผมขอเล่าความเป็นมาของสาขาวิชา เริ่มต้นโดย อาจารย์ นายแพทย์นเรศ ประสานพานิช เป็นแพทย์คนแรกของ ศูนย์วิทยาศาสตร์สุขภาพ มหาวิทยาลัยบูรพา (ซึ่งเติบโต ต่อมาเป็นคณะแพทยศาสตร์ในปัจจุบัน) ได้วางระบบ ต่าง ๆ ในการดูแลผู้ป่วย พัฒนางานห้องผ่าตัดให้ทันสมัยเพียงผู้เดียวมาเป็นเวลาช้านาน ท่านมีความตั้งใจ พัฒนาโรงพยาบาลและคณะแพทยศาสตร์ สร้างความ ศรัทธาแก่ผู้ป่วยในแถบจังหวัดชลบุรีเป็นอย่างมาก รวมถึงยังบริจาคงบประมาณส่วนตัวเพื่อซื้ออุปกรณ์การผ่าตัดด้วย ต่อมาคณะแพทย์เริ่มเติบโตขึ้นจึงได้มีอาจารย์แพทย์ เพิ่มขึ้นตามลำดับ และเป็นที่น่าเสียดายว่า อาจารย์ นายแพทย์นเรศ จำเป็นต้องย้ายออกจากเราไปด้วยความ อวอร์ดเนื่องจากเหตุผลด้านสุขภาพ

ปัจจุบันสาขาวิชามีอาจารย์แพทย์ทั้งหมด ๘ ท่าน (อยู่ระหว่างศึกษาต่อ ๒ ท่าน) มีศักยภาพการผ่าตัด และดูแลรักษาผู้ป่วยด้านออร์โธปิดิกส์เทียบเท่า โรงพยาบาลศูนย์ได้รับความร่วมมือจากฝ่ายศัลยกรรม กระดูกและข้อ โรงพยาบาลสมเด็จพระบรมราชเทวี ณ ศรีราชา ในการเรียนการสอนนิสิตแพทย์เป็นอย่างดี มีบทความวิชาการ งานวิจัยสม่ำเสมอ สามารถจัดงาน ประชุมวิชาการระดับประเทศหลายครั้ง จากผลงานที่ ผ่านมาแสดงให้เห็นถึงการเติบโตอย่างต่อเนื่องของสาขา วิชา ถึงแม้จะเป็นคณะแพทย์ที่ก่อตั้งใหม่ มีปัญหาและ อุปสรรคมากมายขอเพียงทุกท่านร่วมมือร่วมใจไม่ทอดทิ้ง คณะแพทยศาสตร์ มหาวิทยาลัยของเราจะก้าวไกล ไปสู่ AEC (Asean Economic Community) ได้อย่าง น่าภาคภูมิใจ







# ๑๐๐ ปี แพทย์บูรพา สาขาวิชารังสีวิทยาและเวชศาสตร์นิวเคลียร์

พญ.อลิสรา วงศ์สุกธิเลิศ

อาจารย์ประจำสาขาวิชารังสีวิทยาและเวชศาสตร์นิวเคลียร์



“เราจะพัฒนาไปพร้อมกัน เพราะเส้นทาง  
ของการพัฒนา ย่อมไม่มีวันสิ้นสุด”

คณะแพทยศาสตร์ มหาวิทยาลัยบูรพา ได้ดำเนินการ  
รับนิสิตแพทย์เข้าศึกษาต่อในหลักสูตรแพทยศาสตรบัณฑิต  
ต่อเนื่องมาเป็นระยะเวลา ๖ ปี โดยมีเป้าหมายในการ  
ผลิตบัณฑิตแพทย์ให้มีศักยภาพสูง ทั้งด้านความรู้ความ  
สามารถทางการแพทย์ที่ได้มาตรฐานตามเกณฑ์การ  
ประเมินและรับรองความรู้ความสามารถในการประกอบ  
วิชาชีพเวชกรรม และการมีคุณธรรมจริยธรรมในการ  
ดูแลรักษาผู้ป่วยให้สอดคล้องกับปรัชญาการผลิตบัณฑิต  
แพทย์ที่ว่า “สร้างคนดีคนเก่งคนทันสมัย”

สาขาวิชารังสีวิทยาและเวชศาสตร์นิวเคลียร์ได้รับ  
การจัดตั้งขึ้นใน พ.ศ. ๒๕๕๕ เพื่อรองรับการพัฒนาด้ว  
การเรียนการสอนของคณะแพทยศาสตร์ โดยกำหนด  
พันธกิจหลัก ๓ ประการ คือ สร้างบัณฑิตแพทย์ที่มี  
คุณภาพ พัฒนาคณาจารย์ให้มีความรู้และทักษะด้าน  
รังสีวิทยาและเวชศาสตร์นิวเคลียร์ที่เป็นเลิศในเขตพื้นที่  
ภาคตะวันออก และสร้างแรงจูงใจให้บุคลากรผลิตผลงาน  
วิจัยจากงานประจำ (Routine-to-Research) เพื่อพัฒนา  
คุณภาพการเรียนการสอนและการบริการอย่างยั่งยืน

ปัจจุบัน สาขาวิชารังสีวิทยาและเวชศาสตร์นิวเคลียร์  
ได้มีแผนพัฒนาในระยะยาว ๔ ปี เพื่อรองรับพันธกิจทั้ง ๓

ด้าน อาทิ โครงการก้าวสู่การเป็นอาจารย์คลินิกโครงการ  
พัฒนา e-Learning of Radiology ห้องเรียนเสมือน  
จริง (Virtual Classroom) ของสาขาวิชารังสีวิทยาและ  
เวชศาสตร์นิวเคลียร์แผนเตรียมความพร้อมสู่การพัฒนา  
เป็นโรงพยาบาลระดับตติยภูมิและโครงการแลกเปลี่ยน  
เรียนรู้การพัฒนางานประจำสู่งานวิจัยด้านรังสีวิทยา (๓R  
KM : R๒R of Radiology KM) เป็นต้น

แม้ว่าแผนพัฒนาดังกล่าวอยู่ในระยะเริ่มต้นและ  
ต้องอาศัยความมุ่งมั่นทุ่มเทของบุคลากรทุกคนในสาขา  
วิชาและในคณะแพทยศาสตร์เป็นอย่างมาก แต่สาขาวิชา  
มีปรัชญาในการทำงานที่ว่า “การคิดค้นและการพัฒนา  
คือหัวใจสำคัญของการผลิตบัณฑิตแพทย์ที่มีคุณภาพและ  
สร้างความเป็นเลิศทางวิชาการ” เราเชื่อว่า ก้าวเล็กๆ ของ  
การพัฒนาในวันนี้ จะเป็นก้าวที่สำคัญก้าวหนึ่งของคณะ  
แพทยศาสตร์ที่จะมุ่งสู่ความเป็นเลิศทางวิชาการด้านการ  
แพทย์ในระดับประเทศ และมุ่งสู่การพัฒนาศักยภาพขอ  
งบัณฑิตแพทย์และบุคลากรให้สามารถแข่งขันในระดับ  
ประชาคมอาเซียนได้อย่างเต็มภาคภูมิ ..... “เราจะ  
พัฒนาไปพร้อมกัน เพราะเส้นทางของการพัฒนา ย่อม  
ไม่มีวันสิ้นสุด”



ข้าพเจ้าเข้ามาเป็นส่วนหนึ่งของคณะแพทยศาสตร์ มหาวิทยาลัยบูรพา เมื่อปลายภาคเรียนที่ ๒ ปีการศึกษา ๒๕๕๐ ในเดือน มกราคม ๒๕๕๑ ครั้งนั้นสืบเนื่องจาก คณะแพทย์ที่นี้ได้เปิดให้มีการเรียนการสอนเป็นปีแรก โดยหมวดวิชาเวชศาสตร์ชุมชนและเวชศาสตร์ครอบครัว มีวิชาสอนในภาคเรียนนี้ ข้าพเจ้าได้เข้าร่วมประชุมการจัดการเรียนสอนรายวิชาเมื่อ เดือนพฤศจิกายน ๒๕๕๐ กับทางอาจารย์คณะแพทยศาสตร์มหาวิทยาลัยบูรพา และผู้อำนวยการโรงพยาบาลที่รับเป็นสถานที่ฝึกปฏิบัติ คือ โรงพยาบาลบ้านบึง โรงพยาบาลพานทอง และโรงพยาบาลพนัสนิคม หลังจากนั้นข้าพเจ้าได้กลับไปทำงานและ เตรียมการสอนเป็นเวลาสองเดือน นั่นคือการเปลี่ยนบทบาทจากแพทย์ผู้ดูแลผู้ป่วยและญาติมาเป็นแพทย์ผู้ดูแลผู้ป่วย ครอบครัวและนิสิตแพทย์

ในปีแรกของการทำงานที่มีอุปสรรคมากมาย มีวินาทีที่ต้องพยายามทำความเข้าใจ ต้องคิดเชิงบวก อย่างสูง และให้กำลังใจตัวเองว่าการทำงานย่อมมีปัญหาและอุปสรรคไม่ด้านใดก็ด้านหนึ่ง แต่ก็มีหลายจังหวะที่รู้สึกท้อเช่นกัน เมื่อมองย้อนไปถึงจุดนั้นสิ่งที่ทำให้ผ่านมาได้ก็คือ ความรับผิดชอบในการตัดสินใจของตนเองและรับผิดชอบต่อหน้าที่ที่มีต่อนิสิตแพทย์

ที่อยู่ตรงหน้า อีกทั้งยังมี อาจารย์และเจ้าหน้าที่หลาย ๆ ท่านที่ช่วยประคับประคองข้าพเจ้าในหน้าที่วิกฤตเหล่านั้น ซึ่งขอขอบคุณในความมีน้ำใจของทุกท่านไว้ ณ ที่นี้ด้วย ถึงเวลานี้ผ่านไปแล้วเกือบ ๕ ปี ข้าพเจ้าได้เห็น การพัฒนาอย่างช้า ๆ ในทุก ๆ ด้าน ก็ได้แต่หวังว่าจะ เป็นการก้าวเดินที่มั่นคง ปลอดภัย ยั่งยืน และจะได้ เห็นการพัฒนาของคณะแพทย์ ที่มุ่งมั่นจะผลิตแพทย์ ที่มีศักยภาพให้แก่สังคมต่อไป ซึ่งในปีการศึกษานี้ นิสิตรุ่นแรกกำลังจะจบเป็นบัณฑิตแพทย์ เป็นสมาชิก ใหม่ของวิชาชีพแพทย์ ในฐานะอาจารย์แพทย์คนหนึ่ง ข้าพเจ้ายินดีเป็นอย่างยิ่งที่จะได้เห็นความสำเร็จของ ทุกคนในวันนั้น ซึ่งจะเป็นก้าวแรกของชีวิตการทำงานและ หวังว่าจะก้าวไปสู่การเป็นแพทย์ที่มีศักยภาพ มีความรู้ มีคุณธรรม มีหัวใจของการดูแลสุขภาพแบบองค์รวม และสามารถใช้ชีวิตได้อย่างมีความสุขในสถานที่ ใน ชุมชนที่แต่ละคนได้กลับไปปฏิบัติงานและจะยินดีเป็นอย่างยิ่งถ้าจะมีศิษย์เก่ากลับมาพัฒนาคณะแพทย์ของเรา โดยเฉพาะอย่างยิ่งในสาขาวิชาเวชศาสตร์ชุมชนและ เวชศาสตร์ครอบครัว

# ๑๐ ปี แพทย์บูรพา สาขาวิชาจิตเวชศาสตร์

นพ.พรรษ กรรณล้วน  
ประธานสาขาวิชาจิตเวชศาสตร์



ก่อนอื่นกระผมต้องขอแสดงความยินดีเป็นอย่างยิ่งเนื่องในโอกาสวาระครบรอบ ๑๐ ปีก่อตั้งคณะแพทยศาสตร์ มหาวิทยาลัยบูรพา

คณะแพทยศาสตร์มหาวิทยาลัยบูรพานั้นได้ถือกำเนิดขึ้นจากความตั้งใจที่จะผลิตแพทย์ที่มีคุณภาพเพื่อช่วยเหลือสังคมโดยเฉพาะผู้ป่วยที่อยู่ในชนบทห่างไกลหรือผู้ยากไร้ที่ขาดโอกาสการได้รับบริการที่เป็นมาตรฐานและทั่วถึงเป้าหมายสำคัญของการผลิตแพทย์ที่ดีมีคุณภาพนั้นนอกจากจะต้องมีความฉลาดทางเชาวน์ปัญญา (IQ) ที่ดีแล้วนั้น ยังต้องมีความฉลาดทางอารมณ์ (EQ) ที่ดีอีกด้วย จึงจะสามารถเป็นแพทย์ที่มีคุณภาพครบสมบูรณ์ได้ในการที่เราจะผลิตแพทย์ได้ตามคุณสมบัติดังกล่าวต้องอาศัยทั้งแรงกายแรงใจ ความทุ่มเทของผู้เป็น “อาจารย์แพทย์” ในการให้วิชาความรู้ และ “ศิษย์” มีหน้าที่ตั้งใจเรียนให้ดีที่สุดเพื่อสร้างชื่อเสียงให้กับคณะในอนาคต

กว่าจะมีวันนี้หลายท่านคงปฏิเสธไม่ได้ว่า ความสำเร็จของคณะแพทยศาสตร์นั้นมิได้เกิดจากผู้ใดผู้หนึ่งหรือคณะใดคณะหนึ่งโดยเฉพาะ แต่เกิดจากการร่วมแรงร่วมใจ อดทนฝ่าฟันอุปสรรคต่างๆ โดยไม่ย่อท้อของพวกเราทุกคน

สุดท้ายนี้ กระผมอยากจะฝากทุกท่านให้ร่วมมือร่วมใจเป็นส่วนหนึ่งในการพัฒนาองค์กรให้เต็มทีในการทำงานให้สำเร็จนั้นย่อมมีอุปสรรคเป็นธรรมดา หากแต่ที่เรามองอุปสรรคนั้นเป็นอย่างไร เป็นเครื่องบั่นทอนจิตใจหรือเป็นสิ่งท้าทาย ถ้าท่านมองว่าอุปสรรคเป็นเครื่องบั่นทอนจิตใจ ชีวิตท่านก็จะมีแต่ความเหน็ดเหนื่อยและความทุกข์ แต่ถ้าท่านมองว่าอุปสรรคนั้นเป็นสิ่งท้าทายท่านก็จะมีพลังใจที่จะก้าวข้ามผ่านอุปสรรคนั้นและพัฒนาตัวเองไปสู่จุดมุ่งหมายในที่สุด

# ๑๐ ปี คณะแพทยศาสตร์ สาขาวิชาศัลยศาสตร์

พ.ยศศักดิ์ สุกุไชยกร  
ประธานสาขาวิชาศัลยศาสตร์



คณะแพทยศาสตร์ มหาวิทยาลัยบูรพา ได้ก่อตั้งมาเป็นระยะเวลา ๑๐ ปี โดยมีการพัฒนาอย่างต่อเนื่อง นับเป็นเรื่องที่น่ายินดีอย่างยิ่ง ถึงแม้ว่าคณะแพทยศาสตร์ มหาวิทยาลัยบูรพาจะเป็นคณะแพทยศาสตร์ที่เปิดขึ้นใหม่ แต่ก็ได้มีการจัดการเรียนการสอนนิสิตแพทย์ ได้อย่างมีคุณภาพและประสิทธิภาพ ดังจะเห็นได้จากผลการสอบ National License ของนิสิตแพทย์ อันเป็นตัวชี้วัดถึงคุณภาพของการจัดการเรียนการสอนที่ดีในระดับหนึ่งได้ ซึ่งได้รับความชื่นชมจากผู้บริหารและคณาจารย์ ทั้งจากโรงพยาบาลมหาวิทยาลัยบูรพา และโรงพยาบาลสมเด็จพระบรมราชเทวี ณ ศรีราชา

สาขาวิชาศัลยศาสตร์เป็นสาขาหลักที่สำคัญสาขาหนึ่งของการเรียนแพทย์ อันเป็นศาสตร์ที่เกี่ยวข้องกับการรักษาโรคโดยการผ่าตัด ซึ่งจะต้องรวมถึงการผ่าตัดรักษาผู้ป่วยในภาวะฉุกเฉินด้วยตัวโรคเอง และการผ่าตัด

ฉุกเฉินจากภาวะทางอุบัติเหตุที่ไม่อาจคาดเวลาที่ผู้ป่วยจะมาได้ ดังนั้นศัลยแพทย์ จึงต้องเป็นผู้ที่มีความทุ่มเทให้กับการรักษาผู้ป่วยเป็นอย่างมาก ซึ่งสาขาศัลยศาสตร์ได้รับการพัฒนาด้วยความร่วมมือของคณาจารย์ศัลยแพทย์หลายท่าน แม้บางท่านจะได้อยู่ช่วยกับทางสาขาเป็นช่วงระยะเวลาไม่นานมาก แต่ก็ได้ร่วมพัฒนาทำให้สาขามีความพร้อมและมีมาตรฐานในการรักษาผู้ป่วยและการเรียนการสอนมากขึ้นตามลำดับ

ปีนี้ คณะแพทยศาสตร์ ได้ผลิตนิสิตแพทย์ จนถึงชั้นปีที่ ๖ ซึ่งหมายถึงว่าจะมีแพทยศาสตรบัณฑิต จากมหาวิทยาลัยบูรพา ที่จะได้ปฏิบัติงานจริง ตรวจรักษาช่วยเหลือผู้ป่วยในเวลาอีกไม่ถึงหนึ่งปีข้างหน้า ซึ่งตัวชี้วัดความสำเร็จของคณะแพทยศาสตร์ที่แท้จริง คงไม่ได้อยู่ที่ผลการสอบใด ๆ ของนิสิตแพทย์ หากแต่ขึ้นกับความสำเร็จในการประยุกต์ใช้ความรู้ของนิสิตแพทย์ เพื่อประโยชน์ในการช่วยเหลือและรักษาผู้ป่วยได้เป็นอย่างดี ดังพระราชดำรัสของพระราชบิดา "True success is not in the learning, but in its application to the benefit of mankind" กระผมเชื่อว่าด้วยความร่วมมือของคณาจารย์และบุคลากรทุกระดับ ตลอดจนนิสิตแพทย์ทุกคนเช่นนี้ คณะแพทยศาสตร์มหาวิทยาลัยบูรพา จะมีการพัฒนาอย่างต่อเนื่องและเป็นคณะแพทยศาสตร์ที่ได้รับการยอมรับเป็นอย่างดีตลอดไป

## ๑ ทศวรรษ แพทย์บูรพา บทความพิเศษ จากนิสิต

นายสมปราชญ์ นันทนพิบูล  
นิสิตคณะแพทยศาสตร์ มหาวิทยาลัยบูรพา รุ่นที่ ๖

ตอนผมอายุได้ ๙ ขวบในปี ๒๕๔๕ พ่อกับแม่ชอบพาผมและพี่มาซึ่งจักรยานที่มหาวิทยาลัยบูรพา พ่อจอดรถข้างๆ โรงพยาบาลประภาศรี ผมจะมาวันเสาร์ แม่ผมจะเดินไปเก็บผักเสี้ยนเอาไปตองกินกับน้ำพริก สนามเป็นดินลูกรังสีแดง มีหลุมมีบ่อ ผมสนุกมาก บางวันผมจะหนีพ่อกับแม่ไปห้องน้ำโรงพยาบาลประภาศรี เวลาผ่านไปตึกคณะแพทย์ถูกสร้าง หอพักชาย หอพักหญิงถูกสร้าง ผมโตขึ้นผมไม่ได้ขี่จักรยานอีกแต่ผมดูและเห็นการ สร้างตั้งแต่ฐานราก จบจบในปี ๒๕๕๕ เวลาผ่านไปเร็วมาก ๑๐ ปีแล้ว ผมพูดได้เต็มปากว่าคณะแพทย์คือ บ้านที่ผมสัมผัสมาตั้งแต่เด็ก ผมภูมิใจที่ได้ถูกเลือกและได้เลือกที่จะเรียนที่บ้านผม ผมอยู่ปี ๑ ผมมาด้วยใจ เต็มร้อย วันนี้ผมและเพื่อนปี ๑ ได้เริ่มชีวิตแพทย์ สิ่งที่ผมต้องจำและต้องทำให้ได้คือ ผมต้องคิดถึงประโยชน์ส่วน ตนเป็นที่สอง ประโยชน์ของเพื่อนมนุษย์เป็นกิจที่หนึ่ง ลาภทรัพย์และเกียรติยศจะตกแก่ตัวผมเอง ถ้าผมทรงธรรม แห่งอาชีพไว้ให้บริสุทธิ์ ๑ ทศวรรษแล้ว รุ่นพี่ปี ๖ ใกล้จบการศึกษา ผมเข้ามาอยู่ในคณะได้ ๑ เดือนเศษ ผมไม่ค่อย ได้สัมผัสกับพี่ปี ๖ มากนัก แต่ผมเห็น ผมก็รับรู้ได้เลยว่าพี่เรียนหนักมาก ผมมีความหวังว่าผมจะต้องดำเนินรอย ตามพี่ ผมไม่กลัวว่าทรอยเท้าพี่ แต่ผมจะจดจำรอยเท้าพี่ และจะเดินตามรอยเท้าพี่

เวลากลับกินไป แม้กระทั่งสนามขี่จักรยานของผมและตัวผมเอง มันทำให้ผมแข็งแกร่งเติบโตเหมือน คณะแพทย์ที่มีคณาจารย์และรุ่นพี่ เปรียบเหมือนพ่อกับแม่ผมที่คอยดูแลผม สอนผมให้รู้จักวิชาชีพที่สร้างประโยชน์ แก่เพื่อนมนุษย์ ไม่มีแบ่งชนชั้น ผมต้องขอกราบขอบพระคุณทุกท่าน รวมทั้งเพื่อนในรุ่นผม ที่เป็นกำลังใจให้ผม ในยามเหนื่อยล้า

ปี ๕๕ ได้กำเนิดเกิดคณะเป็นวาระเสริมสร้างทางแพทย์ใหม่ คณาจารย์หมอบุรพาทุกท่านทุ่มแรงใจ สร้างคณะ ใหม่ใช้ชื่อคือแพทย์บูรพา

๑ ทศวรรษ ครบรอบมอบความหวัง  
ปี ๕๕ กำหนดครบจบออกไป  
จากรุ่น ๑ เปลี่ยนผ่านบานรุ่น ๖  
ພິບາກບັນ ພັນຜ່າຍັງຈຸນເຈືອ  
แนวทางแพทยบูรพาหนักหนาเหลือ  
๑๐ปีผ่านปรมาสร้างทางให้เป็น

ແຈ້ງປະຈິກຊົ່ວແກນແພກຍຸ່ນໃໝ່  
ສ້າງຊື່ໄວ້ສອບໄລເຊນເນັ້ນຄຸນຮຽນ  
ຂອນ້ອມນບເກຣພຣັກຮາເລືອ  
ພີ່ເອື້ອເພື່ອຄວາມເມຕຕາພານ້ອນເດີນ  
ຮຶກຮາເພື່ອຊ່ວຍຜູ້.. ເຂົ້າທຸກຊົ່ວຊີວ  
ຊັດຈນເດັ່ນແພກຍຸ່ນພາກລ້າກ້າຍັນ

บทกลอนจบแล้ว แต่คณะแพทย์กำลังจะ  
เริ่มต้น ๑๐ ปีที่ผ่านมา คณาจารย์ทนุถนอมปลูกสร้าง  
ขึ้น ขณะนี้ได้เริ่มผลิดอกออกผล และกำลังจะเติบโต  
ต่อไป มนุษย์คือจุดศูนย์กลางของเส้นรอบวงที่ไม่มี  
ขีดจำกัด มนุษย์เหมือนกัน กลับประสบความสำเร็จ  
ไม่เท่ากัน เหล็กที่ผ่านไฟ ย่อมแข็งแกร่ง และคมยิ่งกว่า  
เหล็กธรรมดาฉันใด ใจที่ผ่านอุปสรรคมากมายย่อมไม่  
หวั่นต่อปัญหาไม่ว่าจะหนักเพียงใดฉันนั้น ผมและเพื่อน  
ตั้งใจเป็นเหล็กให้ไฟได้หลอมจนเกิดความแข็งแกร่ง  
คมยิ่งกว่าเหล็กธรรมดา และนำไปใช้ประโยชน์แก่มวล  
มนุษย์ต่อไป





## ๑ ทศวรรษ คณะแพทยบูรพา

บัณฑิตคณะแพทยศาสตร์  
มหาวิทยาลัยบูรพา รุ่นที่ ๕

คณะแพทยศาสตร์ มหาวิทยาลัยบูรพาเป็นสถาบันแพทย์เปิดใหม่ แต่เป็นสถาบันแพทย์ที่มีความพร้อมในการสอน มีความพร้อมในการเรียนรู้และเริ่มประสบความสำเร็จมากมาย รวมทั้งปีที่ผ่านมานี้ผลิตได้ประสบความสำเร็จในการสอบ NL ผ่านทั้งร้อยเปอร์เซ็นต์ ถึงคณะแพทยศาสตร์มหาวิทยาลัยบูรพา จะยังเป็นคณะแพทย์เล็ก ๆ แต่ก็กำลังก้าวหน้าและพัฒนาต่อไป

เมื่อผมได้ยื่นชื่อคณะแพทยศาสตร์ มหาวิทยาลัยบูรพา อาจเป็นชื่อที่ไม่มีชื่อเสียงและได้ยื่นว่าเป็นคณะแพทย์เปิดใหม่ แต่เมื่อผมได้เข้ามาเรียนที่นี่ ในตอนแรกผมกังวลว่า ที่แห่งนี้จะมีความพร้อมและความสามารถที่จะทำให้ผมเป็นแพทย์ที่ดีและประสบความสำเร็จได้หรือไม่ แต่ตอนนี้เมื่อผมเข้ามาที่นี่และได้ศึกษาที่นี่ทำให้ผมรู้ว่า ที่คณะแพทยศาสตร์ ม.บูรพา แห่งนี้ถึงจะยังเป็นสังคมเล็กๆอยู่ แต่ก็กำลังดำเนินไป คณาจารย์และผู้บริหาร มีความสนใจและความใส่ใจในการสอนเป็นอย่างมาก ท่านต้องการที่จะพัฒนาพวกเราให้เป็นแพทย์ที่ดี มีความสามารถ ระบบต่าง ๆ ในตอนแรกอาจจะไม่พร้อม แต่เมื่อผ่านมา ทุกอย่างก็พร้อมมากขึ้น เมื่อแรกพวกเรายังไม่มีตึกคณะของเราเอง แต่ ณ เวลานี้ พวกเรามีตึกคณะที่มีความพร้อมในการเรียน ทำให้ผมเริ่มรู้สึกว่าการที่ผมได้มาเรียนที่นี่นั้นเป็นเรื่องที่ดี และการที่ผมจะสามารถเป็นแพทย์ที่ดีนั้นมันขึ้นอยู่กับผม และทุกคนรอบตัวผมนั้นพร้อมที่จะผลักดันผมให้เป็นแพทย์ที่ดีได้อย่างแน่นอน

สุดท้ายนี้ ถึงคณะแพทยศาสตร์มหาวิทยาลัยบูรพา จะยังเป็นคณะแพทย์เปิดใหม่และเป็นสังคมเล็กๆอยู่ แต่ก็ยังเป็นชุมชนที่อบอุ่นและมีความพร้อมความสามารถที่จะพัฒนานิสิตแพทย์ให้เป็นแพทย์ที่ดีได้ และคณะแพทยศาสตร์มหาวิทยาลัยบูรพานี้ ก็พร้อมที่จะพัฒนาและก้าวไป เพื่อสร้างแพทย์ที่ดีและสร้างบุคลากรทางการแพทย์เพื่อประเทศไทยต่อไป

## ในโอกาสครบรอบ ๑๐ ปี คณะแพทยศาสตร์ มหาวิทยาลัยบูรพา

ปฐิตคณะแพทยศาสตร์  
มหาวิทยาลัยบูรพา รุ่นที่ ๔

เมื่อย้อนกลับไปสมัยมัธยมศึกษาชั้นปีที่ ๖ มีเด็กผู้ชายคนหนึ่งมีคำถามที่ชวนเขาให้ครุ่นคิดอยู่ตลอดเวลา กับคำถามที่ว่า เขาอยากเรียนคณะอะไร และ “เขาจะเรียนที่ไหนดี” เขาได้สมัครสอบตรงในหลายคณะ และหลายสถาบัน มีทั้งที่สอบติดและไม่ติด รวมทั้งการสอบเข้า “คณะแพทยศาสตร์ มหาวิทยาลัยบูรพา” เมื่อถึงวันที่ประกาศผลสอบและพบว่าชื่อเขาเป็นหนึ่งในผู้ที่สอบผ่าน ในที่สุดคำตอบที่ตามหามานานก็คือ “เขาอยากเป็นแพทย์” นั่นคงเป็นจุดเริ่มต้นของเขาในฐานะนิสิตคณะแพทยศาสตร์ มหาวิทยาลัยบูรพา รุ่นที่ ๔

เมื่อได้ก้าวมาเรียนในสาขาวิชาชีพแพทย์ตลอดระยะเวลาเกือบ ๓ ปีที่ผ่านมา ตั้งแต่ชั้นปีที่หนึ่งของการเป็นนิสิตแพทย์ ทำให้เด็กชายคนนี้ได้รับทั้งประสบการณ์การเรียนรู้จากอาจารย์ที่ตั้งใจประสิทธิ์ประสาทวิชาความรู้เพื่อให้เราได้รับความรู้อย่างเต็มที่ กิจกรรมรับน้องในมหาวิทยาลัย กิจกรรมภายในคณะ รวมทั้งคำแนะนำจากรุ่นพี่ที่คอยดูแลเราอย่างใกล้ชิด และความภาคภูมิใจล่าสุดที่รุ่นพี่ของพวกเราได้ช่วยกันฝ่าฟัน นั่นก็คือผลการสอบผ่าน National license test ได้ร้อยเปอร์เซ็นต์และนอกจากนี้รุ่นพี่ของพวกเราก็ก็นำคำแนะนำเป็นอันดับ๒ ของประเทศ

สิ่งต่างๆ เหล่านี้ล้วนพิสูจน์ให้เห็นว่า คณะแพทยศาสตร์ มหาวิทยาลัยบูรพา แม้จะเปิดมาเพียงแค่ ๑๐ ปี และมีนิสิตแพทย์เพียงหกรุ่น แต่ทางคณะฯ ก็มีศักยภาพในด้านการจัดการเรียนการสอน อาจารย์ ตลอดจนบุคลากรทางด้านวิชาการและด้านอื่นๆ ที่คอยสนับสนุนให้ความช่วยเหลือนิสิตแพทย์ในด้านการเรียนการสอนและด้านกิจกรรมเป็นอย่างดี ไม่แพ้สถาบันอื่นๆ โดยทุกคนสามารถประจักษ์ได้จากผลงานต่างๆ มากมายที่เกิดขึ้น

สิ่งเหล่านี้ได้หล่อหลอมให้เด็กชายคนนี้มี ความภาคภูมิใจที่เขาได้ก้าวมาเป็นส่วนหนึ่งในสถาบันแห่งนี้และพร้อมที่จะน้อมรับคำสอนของสมเด็จพระบรมราชชนกไปเป็นแนวทางในการปฏิบัติตนทั้งในการเรียน การทำงาน และการดำเนินชีวิตในการเป็นแพทย์ที่ดีอันสามารถเป็นแบบอย่างที่ดีแก่ผู้อื่น โดยคำสอนนั้นได้มีใจความว่า “ท่านควรยกย่องคณะที่ให้การศึกษาแก่ท่าน ท่านควรมีความภาคภูมิใจในคณะของท่าน และท่านไม่ควรเรียนวิชาขึ้นใจแล้ว ให้เป็นเครื่องมือหากินเท่านั้น ควรเก็บคำสอน ใส่ใจ และประพฤติตาม ผู้ที่จะบำบัดทุกข์ต้องเป็นตัวอย่างความประพฤติซึ่งจะนำมาแห่งสุขภาพ แพทย์ที่ไม่ประพฤติตามวิธีที่ตัวเองสอนแก่คนไข้แล้ว จะหาความไว้วางใจจากคนไข้ได้อย่างไร”



# บันทึกภาพ บันทึกความทรงจำ

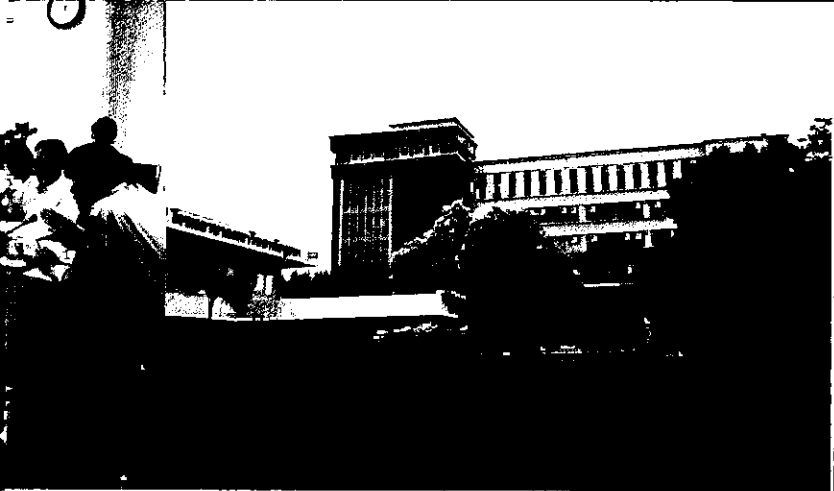

ต่างคนมีที่มาต่างกัน แต่เราทุกคนล้วนมีความฝัน

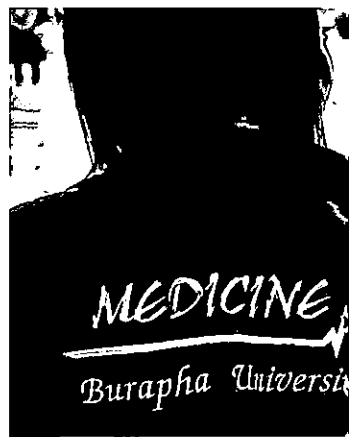
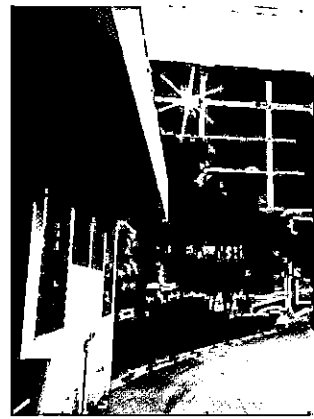

# ใจทั้งหมดที่มีและกายพลังดวงนี้ มุ่งมั่นเป็นแพทย์ที่ดี

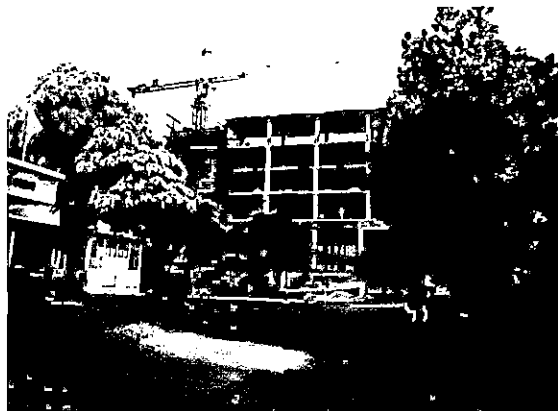

# แพทยบูรพา ฝ่าฝืนฝ่าไม่ย่อท้อสิ่งใด



# หมดแรง มียอมหมดใจ ก้าวไปด้วยใจแข็งแกร่ง

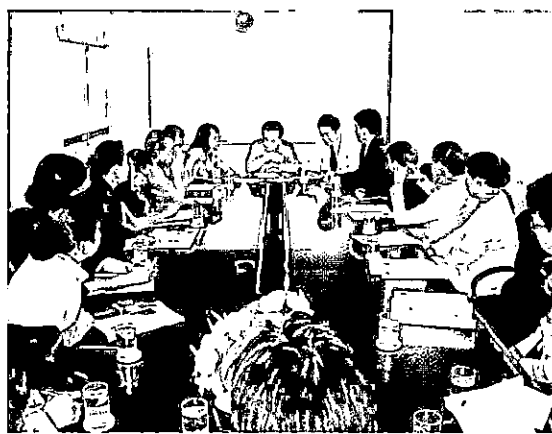



# รวมจิตวิญญาณน้องพี สำนึกศิษย์สถาบัน

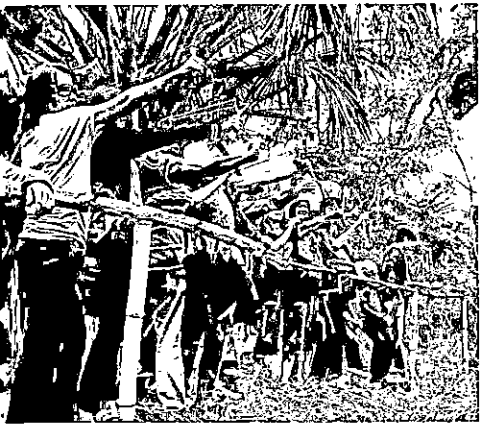
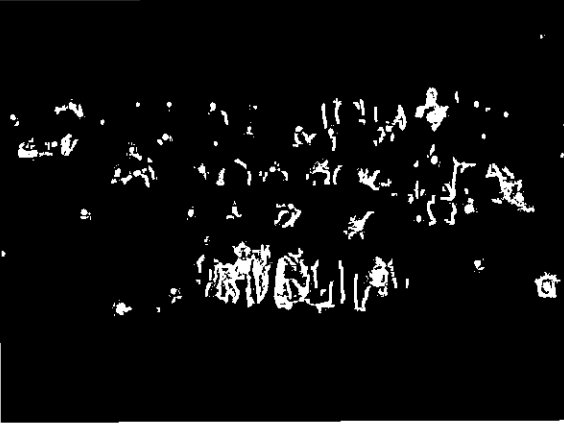

# แพทยศาสตร์บูรพา ส่งาเลิศล้ำ ร่วมมือกันสร้างสรรค์สังคม



# รายนามผู้จัดทำหนังสือ ครบรอบ ๑๐ ปี

คณะแพทยศาสตร์ มหาวิทยาลัยบูรพา

## ที่ปรึกษา

๑. ศาสตราจารย์ นายแพทย์สมพล พงศ์ไทย	อธิการบดีมหาวิทยาลัยบูรพา
๒. นายแพทย์วรรณะ อุณากร	ที่ปรึกษาคนบด
๓. ศาสตราจารย์ นายแพทย์ศาสตร์ เสาวคนธ์	ที่ปรึกษาคนบด
๔. ศาสตราจารย์ นายแพทย์สุจินต์ อึ้งถาวร	อาจารย์ผู้มีความรู้ความสามารถพิเศษ
๕. รองศาสตราจารย์ แพทย์หญิงสมจิต พุกษะริตานนท์	อาจารย์ผู้มีความรู้ความสามารถพิเศษ
๖. ผู้ช่วยศาสตราจารย์ นายแพทย์พิสิษฐ์ พิริยาพรรณ	คนบด

## กองบรรณาธิการ

๗. นายแพทย์สมชาย ยงศิริ	รองคนบดฝ่ายวิชาการและวิจัย
๘. ผู้ช่วยศาสตราจารย์ แพทย์หญิงลักษณะพร กรุงไกรเพชร	รองคนบดฝ่ายกิจการนิสิต
๙. นายแพทย์สันติชัย ดินสุโข	รองคนบดฝ่ายโรงพยาบาล
๑๐. ดร.เวธกา กลิ่นวิจิตร	ผู้จัดการแทนหัวหน้าสำนักงานจัดการศึกษา
๑๑. นายสรร กลิ่นวิจิตร	ผู้จัดการแทนหัวหน้าสำนักงานคนบด
๑๒. นางสาวพวงทอง อินใจ	หัวหน้างานประกันคุณภาพการศึกษา
๑๓. ดร.กาญจนา พิบูลย์	การจัดการความรู้และบริหารความเสี่ยง
๑๔. นางสาวคณิณี อุลิมาศ	หัวหน้างานวิเทศสัมพันธ์
๑๕. นายณัฐย์ คุ้มยา	หัวหน้างานบริหารยุทธศาสตร์และโสตทัศนศึกษา
๑๖. นางสาวสุกัญญา ยิ้มไย	หัวหน้างานบริการการศึกษา
๑๗. นางสาวนงนุช สลับศรี	หัวหน้างานบริหารงานกิจการนิสิต
๑๘. นางสาวลลิตา พิชาลี	หัวหน้างานบริหารงานประชาสัมพันธ์
๑๙. นายศักดิ์ชาย มุกดาเสถียร	นักวิชาการศึกษา
๒๐. นางสาวสมหญิง บู่แก้ว	นักวิจัย

## คำขอบคุณพิเศษ

ขอขอบคุณผู้ที่ให้การสนับสนุนทุกท่าน บุคลากรทุกหน่วยงาน ซึ่งกรุณาให้ข้อมูล ภาพประกอบ ข้อเสนอแนะ และกำลังใจในการจัดทำหนังสือ “๑๐ ปี คณะแพทยศาสตร์ มหาวิทยาลัยบูรพา” เล่มนี้ ด้วยใจจริง

คณะแพทยศาสตร์ มหาวิทยาลัยบูรพา

เลขที่ ๑๖๙ ถ.ลงหาดบางแสน ต.แสนสุข อ.เมือง จ. ชลบุรี ๒๐๑๓๑

โทรศัพท์ ๐-๓๘๓๘-๖๕๕๔

โทรสาร ๐-๓๘๓๘-๖๕๕๗

<http://med.buu.ac.th>



๑๐๐ ปี คณะแพทยศาสตร์  
มหาวิทยาลัยบูรพา  
พ.ศ. ๒๕๔๕ - ๒๕๕๕

คณะแพทยศาสตร์ มหาวิทยาลัยบูรพา

๑๖๙ ถ.ลพทตบวงสแน ต.สแนสซอ อ.เมือง จ.ชลบร่อ ๒๐๑๓๑

โทรศัพท ๐-๓๘๓๘-๖๕๕๔ โทรสาร ๐-๓๘๓๘-๖๕๕๗

<http://med.buu.ac.th>