



รายงานประจำปี
๒๕๕๖

มหาวิทยาลัยบูรพา
BURAPHA
UNIVERSITY
ANNUAL
REPORT 2013

BUUU



สารบัญ

บทสรุปสำหรับผู้บริหาร.....	๓
ประวัติมหาวิทยาลัยบูรพา.....	๔
คุณูปการที่ตกทอดมาถึงดี บุคลาการดีเด่น.....	๗
กิจกรรมเด่น.....	๘
ผลงานทรัพย์สินทางปัญญา.....	๑๔
การบริหาร.....	๑๕
๑. โครงสร้างการบริหารมหาวิทยาลัยบูรพา.....	๑๕
๒. โครงสร้างการแบ่งส่วนงานมหาวิทยาลัยบูรพา.....	๑๖
๓. สภามหาวิทยาลัยบูรพา.....	๑๗
๔. คณะกรรมการบริหารมหาวิทยาลัยบูรพา.....	๑๙
๕. สภาวิชาการมหาวิทยาลัยบูรพา.....	๒๓
๖. คณะกรรมการส่งเสริมกิจการมหาวิทยาลัยบูรพา.....	๒๔
๗. การประกันคุณภาพการศึกษา.....	๒๖
๘. บัญชีงบประมาณ.....	๒๘
ผลงานตามพันธกิจมหาวิทยาลัย.....	๓๔
๑. การจัดการศึกษา.....	๓๕
๒. การปรับปรุงและพัฒนาคุณภาพการศึกษา.....	๔๑
๓. การวิจัย.....	๔๖
๔. การบริการวิชาการแก่สังคม.....	๕๐
๕. การทำนุบำรุงศิลปวัฒนธรรม.....	๕๖
๖. การวิเทศสัมพันธ์.....	๕๗
๗. ความร่วมมือกับองค์กรภายในประเทศ.....	๗๒
สถิติพื้นฐานมหาวิทยาลัยบูรพา.....	๗๕
ภาคผนวก.....	๑๐๐



บทสรุป สำหรับผู้บริหาร

ปีงบประมาณ ๒๕๕๖ มหาวิทยาลัยบูรพาได้ดำเนินกิจกรรมตามภารกิจหลักในด้านการให้การศึกษาส่งเสริมวิชาการและวิชาชีพชั้นสูง ทำการสอน วิจัย ให้บริการวิชาการแก่สังคมและทำนุบำรุงศิลปวัฒนธรรม ดังนี้

ด้านการบริหาร มหาวิทยาลัยบูรพาดำเนินงานในจังหวัดชลบุรี และมีวิทยาเขต ๒ แห่ง คือ วิทยาเขตจันทบุรีและวิทยาเขตสระแก้ว มีส่วนงานต่างๆ จำนวน ๓๔ ส่วนงาน ซึ่งตั้งอยู่ในแต่ละแห่ง ดังนี้

๑. มหาวิทยาลัยบูรพา จังหวัดชลบุรี มีส่วนงาน จำนวน ๒๙ ส่วนงาน ประกอบด้วย ๑ สำนักงานสภามหาวิทยาลัย ๑ สำนักงานอธิการบดี ๑๗ คณะ ๔ วิทยาลัย ๓ สำนัก และ ๓ สถาบัน

๒. วิทยาเขตจันทบุรี มี ๓ ส่วนงาน ประกอบด้วย ๓ คณะ

๓. วิทยาเขตสระแก้ว มี ๒ ส่วนงาน ประกอบด้วย ๒ คณะ

มหาวิทยาลัยได้รับการจัดสรรงบประมาณจากรัฐบาล จำนวน ๑,๒๑๕,๙๔๗,๕๐๐ บาท และงบประมาณเงินรายได้มหาวิทยาลัย จำนวน ๒,๙๕๑,๖๐๑,๖๐๐ บาท สัดส่วนงบประมาณจากรัฐบาลต่องบประมาณเงินรายได้เท่ากับ ๒๙.๑๔ ต่อ ๗๐.๘๖ มีบุคลากร จำนวน ๓,๔๐๓ คน จำแนกเป็นคณาจารย์ ๑,๕๐๑ คน (ร้อยละ ๔๔.๑๑) สายสนับสนุนวิชาการ ๑,๔๒๔ คน (ร้อยละ ๔๑.๘๕) ผู้บริหาร (บุคคลภายนอก) ๒๔ คน (ร้อยละ ๐.๗๐) และลูกจ้าง ๔๔ คน (ร้อยละ ๑.๓๔)

ด้านการจัดการศึกษา ในปีการศึกษา ๒๕๕๖ มีการจัดการเรียนการสอนหลักสูตรระดับปริญญาตรี ๑๑๑ หลักสูตร หลักสูตรระดับบัณฑิตศึกษา ๑๑๗ หลักสูตร และจัดการเรียนการสอนหลักสูตรนานาชาติระดับปริญญาตรี ๖ หลักสูตร ระดับบัณฑิตศึกษา ๑๐ หลักสูตร จำนวนนิสิต ทั้งหมด ๔๗,๙๑๘ คน จำแนกเป็นระดับปริญญาตรี ๓๙,๔๕๕ คน ระดับบัณฑิตศึกษา ๘,๔๖๓ คน มีนิสิตใหม่ที่รับเข้าในปีการศึกษา ๒๕๕๖ จำนวน ๑๔,๑๐๖ คน จำแนกเป็นระดับปริญญาตรี ๑๑,๗๗๕ คน และระดับบัณฑิตศึกษา จำนวน ๒,๓๓๑ คน และผู้สำเร็จการศึกษาในปีการศึกษา ๒๕๕๕ จำนวน ๑๐,๒๕๖ คน จำแนกเป็นระดับปริญญาตรี ๗,๔๑๘ คน ระดับบัณฑิตศึกษา ๒,๘๓๘ คน

ด้านการปรับปรุงคุณภาพการศึกษา บุคลากรลาศึกษาต่อภายในประเทศ จำนวน ๑๔๔ คน (ร้อยละ ๘๓.๒๔) ต่างประเทศ จำนวน ๒๙ คน (ร้อยละ ๑๖.๗๖) และศึกษาดูงาน อบรม สัมมนาภายในประเทศ ร้อยละ ๘๗.๕๕ ต่างประเทศ ร้อยละ ๑๒.๔๕ บุคลากรเขียนตำรา หรือเอกสารประกอบการเรียนการสอนจำนวน ๔๑ เรื่อง และผลิตสื่อและพัฒนาสื่อเพื่อการศึกษา จำนวน ๑๖๖ เรื่อง

ด้านการวิจัย มีการทำวิจัย ๕๒๒ โครงการ งบประมาณ ๔๒๔,๙๖๐,๒๓๑ บาท จำแนกเป็นโครงการวิจัยที่ได้รับเงินอุดหนุนรัฐบาล ร้อยละ ๑๓.๙๙ เงินรายได้มหาวิทยาลัย ร้อยละ ๖.๔๔ แหล่งทุนอื่น ร้อยละ ๗๙.๑๔ และการทำร่วมกับองค์กรหรือหน่วยงานอื่น ร้อยละ ๔.๔๓ มีผลงานวิจัยที่ได้รับการตีพิมพ์เผยแพร่ในวารสารทางวิชาการระดับชาติ ๑๕๖ เรื่อง ระดับนานาชาติ ๑๒๙ เรื่องและนำเสนอผลงานวิจัย ในที่ประชุมทางวิชาการระดับชาติ ๒๐๑ เรื่อง ระดับนานาชาติ ๑๓๖ เรื่อง

ด้านการบริการวิชาการแก่สังคม จัดโครงการบริการวิชาการแก่สังคมจำนวน ๔๙๕ โครงการ งบประมาณ ๒๑๘,๑๑๓,๑๓๖.๐๓ บาท จำแนกเป็นโครงการที่ได้รับทุนจากเงินอุดหนุนรัฐบาล ร้อยละ ๒.๒๙ จากเงินรายได้มหาวิทยาลัย ร้อยละ ๑๐.๑๗ และจากแหล่งทุนอื่นร้อยละ ๘๗.๕๔ บุคลากรเป็นวิทยากรและบรรยายพิเศษ จำนวน ๖๓๐ ครั้ง เขียนบทความเผยแพร่ทางสิ่งพิมพ์ จำนวน ๒๑๙ บทความ และเขียนบทความเผยแพร่วิชาการทางวิทยุกระจายเสียงและทางอินเทอร์เน็ต ๕๔๐ เรื่อง สำหรับการบริการทางการแพทย์มีผู้ป่วยนอกจำนวน ๒๓๘,๒๕๖ ราย และมีผู้ป่วยในจำนวน ๕,๑๐๓ ราย

การทำนุบำรุงศิลปวัฒนธรรม จัดโครงการทำนุบำรุงศิลปวัฒนธรรม จำนวน ๒๕๖ โครงการ งบประมาณ ๑๒,๙๗๘,๗๙๓.๓๒ บาท จำแนกเป็นโครงการที่ได้รับทุนจากเงินอุดหนุนรัฐบาล ร้อยละ ๑๕.๔๑ เงินรายได้มหาวิทยาลัย ร้อยละ ๗๔.๖๙ และจากแหล่งทุนอื่น ร้อยละ ๙.๙๐

ด้านความร่วมมือกับองค์กรต่างๆ มีการตกลงความร่วมมือกับสถาบันการศึกษาต่างประเทศ ๓๒ สถาบัน ๑๔ ประเทศ มีการดำเนินกิจกรรมร่วมกัน ๗๐ โครงการ และได้ทำความตกลงร่วมมือด้านต่างๆกับส่วนราชการและองค์กรภายในประเทศ จำนวน ๒๗ โครงการ

ประวัติ มหาวิทยาลัยบูรพา

มหาวิทยาลัยบูรพา

มหาวิทยาลัยบูรพา ตั้งอยู่ภาคตะวันออกเฉียงใต้ตั้งอยู่ใน ๓ จังหวัด คือ

มหาวิทยาลัยบูรพา จังหวัดชลบุรี ตั้งอยู่เลขที่ ๑๖๙ ถนนลงหาดบางแสน ตำบลแสนสุข อำเภอเมือง จังหวัดชลบุรี มีพื้นที่ทั้งสิ้น ๖๔๗ ไร่ ๒ งาน ๑ ตารางวา และมีวิทยาเขต ๒ แห่ง ได้แก่

มหาวิทยาลัยบูรพา วิทยาเขตจันทบุรี ที่ตั้งอยู่ใน ๔ พื้นที่ คือ

๑. ตั้งอยู่เลขที่ ๕๗ หมู่ ๑ ถนนชลประทาน ตำบลโขง อำเภอน้ำใหม่ จังหวัดจันทบุรี มีเนื้อที่ ๔๕๐ ไร่ ๓ งาน ๓๔ ตารางวา

๒. ตั้งอยู่หมู่ที่ ๔ และ ๖ ตำบลสนามไชย อำเภอนายายอาม จังหวัดจันทบุรี มีเนื้อที่ ๗๗๖ ไร่ ๒ งาน ๒๕ ตารางวา

๓. ตั้งอยู่หมู่ที่ ๒ และ ๙ ตำบลบ่อ อำเภอลอง จังหวัดจันทบุรี มีเนื้อที่ ๑๗๙ ไร่ ๒๒ ตารางวา

๔. ตั้งอยู่ที่ทุ่งร้อยรู ตำบลแสนตอ อำเภอสว่าง จังหวัดตราด มีเนื้อที่ ๘๙๗ ไร่ ๑ งาน ๓๐.๕๐ ตารางวา

มหาวิทยาลัยบูรพา วิทยาเขตสระแก้ว ตั้งอยู่ เลขที่ ๔ ถนนสุวรรณศร ตำบลวัฒนานคร อำเภอวัฒนานคร จังหวัดสระแก้ว มีเนื้อที่ ๑,๓๖๙ ไร่ ๒ งาน

ความเป็นมาก่อนที่จะมาเป็นมหาวิทยาลัยบูรพา เริ่มในปี พ.ศ. ๒๔๙๒ กระทรวงศึกษาธิการได้จัดตั้งโรงเรียนฝึกหัดครูชั้นสูงขึ้นที่ซอยประสานมิตร อำเภอพระโขนง จังหวัดพระนครจนถึงปี พ.ศ. ๒๔๙๗ จึงได้รับการยกฐานะขึ้นเป็น “วิทยาลัยวิชาการศึกษา ประสานมิตร” ต่อมาในปี พ.ศ. ๒๔๙๘ ได้ขยายวิทยาเขตออกไปอีก ๒ แห่ง ได้แก่ วิทยาลัยวิชาการศึกษาปทุมวัน และวิทยาลัยวิชาการศึกษาบางแสน ในส่วนของวิทยาลัยวิชาการศึกษาบางแสนได้มีการวางศิลาฤกษ์ ในวันที่ ๘ กรกฎาคม ๒๔๙๘ ที่ตำบลแสนสุข อำเภอเมือง จังหวัดชลบุรี นับแต่นั้นมาวันที่ ๘ กรกฎาคม ของทุกปีจึงเป็นวันคล้ายวันสถาปนามหาวิทยาลัย เรียกว่าวัน “แปดกรกฎ” วิทยาลัยวิชาการศึกษาบางแสนจึงเป็นสถาบันอุดมศึกษาแห่งแรกของประเทศที่ได้จัดตั้งขึ้นในส่วนภูมิภาคสังกัดกรมการฝึกหัดครูกระทรวงศึกษาธิการโดยเปิดสอนหลักสูตรการศึกษาระดับบัณฑิต (กศ.บ.) หลักสูตร ๔ ปี

ต่อมาเมื่อวันที่ ๑ กรกฎาคม พ.ศ. ๒๔๙๙ วิทยาลัยวิชาการศึกษาบางแสนได้รับโอน “โรงเรียนพิบูลบำเพ็ญ” สังกัดกรมสามัญศึกษา ซึ่งตั้งอยู่ที่ตำบลแสนสุข อำเภอเมือง จังหวัดชลบุรี เพื่อปรับปรุงให้เป็นโรงเรียนสาธิตของมหาวิทยาลัยโดยตั้งชื่อใหม่ว่า โรงเรียนสาธิต “พิบูลบำเพ็ญ” วิทยาลัยวิชาการศึกษาบางแสน พ.ศ. ๒๕๐๑ มีผู้สำเร็จการศึกษาเป็นรุ่นแรก จำนวน ๓๕ คน

หลังจากนั้นในปีพ.ศ. ๒๕๐๕ ได้เปิดรับบุคคลที่มีวุฒิป.ม. หรือ พ.ม. หรือ อ.ก.ศ. หรือ ป.ก.ศ.สูง หรือเทียบเท่าเข้าศึกษาเป็นนิสิตภาคสมทบหลักสูตรการศึกษาระดับบัณฑิต (กศ.บ.) และในปี พ.ศ. ๒๕๑๔ ได้รับโอนอาคารเรียน ที่ดินและสิ่งก่อสร้าง ของวิทยาลัยบางแสนสังกัดกรมสามัญศึกษาให้มาเป็นของวิทยาลัยวิชาการศึกษาบางแสน สังกัดกรมการฝึกหัดครู

ในปี พ.ศ. ๒๕๑๗ วิทยาลัยวิชาการศึกษา ได้เปลี่ยนฐานะเป็นมหาวิทยาลัยศรีนครินทรวิโรฒ ตามพระราชบัญญัติมหาวิทยาลัยศรีนครินทรวิโรฒ ย้ายมาสังกัดทบวงมหาวิทยาลัยเมื่อวันที่ ๒๗ มิถุนายน ๒๕๑๗ ดังนั้นวิทยาลัยวิชาการศึกษาบางแสนจึงเป็นมหาวิทยาลัยศรีนครินทรวิโรฒ วิทยาเขตบางแสนและได้เพิ่มสาขาวิชาในการผลิตบัณฑิตมากขึ้น มีการพัฒนากิจกรรมตามภารกิจเจริญรุดหน้าตามลำดับจนกระทั่ง วันที่ ๒๙ กรกฎาคม พ.ศ. ๒๕๓๓ จึงยกฐานะเป็นมหาวิทยาลัยบูรพา ตามพระราชบัญญัติมหาวิทยาลัยบูรพา พ.ศ. ๒๕๓๓ ซึ่งประกาศในราชกิจจานุเบกษา เล่มที่ ๑๐๗ ตอนที่ ๑๓๑ ตลอดเวลาที่ผ่านมามหาวิทยาลัยบูรพาได้ตอบสนองหลักการที่ว่า การศึกษานั้นประชาชนทุกคนต้องเข้าถึงอย่างเท่าเทียมและทั่วถึง จึงขยายวิทยาเขต ๒ แห่ง คือเมื่อวันที่ ๒๐ มิถุนายน พ.ศ. ๒๕๓๔ ตั้งวิทยาเขตสารสนเทศจันทบุรี จังหวัดจันทบุรี ตามมติคณะรัฐมนตรีขึ้นเป็นแห่งแรก เปิดการเรียนการสอนในปีการศึกษา ๒๕๓๙ และในปีต่อมาวันที่ ๙ กันยายน พ.ศ. ๒๕๔๐ จัดตั้งวิทยาเขตสารสนเทศสระแก้ว จังหวัดสระแก้ว ขึ้นเป็นแห่งที่ ๒ เริ่มเปิดการเรียนการสอนในปีการศึกษา ๒๕๔๑ ภายหลังได้มีการประกาศของมหาวิทยาลัยใช้ชื่อว่า วิทยาเขตจันทบุรีและวิทยาเขตสระแก้ว

มหาวิทยาลัยได้มีการเปลี่ยนแปลงครั้งสำคัญ ในวันที่ ๑๐ มกราคม พ.ศ. ๒๕๕๑ โดยการเปลี่ยนสถานภาพจากมหาวิทยาลัยส่วนราชการเป็นมหาวิทยาลัยในการกำกับของรัฐ ตามพระราชบัญญัติมหาวิทยาลัยบูรพา พ.ศ. ๒๕๕๐ ประกาศในราชกิจจานุเบกษาเล่มที่ ๑๒๕ ตอนที่ ๕๓ ในวันที่ ๙ มกราคม พ.ศ. ๒๕๕๑

มหาวิทยาลัยบูรพามีความมุ่งมั่นในปณิธาน ปรัชญา ภารกิจหลัก วิสัยทัศน์ พันธกิจ และเป้าหมายของมหาวิทยาลัยบูรพาที่ชัดเจน จึงเป็นแรงผลักดันให้มหาวิทยาลัยมีความพร้อมที่จะก้าวไกล ไปข้างหน้าอย่างมั่นใจเพื่อสู่ความเป็นเลิศทางวิชาการ ที่ตอบสนองต่อความต้องการกำลังคนในระดับคุณภาพของประเทศไทยในปัจจุบันและอนาคต

สัญลักษณ์ มหาวิทยาลัยบูรพา

แบบที่ ๑



แบบที่ ๒



ตรา เครื่องหมาย หรือสัญลักษณ์ของมหาวิทยาลัยบูรพา

แบบที่ ๑ เป็นวงกลมซ้อนกันสองวง วงกลมในมีรูปเลขไทย “๙” อยู่ตรงกลาง ล้อมรอบด้วยกนกเปลวเพลิง ด้านบนมีรัศมีประกอบแปดแฉก ด้านล่างของเลข ๙ เป็นเส้นโค้งสามเส้น วงกลมนอกเบื้องบนมีคำว่า “สุโข ปณญาปฏิลาโก” เบื้องล่างมีคำว่า “มหาวิทยาลัยบูรพา”

แบบที่ ๒ เป็นวงกลมซ้อนกันสองวง วงกลมในมีรูปเลขไทย “๙” อยู่ตรงกลาง ล้อมรอบด้วยกนกเปลวเพลิงด้านบนมีรัศมีประกอบแปดแฉก ด้านล่างของเลข ๙ เป็นเส้นโค้งสามเส้น วงกลมนอกเบื้องบนมีคำว่า “มหาวิทยาลัยบูรพา” เบื้องล่างมีคำว่า “BURAPHA UNIVERSITY”

ความหมายของตรา เครื่องหมาย หรือสัญลักษณ์ของมหาวิทยาลัยบูรพา

๑. ตราเป็นรูปทรงกลม ล้อมรอบด้วยชื่อมหาวิทยาลัย และพุทธศาสนสุภาษิตประจำมหาวิทยาลัยว่า “สุโข ปณญาปฏิลาโก” มีความหมายว่า ความได้ปัญญาให้เกิดสุข
๒. ตรงกลางเป็นรูปเลขไทย “๙” หมายถึง รัชสมัยของพระบาทสมเด็จพระเจ้าอยู่หัวรัชกาลปัจจุบัน
๓. มีกนกเปลวเพลิงล้อมรอบ หมายถึง ความรุ่งโรจน์และความรุ่งเรือง
๔. รัศมีประกอบมี ๘ แฉก หมายถึง จังหวัดในภาคตะวันออกเฉียง ๘ จังหวัดและฐานเดิมทั้ง ๘ วิทยาเขตของมหาวิทยาลัยศรีนครินทรวิโรฒ
๕. ด้านล่างเป็นเส้นโค้ง หมายถึง ความเคลื่อนไหวและการพัฒนาไม่มีที่สิ้นสุด

ปณิธานมหาวิทยาลัยบูรพา

๑. ผลิตบัณฑิตให้มีปัญญา ใฝ่หาความรู้ และคุณธรรม
๒. สร้างองค์ความรู้ใหม่ เพื่อความเป็นเลิศทางวิชาการ
๓. เป็นที่พึ่งทางวิชาการ สืบสานวัฒนธรรม ชี้นำแนวทางการพัฒนาแก่สังคม โดยเฉพาะภาคตะวันออกเฉียง

สีประจำมหาวิทยาลัย

- สีประจำมหาวิทยาลัยคือ สีเทา - ทอง
สีเทาเป็นสีของสมองหมายถึง ความเจริญทางสติปัญญา
สีทอง หมายถึง คุณธรรม
สีเทา - ทอง หมายความว่า บัณฑิตจากมหาวิทยาลัยบูรพาเป็นผู้ก่อปรด้วยสติปัญญา และคุณธรรม

ต้นไม้ประจำมหาวิทยาลัย

ต้นมะพร้าว

วันสถาปนามหาวิทยาลัย

๘ กรกฎาคม (แปดกรกฎ)

ปรัชญา

สร้างเสริมปัญญา ใฝ่หาความรู้คู่คุณธรรม ชี้นำสังคม

คำขวัญ

ความได้ปัญญาให้เกิดสุข

ภารกิจหลัก

มหาวิทยาลัย เป็นสถาบันการศึกษาวิจัย มีวัตถุประสงค์ให้การศึกษาดำเนินการส่งเสริมงานวิจัย เพื่อสร้างและพัฒนาองค์ความรู้ และเทคโนโลยีให้บริการทางวิชาการ ทะนุบำรุง ศาสนา ศิลปะ วัฒนธรรม และการกีฬา รวมทั้งการสนับสนุนกิจกรรมของรัฐและท้องถิ่น และการมีส่วนร่วมในการพัฒนาชุมชนและสิ่งแวดล้อม

วิสัยทัศน์

สร้างคนคุณภาพ สร้างปัญญาให้แผ่นดิน ด้วยคุณภาพ การศึกษาระดับสากล เพื่อนำพาสังคมไทยสู่สังคมอุดมปัญญา ที่เข้มแข็งอย่างยั่งยืน

พันธกิจ

๑. สร้างความรู้ปัญญา และบริหารจัดการให้เกิดคุณค่าต่อการพัฒนาสังคม
๒. จัดการศึกษาที่มีคุณภาพในระดับสากลสร้างบัณฑิตให้มีคุณธรรม เชี่ยวชาญในศาสตร์เป็นผู้นำที่มีทักษะสากล
๓. บริการวิชาการสู่สังคม ร่วมสร้างสังคมอุดมปัญญา ที่พึ่งตนเอง ส่งเสริมสนับสนุน และธำรงไว้ซึ่งศิลปวัฒนธรรม และความเป็นไทย
๔. พัฒนามหาวิทยาลัยให้เข้มแข็ง มีระบบบริหารจัดการที่มีประสิทธิภาพสูงและพึ่งตนเองได้

เป้าประสงค์

๑. มหาวิทยาลัย เป็นอุดมศึกษาชั้นนำที่เป็นเลิศด้านการผลิตบัณฑิตและการวิจัย และมีผลงานโดดเด่นในระดับประเทศ และระดับนานาชาติ
๒. มหาวิทยาลัยเป็นคลังความรู้ และแหล่งอ้างอิงทางวิชาการของประเทศและระดับนานาชาติ เป็นที่พึ่งทางวิชาการของสังคมนำพาสังคมสู่สังคมอุดมปัญญา



บุคลากรดีเด่น

ในปีงบประมาณ ๒๕๕๖ มหาวิทยาลัยบูรพา มีบุคลากรที่ได้สร้างประโยชน์ต่อสังคม จนเป็นที่ยอมรับจากสังคมภายนอกและภายในมหาวิทยาลัยในหลายๆ ด้าน เช่น การบริการวิชาการ การช่วยเหลือสังคม การครองตนในฐานะเป็นประชาสังคม เป็นที่ประจักษ์ในความดีแก่สังคมจนได้รับรางวัล เพื่อเป็นการประกาศเกียรติคุณในคุณความดีเป็นเกียรติประวัติสืบไป ดังนี้

๑. ผู้ช่วยศาสตราจารย์ ดร.กฤษยา ลิ้มรุ่งเรืองรัตน์

คณะวิทยาศาสตร์ ได้รับรางวัล “รัตนบูรพา” สาขาการสร้างสรรค์และประดิษฐ์คิดค้น จากมหาวิทยาลัยบูรพา

๒. ผู้ช่วยศาสตราจารย์ จันทร์พา นาควชิรตระกูล

คณะวิศวกรรมศาสตร์ ได้รับรางวัลบทความดีเด่น ในการประชุมวิชาการข่ายงาน วิศวกรรมอุตสาหกรรม ประจำปี ๒๕๕๕ (IE NETWORK CONFERENCE 2012) จากข่ายงานวิศวกรรมอุตสาหกรรมประจำปี ๒๕๕๕ (IE NETWORK CONFERENCE 2012)

๓. ผู้ช่วยศาสตราจารย์ ดร.ทวีชัย สำราญวานิช

คณะวิศวกรรมศาสตร์ ได้รับรางวัลรางวัล “รัตนบูรพา” ประจำปี ๒๕๕๖ สาขาบริการวิชาการ จากมหาวิทยาลัยบูรพา

๔. ดร.นรรัตน์ วัฒนมงคล

คณะวิศวกรรมศาสตร์ ได้รับรางวัล IEICE Communications Society: Best Paper Award จาก The Institute of Electronics, Information and Communication Engineers (IEICE) ประเทศญี่ปุ่น

๕. ผู้ช่วยศาสตราจารย์ ดร.นฤพนธ์ วงศ์จตุรภัทร

คณะวิทยาศาสตร์การกีฬา ได้รับรางวัลเกียรติบัตรและเข็มยกย่องเชิดชูเกียรติครูและบุคลากรทางการศึกษาจังหวัดชลบุรี ผู้ทำคุณประโยชน์ทางด้านการศึกษา ประจำปี พ.ศ.๒๕๕๖ จากสำนักงานคณะกรรมการส่งเสริมสวัสดิการ และสวัสดิภาพครูและบุคลากรทางการศึกษาจังหวัดชลบุรี

๖. รองศาสตราจารย์ ดร.นุจรี ไชยมงคล

คณะพยาบาลศาสตร์ ได้รับรางวัลพยาบาลดีเด่น สาขาอาจารย์พยาบาล จากสมาคมพยาบาลแห่งประเทศไทย สาขาภาคตะวันออก

๗. ดร.บุญรอด บุญเกิด

คณะมนุษยศาสตร์และสังคมศาสตร์ ได้รับรางวัลเข็มเกียรติคุณเชิดชูเกียรติ จากมหาวิทยาลัยจุฬาลงกรณ์ ราชวิทยาลัย

๘. ผู้ช่วยศาสตราจารย์บุญเสริม วัฒนกิจ

คณะศึกษาศาสตร์ ได้รับรางวัลที่ ๓ เหรียญทองแดง ประเภทจิตรกรรมไทยแนวประเพณี จากการประกวด “จิตรกรรมบัวหลวง ครั้งที่ ๓๕” จากมูลนิธิธนาคารกรุงเทพ

๙. ประภาสิริ ประชาพิทักษ์กุล

คณะวิศวกรรมศาสตร์ ได้รับรางวัลรางวัล “รัตนบูรพา” ประจำปี ๒๕๕๖ สาขาบริการสายสนับสนุนและช่วยวิชาการ จากมหาวิทยาลัยบูรพา

๑๐. ปานเพชร ร่มไทร

คณะศึกษาศาสตร์ ได้รับรางวัล

๑๐.๑ รางวัลรองชนะเลิศ การประกวดภาพถ่าย “Canon Photo Marathon Thailand 2012” จากบริษัทแคนนอน มาร์เก็ตติ้ง (ไทยแลนด์) จำกัด

๑๐.๒ รางวัลรองชนะเลิศ อันดับ ๑ การประกวดภาพถ่ายโครงการ “อีซูซุยิ้มจากใจ...ให้เมืองไทย คินสูเมืองยิ้ม” จากบริษัท ตรีเพชรอีซูซุเซลส์ จำกัด

๑๐.๓ รางวัลรองชนะเลิศอันดับ ๑ การประกวดภาพถ่าย “พ่อ-ลูกผูกพัน” ครั้งที่ ๒ จากเทศบาลเมืองชลบุรี

๑๐.๔ รางวัลชนะเลิศ ในหัวข้อการประกวดภาพถ่ายนิทรรศน์รัตนโกสินทร์ “ห้องจัดแสดงสุดประทับใจในนิทรรศน์รัตนโกสินทร์” จากสำนักงานทรัพย์สินส่วนพระมหากษัตริย์

๑๑. พีรพัฒน์ มั่งคั่ง

สำนักบริการวิชาการได้รับประกาศเกียรติคุณเป็นผู้ทำคุณประโยชน์ทางด้านวิชาการด้านการคุ้มครองผู้บริโภค ในฐานะคณะกรรมการตัดสินการประกวดคำขวัญและเรียงความ ประจำปี พุทธศักราช ๒๕๕๖ ในหัวข้อ “สิทธิผู้บริโภค สิทธิไร้พรมแดน ในอาเซียน” จากสำนักงานคณะกรรมการคุ้มครองผู้บริโภค สำนักนายกรัฐมนตรี

๑๒. รองศาสตราจารย์ ดร.มนตรี แยมภักสิทธิ์

คณะศึกษาศาสตร์ ได้รับรางวัล

๑๒.๑ รางวัลนักรบริหารดีเด่น ประจำปี ๒๕๕๖

จากมูลนิธิ รางวัลไทย

๑๒.๒ รางวัล “คนดีสังคมไทย สาขาพัฒนาคุณภาพการศึกษาระหว่างประเทศ” จากมูลนิธิเพื่อสังคมไทย และคณะกรรมการอำนวยการจัดงานนิตยสารเส้นทางไทย

๑๓. ลภัสรดา โอคอลลี

สถาบันภาษา ได้รับรางวัล “Best Research Paper” จาก Global Science & Technology Forum (GSTF)

๑๔. ผู้ช่วยศาสตราจารย์ แพทย์หญิงลักษณาพร กุรุงไกรเพชร คณะแพทยศาสตร์ ได้รับรางวัลอาจารย์แพทย์ผู้ประพฤติตนดีเด่นในเชิงคุณธรรม จริยธรรมจากแพทยสภา

๑๕. ลัดดา เหลืองรัตนมาศ

วิทยาลัยวิทยาการวิจัยและวิทยาการปัญญา ได้รับรางวัลนิสิตดีเด่นของมหาวิทยาลัยบูรพา ประจำปี ๒๕๕๕ จากมหาวิทยาลัยบูรพา

บุคลากรดีเด่น

๑๖. ดร.วสิน ยวนะเดมีย์

คณะเทคโนโลยีทางทะเล ได้รับรางวัล

๑๖.๑ รางวัลนักรบริหารดีเด่นแห่งปี ประจำปี ๒๕๕๖ จากมูลนิธิเพื่อสังคมไทย

๑๖.๒ รางวัลผู้บริหารแห่งปี ๒๕๕๖ จากสมาคมนักจัดรายการวิทยุโทรทัศน์หนังสือพิมพ์แห่งประเทศไทย

๑๗. ผู้ช่วยศาสตราจารย์ ดร.วิไล ลีมถาวรานันต์

คณะมนุษยศาสตร์และสังคมศาสตร์ ได้รับผู้บริหารสถาบันขงจื่อดีเด่นแห่งประเทศไทย ๒๕๕๕ จากสำนักงานตัวแทนสำนักงานสถาบันขงจื่อ ประจำประเทศไทย

๑๘. รองศาสตราจารย์ ดร.วีรพงษ์ วุฒิพันธุ์ชัย

คณะวิทยาศาสตร์ ได้รับรางวัลข้าราชการพลเรือนดีเด่น ประจำปี ๒๕๕๕ จากกระทรวงศึกษาธิการ

๑๙. วุฒิชัย แก้วแหวน

คณะภูมิสารสนเทศศาสตร์ ได้รับโล่เกียรติคุณเนื่องในบทบาทภาคีที่มีการสนับสนุนชุมชนในการแก้ปัญหาที่ดินทำกินและที่อยู่อาศัย จากกระทรวงการพัฒนาสังคมและความมั่นคงของมนุษย์

๒๐. รองศาสตราจารย์ ดร.สุบัญญัติ นิมรัศน์

คณะวิทยาศาสตร์ ได้รับรางวัล “รัตนบูรพา” สาขาการวิจัย จากมหาวิทยาลัยบูรพา

๒๑. ผู้ช่วยศาสตราจารย์ ดร.บรรพต วิรุณราช

วิทยาลัยพาณิชยศาสตร์ ได้รับรางวัล

๒๑.๑ รางวัลคนดีสังคมไทยประจำปี ๒๕๕๖ สาขาทำคุณประโยชน์ทางการศึกษาให้กับสังคมและประเทศชาติ จากคณะกรรมการอำนวยการจัดงานและนิตยสารเส้นทางไทย

๒๑.๒ รางวัลผู้บริหารแห่งปี ๒๕๕๖ (CEO THAILAND AWARDS 2013) จากสมาคมนักจัดรายการข่าววิทยุโทรทัศน์หนังสือพิมพ์แห่งประเทศไทย

๒๒. อุทัย หวังพัชรพล

คณะศึกษาศาสตร์ ได้รับรางวัลชนะเลิศถ้วยพระราชทานพระบาทสมเด็จพระเจ้าอยู่หัวฯ ภายใต้โครงการ “ภาพถ่ายแห่งแผ่นดินประจำปี ๒๕๕๖” จากบริษัท ไทยเบฟเวอเรจ จำกัด (มหาชน)

๒๓. ผู้ช่วยศาสตราจารย์ ดร.อุบลลักษณ์ รัตนศักดิ์

คณะวิทยาศาสตร์ ได้รับรางวัล 2013TRF-CHE-SCOPUS Young Researcher Award สาขา Engineering & Multidisciplinary

Technology จากสำนักงานคณะกรรมการการอุดมศึกษา ร่วมกับสำนักงานกองทุนสนับสนุนการวิจัย

๒๔. อภิรักษ์ ชัยปัญญา

คณะมนุษยศาสตร์และสังคมศาสตร์

ได้รับรางวัลรางวัลสุภาวดี เทวกุล

จากมูลนิธิสุภาวดีเทวกุล

๒๕. ดร.อาณัติ ดีพัฒนา

คณะวิศวกรรมศาสตร์ ได้รับรางวัลรางวัลเกียรติคุณ “คนดีศรีสยาม” ประจำปี ๒๕๕๖ จากพระเจ้าวรวงศ์เธอ พระองค์เจ้าโสมสวลี พระวรราชทินนิตตามาดู

๒๖. รองศาสตราจารย์ ดร.เอกรัตน์ วงษ์แก้ว

คณะวิศวกรรมศาสตร์ ได้รับรางวัลรางวัล “รัตนบูรพา” ประจำปี ๒๕๕๖ สาขาการจัดการเรียนรู้จากมหาวิทยาลัยบูรพา

๒๗. ผู้ช่วยศาสตราจารย์เอนก สุตรมมงคล

คณะวิทยาศาสตร์การกีฬา ได้รับรางวัลเกียรติบัตรและเข็มยกย่องเชิดชูเกียรติครูและบุคลากรทางการศึกษาจังหวัดชลบุรี ผู้ทำคุณประโยชน์ทางการศึกษา ประจำปี พ.ศ. ๒๕๕๖ จากสำนักงานคณะกรรมการส่งเสริมสวัสดิการและสวัสดิภาพครูและบุคลากรทางการศึกษาจังหวัดชลบุรี





กิจกรรมเด่น

กิจกรรมเด่นในรอบปีงบประมาณ ๒๕๕๖

มหาวิทยาลัยบูรพา ดำเนินกิจกรรมตามภารกิจในแต่ละปีจำนวนมาก ซึ่งเป็นกิจกรรมที่ส่วนงานภายในมหาวิทยาลัยได้ดำเนินการตามความรับผิดชอบอันมีส่วนสำคัญในการเรียนการสอน การวิจัย การบริการวิชาการ และการทำนุบำรุงศิลปวัฒนธรรม ทั้งสิ้นในปีงบประมาณ ๒๕๕๖ มีกิจกรรมที่สำคัญบางส่วนดังต่อไปนี้

โครงการสืบสานภูมิปัญญาการดูแลสุขภาพของหมอพื้นบ้านจังหวัดในเขตพื้นที่พัฒนาชายฝั่งทะเลภาคตะวันออก

จังหวัดในเขตพื้นที่พัฒนาชายฝั่งทะเลภาคตะวันออก ล้วนมีภูมิปัญญาในการดูแลสุขภาพที่แตกต่างกันไปตามสภาพท้องถิ่น และวัฒนธรรมนั้นๆ แม้ว่าปัจจุบันวิวัฒนาการด้านการแพทย์จะเจริญก้าวหน้าไปอย่างมาก แต่ชุมชนชนบทบางแห่งยังมีความเชื่อในการดูแลสุขภาพ ตลอดจนการรักษาอาการเจ็บป่วยด้วยการแพทย์พื้นบ้านโดยหมอพื้นบ้านที่มีความรู้ ความสามารถ และมีประสบการณ์ ซึ่งนับวันหมอพื้นบ้าน เหล่านี้จะมีจำนวนลดลงเรื่อยๆ เนื่องจากขาดการถ่ายทอด สืบทอดองค์ความรู้ และความรู้ที่มีอยู่ก็สูญหายไปเมื่อหมอพื้นบ้านเสียชีวิตลง ดังนั้นเพื่อดำรงไว้ซึ่งวัฒนธรรมการดูแลสุขภาพ และสืบสานวัฒนธรรมการดูแลสุขภาพของหมอพื้นบ้าน จังหวัดในเขตพื้นที่พัฒนาชายฝั่งทะเล ภาคตะวันออก คณะการแพทย์แผนไทยอภัยภูเบศร จึงได้จัดทำโครงการสืบสานภูมิปัญญาการดูแลสุขภาพของหมอพื้นบ้านจังหวัดในเขตพื้นที่ พัฒนาชายฝั่งทะเลภาคตะวันออกขึ้น โดยทำการสำรวจ และศึกษาองค์ความรู้ของหมอพื้นบ้านคัดเลือกหมอพื้นบ้านที่มีคุณธรรม จริยธรรมแต่ละจังหวัด มอบโล่เชิดชูเกียรติ แก่หมอพื้นบ้านดีเด่นแต่ละจังหวัดประจำปี ๒๕๕๖ และเผยแพร่เกียรติประวัติ ความรู้ความสามารถของหมอพื้นบ้าน ในฐานข้อมูลบนเว็บไซต์ คณะการแพทย์แผนไทยอภัยภูเบศร รวมทั้งอบรมการอ่าน เขียน ตำรายาในเอกสารโบราณแก่นิสิตและประชาชนผู้สนใจสามารถนำภูมิปัญญาไปใช้ในการดูแลสุขภาพเบื้องต้นได้



กิจกรรมเด่นในรอบปีงบประมาณ ๒๕๕๖

โครงการอบรม “การเคลือบในสุญญากาศกับการประยุกต์ทางอุตสาหกรรม” Vacuum Deposition and Industrial Applications

การปรับปรุงผิววัสดุเทคนิคหนึ่ง ทำได้โดยการเคลือบผิวด้วยสารที่มีสมบัติเหมาะสมตามต้องการเพื่อปรับปรุงและเปลี่ยนแปลงสมบัติเชิงผิวของวัสดุนั้น เช่น ให้ความแข็งแรง ทนการขีดสี ทนการกัดกร่อน หรือสวยงามมากขึ้น ตลอดจนเพื่อการใช้ประโยชน์ด้านอื่นๆ ทั้งนี้ในชีวิตประจำวัน คนทั่วไปมักพบเห็นการเคลือบผิววัสดุด้วยวิธีการทางเคมีเป็นส่วนใหญ่ ซึ่งข้อเสีย คือ สารเคลือบยึดติดผิวของวัสดุไม่ดี ทำให้หลุดลอกง่าย สารละลายเคมีที่เหลือใช้ของวิธีการนี้จะเป็นตัวก่อให้เกิดปัญหาด้านสิ่งแวดล้อมเกี่ยวกับน้ำเสียด้วย นักวิชาการในต่างประเทศ จึงมีการวิจัยและพัฒนาเพื่อค้นหาเทคนิคการเคลือบใหม่ขึ้นมาทดแทนคือ “การเคลือบในสุญญากาศ” (Vacuum Deposition) เนื่องจากกระบวนการเคลือบเกิดขึ้นในสุญญากาศและไม่มีสารเคมีในกระบวนการเคลือบทำให้ไม่ก่อให้เกิดปัญหาต่อสิ่งแวดล้อม ที่สำคัญชั้นเคลือบที่ได้ยังมีคุณภาพสูงอีกด้วย

อย่างไรก็ดีเทคโนโลยีการเคลือบในสุญญากาศที่ใช้เหล่านี้เป็นการนำเข้ามาจากต่างประเทศเกือบทั้งหมด การวิจัย ผลิต พัฒนาเทคโนโลยีที่ขึ้นใช้เองในประเทศยังมีค่อนข้างจำกัดอยู่เฉพาะบางหน่วยงานเท่านั้น ดังนั้นเพื่อส่งเสริมและเผยแพร่ความรู้ด้านเทคโนโลยีการเคลือบในสุญญากาศ แก่ภาคอุตสาหกรรม นิสิต นักศึกษา และผู้สนใจทั่วไป ห้องปฏิบัติการวิจัยเทคโนโลยีสุญญากาศและฟิล์มบาง ภาควิชาฟิสิกส์ คณะวิทยาศาสตร์ มหาวิทยาลัยบูรพา และห้องปฏิบัติการวิจัยพลาสมาสำหรับวิทยาศาสตร์พื้นผิวศูนย์ความเป็นเลิศด้านฟิสิกส์ (ThEP) สำนักงานคณะกรรมการ การอุดมศึกษา ซึ่งได้รับทุนอุดหนุนการวิจัยจาก สำนักงานคณะกรรมการวิจัยแห่งชาติ (วช.) และกระทรวงวิทยาศาสตร์และเทคโนโลยี (วท.) ในการพัฒนาองค์ความรู้ด้านเทคโนโลยีการเคลือบในสุญญากาศ จึงได้ร่วมกับโปรแกรมวัสดุเฉพาะทาง (Functional Material Cross Cutting Technology Program) สำนักงานพัฒนาวิทยาศาสตร์และเทคโนโลยีแห่งชาติ (สวทช.) และศูนย์วิจัยทางฟิสิกส์ของลำอนุภาคและพลาสมา ศูนย์ความเป็นเลิศด้านฟิสิกส์ สำนักงานคณะกรรมการการอุดมศึกษาจัดโครงการอบรมเรื่อง “การเคลือบในสุญญากาศกับการประยุกต์ทางอุตสาหกรรม” (Vacuum Deposition and Industrial Applications) เพื่อเผยแพร่และถ่ายทอดองค์ความรู้ที่ได้จากการวิจัยด้านการเคลือบในสุญญากาศซึ่งได้รับทุนสนับสนุนจากหน่วยงานต่างๆ แก่ภาคอุตสาหกรรมตลอดจนผู้เกี่ยวข้องและผู้สนใจทั่วไปต่อไป



กิจกรรมเด่นในรอบปีงบประมาณ ๒๕๕๖

โครงการประชุมเชิงปฏิบัติการนานาชาติ วิทยาศาสตร์การกีฬา กีฬาการว่ายน้ำเพื่อความเป็นเลิศ
International Workshop on Swimming Science

การพัฒนา นักกีฬาว่ายน้ำให้ประสบความสำเร็จ นอกจากความสามารถของนักกีฬาและความสามารถในการจัดโปรแกรม การฝึกซ้อมของผู้ฝึกสอนแล้ว ปัจจัยที่ส่งผลต่อความสำเร็จของนักกีฬาที่สำคัญอย่างหนึ่ง คือ วิทยาศาสตร์การกีฬา โดยเฉพาะอย่างยิ่งการบูรณาการ องค์ความรู้ด้านสรีรวิทยาการออกกำลังกายและชีวกลศาสตร์ทางการกีฬา ซึ่งในการพัฒนานักกีฬาว่ายน้ำ โดยการนำวิทยาศาสตร์การกีฬามาประยุกต์ใช้ยังประสบปัญหา คือ ผู้ฝึกสอนกีฬาว่ายน้ำ นักวิทยาศาสตร์การกีฬา และผู้สอนใน มหาวิทยาลัย ยังขาดการบูรณาการองค์ความรู้ในศาสตร์ที่เกี่ยวข้องมาใช้พัฒนานักกีฬาว่ายน้ำร่วมกัน ทั้งนี้คณะวิทยาศาสตร์การกีฬา มหาวิทยาลัยบูรพา ได้มีความร่วมมือกับคณะกีฬา มหาวิทยาลัยปอร์โต สาธารณรัฐโปรตุเกส ซึ่งมีบุคลากรที่มีความเชี่ยวชาญด้านวิทยาศาสตร์การกีฬาในกีฬาว่ายน้ำ ของสหพันธ์ว่ายน้ำนานาชาติ (FINA) จึงเห็นสมควรที่จะทำให้เกิดความรู้และความร่วมมือทางวิชาการในการพัฒนานักกีฬาว่ายน้ำโดยใช้วิทยาศาสตร์การกีฬา ระหว่างการกีฬาแห่งประเทศไทย สมาคมว่ายน้ำแห่งประเทศไทย คณะกีฬามหาวิทยาลัยปอร์โต และคณะวิทยาศาสตร์การกีฬา มหาวิทยาลัยบูรพา โดยการจัดประชุมเชิงปฏิบัติการ เรื่อง International Sport Science Workshop on Biomechanical and Physiological Contributions to Swimming Performance: Views on the Sport scientist and Coaching Perspective for Swimmers Development ในครั้งนี้เพื่อให้ ผู้เข้าร่วมโครงการได้รับความรู้ ความเข้าใจในทฤษฎีที่สามารถนำไปประยุกต์ใช้ได้ตรงกับการฝึกการกีฬาว่ายน้ำ อีกทั้งยังเกิดการแลกเปลี่ยนความรู้กับวิทยากรที่มีความรู้ความสามารถเฉพาะด้าน ซึ่งหัวข้อในการประชุมครั้งนี้ จัดขึ้นเป็นครั้งแรกในประเทศไทย



กิจกรรมเด่นในรอบปีงบประมาณ ๒๕๕๖

โครงการให้คำปรึกษาวิจัยแบบที่เลี้ยงและกำกับติดตาม : กรณีการวิจัยของทีมนักวิจัยลาว
เรื่อง 'การดูแลและพัฒนาสถานภาพความเป็นมืออาชีพของผู้ปฏิบัติงานดูแลเด็กปฐมวัยในประเทศลาว'

ด้วยนักวิจัยของสาธารณรัฐประชาธิปไตยประชาชนลาว ได้รับทุนวิจัยจากองค์การสหประชาชาติเอเชียแปซิฟิก ด้านการศึกษา เพื่อดำเนินงานวิจัยเรื่องการพัฒนาวชิชาชีพและสถานภาพของผู้ปฏิบัติงานด้านการดูแลและพัฒนาเด็กปฐมวัยในประเทศลาว โดยมีวัตถุประสงค์ เพื่อให้การศึกษาปฐมวัยของลาวมีคุณภาพสูงและเป็นการรักษาผู้ปฏิบัติงานไว้จึงต้องมีนโยบายที่สนับสนุนการฝึกอบรมและทรัพยากรเพื่อการสร้างแรงจูงใจและการชดเชยที่เพียงพอ รวมถึงสภาพการทำงานและโอกาสสำหรับการพัฒนาอาชีพ

คณะศึกษาศาสตร์ มหาวิทยาลัยบูรพา เป็นสถาบันการศึกษาที่มีวัตถุประสงค์หลักส่วนหนึ่งคือ การให้บริการวิชาการเห็นด้วยกับการสนับสนุนให้ประเทศในอาเซียนมีการศึกษาที่ดี จึงได้รับดำเนินโครงการให้คำปรึกษาวิจัย เรื่องการพัฒนาวชิชาชีพ และสถานภาพของผู้ปฏิบัติงาน ด้านการดูแลและพัฒนาเด็กปฐมวัย ในประเทศลาว ขององค์การสหประชาชาติเอเชียแปซิฟิก ด้านการศึกษาในครั้งนี้ โดยมีวัตถุประสงค์ของโครงการ เพื่อให้คำปรึกษาวิเคราะห์นโยบายที่มีอยู่ที่เกี่ยวข้องกับเด็กปฐมวัยและการปฏิบัติ ECCD และการเสนอแนะนโยบายที่จะปรับปรุงคุณภาพของ ECCD ในสาธารณรัฐประชาธิปไตยประชาชนลาว เทคนิคหรือวิธีการให้คำปรึกษาโดยการจัดประชุมในท้องถิ่น การปฏิบัติงานกลุ่ม นำเสนอผลงานกลุ่ม การวิพากษ์เครื่องมือโดยผู้ทรงคุณวุฒิ การลงมือฝึกปฏิบัติในห้องประชุม การศึกษานำร่องลงมือปฏิบัติเก็บข้อมูลในพื้นที่จริง โดยดำเนินการเป็น ๓ ระยะ คือ ระยะที่ ๑ ดำเนินการทบทวนเอกสารนโยบายและร่างรายงาน ที่เกี่ยวข้องกับเด็กปฐมวัยและการปฏิบัติงานของผู้ปฏิบัติงานด้านการดูแลและพัฒนาเด็กปฐมวัย ระยะที่ ๒ การร่างเครื่องมือวิจัย (แบบสัมภาษณ์ แบบสำรวจ และแบบสอบถาม) ระยะที่ ๓ การออกแบบเครื่องมือวิจัยฝึกอบรมการใช้เครื่องมือวิจัยและการศึกษานำร่อง สำหรับผู้ปฏิบัติงานจริงโดยลงมือปฏิบัติเก็บข้อมูลในพื้นที่จริง



ผลงานการประดิษฐ์ที่จดสิทธิบัตร ของมหาวิทยาลัยบูรพา ปีงบประมาณ ๒๕๕๖

ได้รับการจดทะเบียนอนุสิทธิบัตร จำนวน ๙ ผลงาน

ชื่อผลงาน	เจ้าของผลงาน/สังกัด	เลขที่อนุสิทธิบัตร	วันที่ยื่นขอ
กระบวนการปรับปรุงคุณภาพ โพลีเอสเตอร์ด้วยความร้อน	ดร.ภูวดล วรรณนะชัยแสง (คณะอัญมณี)	๗๗๙๘	๒๕ มกราคม ๒๕๕๖
อุปกรณ์อำนวยความสะดวก ในการเก็บผลไม้	อนุพันธ์ พิมพช่วย (คณะวิศวกรรมศาสตร์)	๗๗๙๙	๒๕ มกราคม ๒๕๕๖
เสื้อชั้นใน	ผศ. ดร.พิมพ์ทอง ทองนพคุณ (คณะอัญมณี)	๓๖๔๗๘	๗ สิงหาคม ๒๕๕๖
กำไลข้อมือ	ดร.สายสมร นิยมสารณู (คณะอัญมณี)	๓๖๔๗๙	๗ สิงหาคม ๒๕๕๖
ต่างหู	สุภาวีย์ เถาว์วงศ์ษา (คณะอัญมณี)	๓๖๔๘๐	๗ สิงหาคม ๒๕๕๖
ตะกั่วกำบังรังสีสำหรับรูดหนัง ลดสายเครื่องช่วยหายใจ	พญ.อลิสรา วงศ์สุทธิเลิศ (คณะแพทยศาสตร์)	๘๒๕๗	๒๓ สิงหาคม ๒๕๕๖
เครื่องยนต์พลังงานลม ขนาด ๙ กระบอกสูบ	อนุพันธ์ พิมพช่วย (คณะวิศวกรรมศาสตร์)	๗๕๑๕	๒ ตุลาคม ๒๕๕๕
พลอย	สหรัฐ ภู น่าน (คณะอัญมณี)	๓๖๘๑๒	๒๙ สิงหาคม ๒๕๕๖
ผลิตภัณฑ์ปะหมี่แห้งเสริม ใบ มะรุมนงและกรรมวิธีการผลิต	ผศ.ดร.กุลยา ลิ้มรุ่งเรืองรัตน์ (คณะวิทยาศาสตร์)	๘๒๐๖	๑๙ ตุลาคม ๒๕๕๕

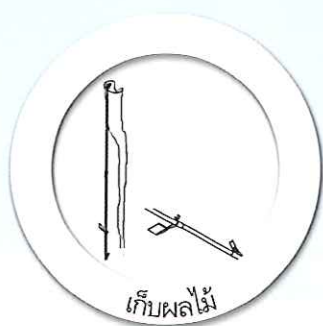

การบริหาร

โครงสร้างการบริหารมหาวิทยาลัยบูรพา

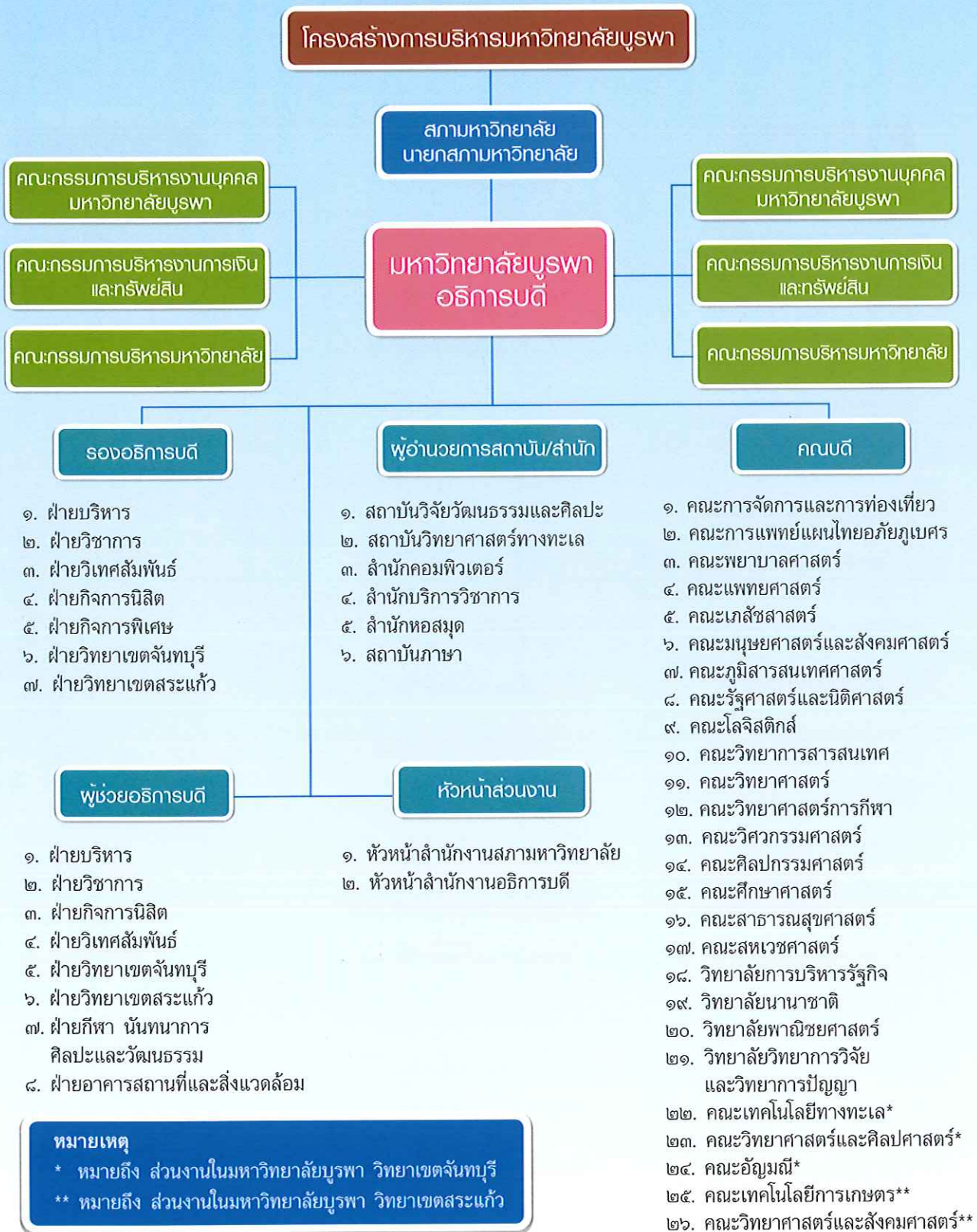

หมายเหตุ

* หมายถึง ส่วนงานในมหาวิทยาลัยบูรพา วิทยาเขตจันทบุรี

** หมายถึง ส่วนงานในมหาวิทยาลัยบูรพา วิทยาเขตสระแก้ว

โครงสร้างการแบ่งส่วนงานมหาวิทยาลัยบูรพา

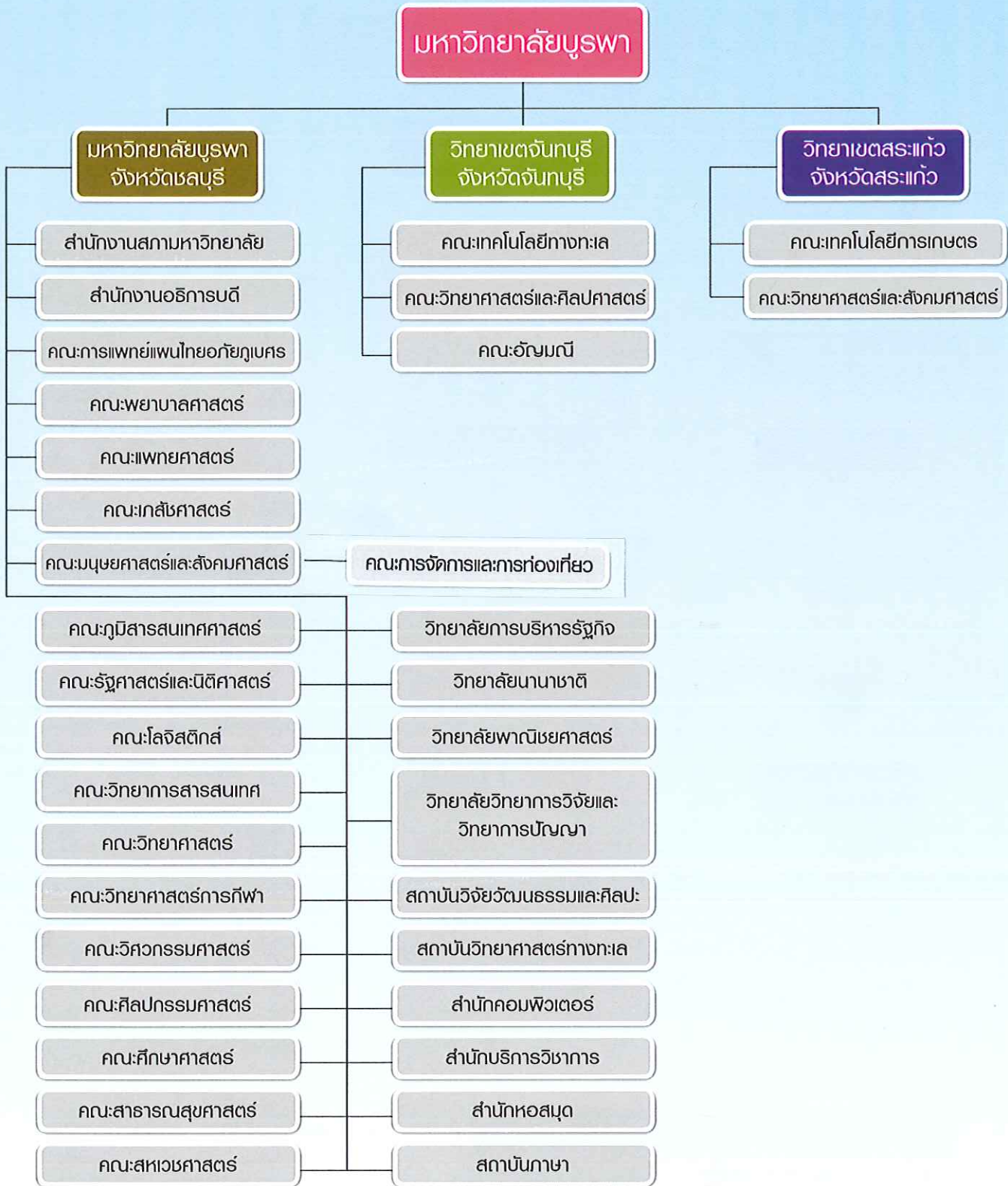

สภามหาวิทยาลัยบูรพา



ศาสตราจารย์ ดร.เกษม สุวรรณกุล
นายกสภามหาวิทยาลัย



ศาสตราจารย์ ดร.พจน์ สะเพียรชัย
อุปนายกสภามหาวิทยาลัย

กรรมการสภามหาวิทยาลัยพุทธรังษาคณวฑฒิ



รองศาสตราจารย์ ดร.กำจัด มงคลกุล



รองศาสตราจารย์ ดร.ครรชิต มาลัยวงศ์



นายจิระวี เสมอวงษ์



ศาสตราจารย์ ดร.จำเนียร จวงตระกูล



นายธีระวัฒน์ อรุณรัตน์



ศาสตราจารย์ ดร.ธีรฤติ บุญยโสภณ



นายนิพนธ์ สะกิมิ



นายมินทร์ อิงค์ธเนศ



พลเอก วาภิรมย์ มนัสรังษิ



ศาสตราจารย์ ดร.วิชัย ธีวตระกูล



ศาสตราจารย์ สมศักดิ์ จักรไพวงศ์



นายไอบาส เขียววิชัย

กรรมการสภามหาวิทยาลัยโดยตำแหน่ง



นายเจริญ จุรีกานนท์
ประธานกรรมการ
ส่งเสริมกิจการมหาวิทยาลัย



ศาสตราจารย์ นพ.สมพล พงศ์ไทย
อธิการบดี



ดร.สาธิต ปิติวรา
นายกสมาคมศิษย์เก่า



นายครุชิต ดอกไม้คลี
ประธานสภานักงาน

กรรมการสภามหาวิทยาลัย ประเภทหัวหน้าส่วนงาน



ผู้ช่วยศาสตราจารย์ ดร.รัชนิภาวรรณ ทรัพย์กรานนท์
คณบดีคณะพยาบาลศาสตร์

กรรมการสภามหาวิทยาลัย ประเภทผู้แทนคณาจารย์



รองศาสตราจารย์ ดร.วีรพงศ์ วิฒิพันธ์ชัย
คณาจารย์

กรรมการสภามหาวิทยาลัย ประเภทผู้แทนพนักงานซึ่งมิใช่คณาจารย์



นางสาวกนกกรัตน์ คล้ายทองคำ
ผู้อำนวยการกองคลังและทรัพย์สิน

เลขานุการ



ผู้ช่วยศาสตราจารย์ ดร.วิโรจน์ เรืองประเทืองสุข
รองอธิการบดีฝ่ายบริหาร

ผู้ช่วยเลขานุการ



นางธนวรรณ ศักดากัมปนาท
หัวหน้าสำนักงานสภามหาวิทยาลัย

คณะกรรมการบริหารมหาวิทยาลัยบูรพา

ประธานกรรมการ



ศ.นพ.สมพล พงศ์ไทย
อธิการบดี

รองประธานกรรมการ



ผศ.ดร.วิโรจน์ เรืองประเทืองสุข
รองอธิการบดีฝ่ายบริหาร

กรรมการ



รศ.อัมชา ก. บัวเกษร
รองอธิการบดี(ถึง ๕ มิ.ย. ๕๖)



รศ.ดร.เสรี ชัดรัมย์
รองอธิการบดีฝ่ายวิชาการ



ผศ.ดร.พิชาญ สว่างวงศ์
รองอธิการบดีฝ่ายวิเทศสัมพันธ์



ผศ.บุญมา ไทยก้าว
รองอธิการบดีฝ่ายกิจการนิสิต



ผศ.ดร.บรรพต วิรุณราช
ผู้รักษาการแทนรองอธิการบดี
ฝ่ายกิจการพิเศษและคณบดี
วิทยาลัยพาณิชยศาสตร์



ดร.วดิน ยวนะเตมีย์
ผู้รักษาการแทนรองอธิการบดี
ฝ่ายวิทยาเขตจันทบุรีและคณบดี
คณะเทคโนโลยีทางทะเล



อาจารย์เสรี ชิโนดม
ผู้รักษาการแทนรองอธิการบดี
ฝ่ายวิทยาเขตสระแก้วและคณบดี
คณะวิทยาศาสตร์และสังคมศาสตร์



ดร.เจริญ ชินวานิชย์เจริญ
ผู้ช่วยอธิการบดีฝ่ายบริหารและผู้รักษาการ
แทนหัวหน้าสำนักงานอธิการบดี



นายสุจิต มหาพิรุณ
ผู้ช่วยอธิการบดี



ผศ.ดร.สมดวล จริตควร
ผู้ช่วยอธิการบดีฝ่ายวิชาการ



ผศ.ดร.สหทัย รัตน์มงคลกุล
ผู้ช่วยอธิการบดีฝ่ายวิชาการ



ผศ.ดร.ยุวดี รอดจากภัย
ผู้ช่วยอธิการบดีฝ่ายวิชาการ

กรรมการ



ผศ.ดร.พรชัย จุลเมตต์
ผู้ช่วยอธิการบดีฝ่ายวิเทศสัมพันธ์



ผศ.ชัยยศ วณิชวัฒนาวุฒิ
ผู้ช่วยอธิการบดีฝ่ายกิจการนิสิต



อาจารย์เสถียร ปุระณะวิทย์
ผู้ช่วยอธิการบดีฝ่ายกีฬา นันทนาการ
ศิลปะและวัฒนธรรม



ผศ.ดร.สุรเมศวร์ พิริยะวัฒน์
ผู้ช่วยอธิการบดีฝ่ายอาคารสถานที่
และสิ่งแวดล้อม



ดร.สุติมนต์ จันทร์เมือง
ผู้ช่วยอธิการบดี ฝ่ายวิชาเขตجنทบุรี



ดร.ไชยา กุลกากร
ผู้ช่วยอธิการบดี ฝ่ายวิทยาเขตสระแก้ว



นายกรรชิต ดอกไม้คลี่
ประธานสภาพนักงาน



นางธนวรรณ ชักดากัฒปนาท
หัวหน้าสำนักงานสภามหาวิทยาลัย



ผศ.พahn นนทศักดิ์
คณบดีคณะกรรมการจัดการและการท่องเที่ยว



นพ.วิชาญ เกิดวิชัย
คณบดีคณะกรรมการแพทย์แผนไทยอภัยภูเบศร



ดร.ไพฑูล แก้วหอม
คณบดีคณะเทคโนโลยีการเกษตร



ผศ.ดร.รัชนิกรรณ์ ทรัพย์กรานนท์
คณบดีคณะพยาบาลศาสตร์



ผศ.นพ.พิศิษฐ์ พิริยาพรรณ
คณบดีคณะแพทยศาสตร์ และ
ผู้รักษาการแทนผู้อำนวยการ
ศูนย์วิทยาศาสตร์สุขภาพ(เริ่ม ๑มิ.ย.๕๖)



รศ.ดร.ดิษฐ์ชัย แก้วกิติชัย
คณบดีคณะเภสัชศาสตร์



ดร.สุพรรณ กาญจนสุธรรม
คณบดีคณะภูมิสารสนเทศศาสตร์



ดร.บุญรอด บุญเกิด
คณบดีคณะมนุษยศาสตร์และสังคมศาสตร์



ผศ.ว่าที่เรือดรีเอกวิทย์ มณีธร
คณบดีคณะรัฐศาสตร์และนิติศาสตร์



ดร.มานะ เชาวรัตน์
คณบดีคณะโลจิสติกส์



ผศ.ดร.สุวรรณา รัตมีขวัญ
คณบดีคณะวิทยาการสารสนเทศ



ผศ.ดร.อุษาวดี ดันติวานุรักษ์
คณบดีคณะวิทยาศาสตร์

กรรมการ



ดร.ศักดิ์ชาย พิทักษ์วงศ์
คณบดีคณะวิทยาศาสตร์การกีฬา



รศ.อรุณี เทอดเทพพิทักษ์
คณบดีคณะวิทยาศาสตร์และศิลปศาสตร์



ดร.อาณัติ ดีพัฒนา
คณบดีคณะวิศวกรรมศาสตร์



รศ.เทพศักดิ์ ทองนพคุณ
คณบดีคณะศิลปกรรมศาสตร์



รศ.ดร.มนตรี แยมกลีกร
คณบดีคณะศึกษาศาสตร์



ผศ.ดร.ประเสริฐ มีรัตน์
คณบดีคณะสหเวชศาสตร์



นรศ.ดร.วสุธร ตันวัฒน์กุล
คณบดีคณะสาธารณสุขศาสตร์



ดร.สุรินทร์ อินทยะศ
คณบดีคณะอักษรศาสตร์



ผศ.ดร.พัชนีธ์ ธารเสนา
คณบดีวิทยาลัยการบริหารรัฐกิจ



รศ.ดร.เรณา พงษ์เรืองพันธุ์
คณบดีวิทยาลัยนานาชาติ



ผศ.ดร.สุชาดา กรเพชรปาดณี
คณบดีวิทยาลัยวิทยาการวิจัย
และวิทยาการปัญญา



อาจารย์สัณฑ์ไชยญ์ เอื้อศิลป์
ผู้รักษาการแทนผู้อำนวยการ
สถาบันวิจัยวัฒนธรรมและศิลปะ



ดร.วรเทพ มุธุวรรณ
ผู้อำนวยการสถาบัน
วิทยาศาสตร์ทางทะเล



ผศ.ดร.จรัล จกรวงศ์แดง
ผู้อำนวยการสถาบันภาษา



ผศ.ดร.สุรางคณา ธรรมลิขิต
ผู้อำนวยการสำนักคอมพิวเตอร์



ผศ.เกียรติศักดิ์ พรหมณพันธุ์
ผู้อำนวยการสำนักบริการวิชาการ



นางวันทนา กิติศิริวรรณ
ผู้อำนวยการสำนักหอสมุด



ดร.ผลาดร สุวรรณโพธิ์
ผู้อำนวยการโรงเรียนสาธิต“พิบูลบำเพ็ญ”



นางสาวสุชาดา มณีสุธรรม
ผู้ปฏิบัติหน้าที่ผู้อำนวยการ
กองกฎหมาย (ถึง ๓๑ ม.ค. ๕๖)



นายวิชัย ใจตา
ผู้รักษาการแทนผู้อำนวยการ
กองกฎหมาย (เริ่ม ๗ ก.พ. ๕๖)

กรรมการ



นางสาวระวีวรรณ สุนทรต
 ผู้รักษาการแทนผู้อำนวยการ
 กองการเจ้าหน้าที่
 (๑ ต.ค. ๕๕ - ๓๑ ธ.ค. ๕๕)



นางทิพวัลย์ กันกา
 ผู้รักษาการแทนผู้อำนวยการ
 กองการเจ้าหน้าที่
 (๑ ม.ค. ๕๖ - ๓๑ มี.ค. ๕๖)



นางกตติยา จินตเศรณี
 ผู้รักษาการแทนผู้อำนวยการ
 กองบริหารและพัฒนาทรัพยากรบุคคล
 (๑ เม.ย. ๕๖ - ปัจจุบัน)



นางสาวกัญญา เปี่ยมประสาทร
 ผู้อำนวยการกองกิจการนิสิต



นายครรชิต ดอกไม้คดี
 ผู้อำนวยการกองกีฬาและนันทนาการ



นางสาวกนกรัตน์ คล้ายทองคำ
 ผู้อำนวยการกองคลังและทรัพย์สิน



นางสาวเสาวณีย์ สำราญสุข
 ผู้อำนวยการกองทะเบียนและประมวล



นายพิชิต มีพจน
 ผู้อำนวยการกองบริการการศึกษา



นางสาวพัชรี ปัญญาเลิศศรีธา
 ผู้ปฏิบัติหน้าที่ผู้อำนวยการ
 กองบริหารวิทยาเขตจันทบุรี



นางภัทรภร ธรรมม
 ผู้ปฏิบัติหน้าที่ผู้อำนวยการ
 กองบริหารวิทยาเขตสระแก้ว



นางสาวเนาวรัตน์ ดรุณศรี
 ผู้อำนวยการกองแผนงาน



นายสุธีร์ เจริญสุข
 ผู้อำนวยการกองอาคารสถานที่



ผศ.วิไล ลิ้มดาวรานันต์
 ผู้รักษาการแทนผู้อำนวยการ
 ศูนย์จีนศึกษา



นางสาววรรภา เกล็ดแก้วจินดา
 ผู้จัดการศูนย์ปฏิบัติการโรงแรม



นางสาวราตรี แซ่ห้วง
 หัวหน้าหน่วยตรวจสอบภายใน



นางเอี่ยมพร ศิริธรรม
 ผู้อำนวยการกองกลาง
 (กรรมการและเลขานุการ)



นางบุญเพ็ญ ฤทธิมหันต์
 หัวหน้างานการประชุมและพิธีการ
 (ผู้ช่วยเลขานุการ)



นางอรอินท์ วณิชฉมนานูวัติ
 เจ้าหน้าที่บริหารงานทั่วไป
 (ผู้ช่วยเลขานุการ)

สภาวิชาการมหาวิทยาลัยบูรพา

กรรมการสภาวิชาการมหาวิทยาลัยบูรพา ประกอบด้วย

๑. อธิการบดี	ประธานกรรมการ
๒. ศาสตราจารย์พจน์ สะเพียรชัย	กรรมการ
๓. ศาสตราจารย์สมบัติ กาญจนกิจ	กรรมการ
๔. ศาสตราจารย์นายแพทย์วุฒิชัย ธนาพงศธร	กรรมการ
๕. ศาสตราจารย์ธนวัฒน์ จารุพงษ์สกุล	กรรมการ
๖. ศาสตราจารย์ลออศรี เสนาะเมือง	กรรมการ
๗. คณบดีคณะมนุษยศาสตร์และสังคมศาสตร์	กรรมการ
๘. คณบดีวิทยาลัยการบริหารรัฐกิจ	กรรมการ
๙. คณบดีคณะแพทยศาสตร์	กรรมการ
๑๐. คณบดีคณะเภสัชศาสตร์	กรรมการ
๑๑. คณบดีคณะภูมิสารสนเทศศาสตร์	กรรมการ
๑๒. คณบดีคณะวิศวกรรมศาสตร์	กรรมการ
๑๓. ศาสตราจารย์สุชาติ เกาทอง	กรรมการ
๑๔. รองศาสตราจารย์มนตรี แย้มกสิกร	กรรมการ
๑๕. รองศาสตราจารย์สุวรรณา จันทร์ประเสริฐ	กรรมการ
๑๖. รองศาสตราจารย์ประเสริฐ มีรัตน์	กรรมการ
๑๗. รองศาสตราจารย์วีรพงศ์ วุฒิพันธุ์ชัย	กรรมการ
๑๘. รองศาสตราจารย์ณกร อินทร์พุง	กรรมการ
๑๙. รองอธิการบดีฝ่ายวิชาการ	กรรมการและเลขานุการ
๒๐. ผู้ช่วยอธิการบดีฝ่ายวิชาการ (ผู้ช่วยศาสตราจารย์ยุวดี รอดจากภัย)	ผู้ช่วยเลขานุการ
๒๑. ผู้อำนวยการกองบริการการศึกษา	ผู้ช่วยเลขานุการ

คณะกรรมการส่งเสริมกิจการมหาวิทยาลัยบูรพา

กรรมการส่งเสริมกิจการมหาวิทยาลัยบูรพา ประกอบด้วย

๑.	ศาสตราจารย์ ดร.สุชาติ อุปลัมภ์	ประธานกรรมการ
๒.	ผู้ว่าราชการจังหวัดชลบุรี	กรรมการ
๓.	รองศาสตราจารย์เชาวน์ มณีวงษ์	กรรมการ
๔.	นายจิตติ พงศ์ไพโรจน์	กรรมการ
๕.	นายสุทิน ภาคิวงศา	กรรมการ
๖.	นายภิญโญ ตันวิเศษ	กรรมการ
๗.	นายธีระวัฒน์ อรุณัญญะ	กรรมการ
๘.	นายจิราเมศร์ โชคสุริยเกียรติ	กรรมการ
๙.	นายธีระ มงคลจิตตานนท์	กรรมการ
๑๐.	นายวิบูลย์ กรมดิษฐ์	กรรมการ
๑๑.	นายพงษ์ไพโรจน์ รัชตะทรัพย์	กรรมการ
๑๒.	นายจักรวาล ตั้งประกอบ	กรรมการ
๑๓.	นางสองศรี พิศาลวาเลิศ	กรรมการ
๑๔.	นายธีระชัย ล้อวัชรวิภูฏ์	กรรมการ
๑๕.	นายเทอดธรรม อัมราลิขิต	กรรมการ
๑๖.	นายกสมาคมศิษย์เก่ามหาวิทยาลัยบูรพา	กรรมการ
๑๗.	นายกองค์การบริหารส่วนจังหวัดชลบุรี	กรรมการ
๑๘.	นายกเมืองพัทยา	กรรมการ
๑๙.	นายกเทศมนตรีเทศบาลเมืองแสนสุข	กรรมการ
๒๐.	นายกเทศมนตรีเทศบาลนครแหลมฉบัง	กรรมการ
๒๑.	ประธานสภาอุตสาหกรรมจังหวัดชลบุรี	กรรมการ
๒๒.	ประธานหอการค้าจังหวัดชลบุรี	กรรมการ
๒๓.	นายชุมพล เทียงธรรม	กรรมการ
๒๔.	นายพิชัย สนแจ้ง	กรรมการ
๒๕.	นายภาคิน สมมิตร	กรรมการ
๒๖.	นายสาธิต ปิตุวรา	กรรมการ
๒๗.	นายสุรินทร์ จิรวินธุ์	กรรมการ
๒๘.	นายเจริญ จุรกิจานนท์	กรรมการ
๒๙.	นายจิระวี เสมอวงษ์	กรรมการ
๓๐.	รองอธิการบดีฝ่ายบริหาร	กรรมการ
๓๑.	ผู้อำนวยการกองกลาง	กรรมการและเลขานุการ
๓๒.	หัวหน้างานการประชุมและพิธีการ	กรรมการและผู้ช่วยเลขานุการ
๓๓.	นางอรอินท์ วนิชวัฒนาวุฒิ	กรรมการและผู้ช่วยเลขานุการ

สภาพนักงาน

สภาพนักงาน

ประกอบด้วย

- | | |
|--------------------------------|-----------------------------|
| ๑. นายครรชิต ดอกไม้คลี | ประธานสภาพนักงาน |
| ๒. นางสาววรรณทนา พรหมสวย | รองประธานสภาพนักงาน คนที่ ๑ |
| ๓. นางสาวชุตีวรรณ เดชสกุลวัฒนา | รองประธานสภาพนักงาน คนที่ ๒ |

สมาชิก

- | | |
|---------------------------------|----------------------------------|
| ๔. นางสาวยุณี พงศ์จตุรวิทย์ | ๑๘. นางพิสมัย น้ำจันทร์ |
| ๕. นางสาวไพลิน เกาตระการวิวัฒน์ | ๑๙. นางนิภาวดี สิงห์โตทอง |
| ๖. นายสุดสายชล หอมทอง | ๒๐. นางสาวอภิญญา หรูสกุล |
| ๗. นางยุวดี ชีโนดม | ๒๑. นายสุทธิจิตต์ รอดฝัน |
| ๘. นายธนพล พุกเลี้ยง | ๒๒. นางจุฬาลักษณ์ เทียนรุ่งรัมย์ |
| ๙. นายกนก พานทอง | ๒๓. นายสรรร กลิ่นวิชิต |
| ๑๐. นายภูริต มีพร้อม | ๒๔. นายเบญจมาศ ไพบูลย์กิจกุล |
| ๑๑. นางสาวพิมพ์พรพรรณ เลิศล้ำ | ๒๕. นายบุญเชิด หนูอ้อม |
| ๑๒. นายพงษ์เสฐียร เหลืองอลงกต | ๒๖. นายปัญญา อินทเจริญ |
| ๑๓. นายอาตุลย์ มีพูล | ๒๗. นายธนากร เทียงน้อย |
| ๑๔. นายกิตติศักดิ์ อ่อนเอื้อน | ๒๘. นางสาวณัฐฐิญา ดีทลี |
| ๑๕. นางเวรกา กลิ่นวิชิต | ๒๙. นายสุรพล บัญเจริญ |
| ๑๖. นางอากาศร ธาตุโลหะ | ๓๐. นางสุนันทา อินทเจริญ |
| ๑๗. นายเอกกฤต เมนะคงคา | |

เลขาธิการ

- | | |
|--------------------------------|--------------------------------|
| ๓๑. นายใหม่ ภูผา | รองเลขาธิการสภาพนักงาน คนที่ ๑ |
| ๓๒. นายเมธิน ศรีสวัสดิ์ | รองเลขาธิการสภาพนักงาน คนที่ ๒ |
| ๓๓. นายเสริมสิทธิ์ สร้อยสอดศรี | รองเลขาธิการสภาพนักงาน คนที่ ๓ |
| ๓๔. นางสาวพิมพ์ทอง ทองนพคุณ | รองเลขาธิการสภาพนักงาน คนที่ ๔ |

การประกันคุณภาพการศึกษา

๑. กิจกรรมการประเมินคุณภาพการศึกษา

ในปีงบประมาณ ๒๕๕๖ งานประกันคุณภาพการศึกษา กองบริการการศึกษา จัดกิจกรรมการประกันคุณภาพการศึกษาดังนี้

๑. โครงการอบรมสัมมนาเชิงปฏิบัติการ “ผู้ประเมินคุณภาพการศึกษาภายในมหาวิทยาลัยบูรพา” หลักสูตร ๒ (สำหรับผู้ไม่มีประสบการณ์ในการประเมินคุณภาพ) ระหว่างวันที่ ๓๑ ตุลาคม - ๒ พฤศจิกายน พ.ศ. ๒๕๕๕ ณ ห้องประชุม PH 501 ชั้น ๕ อาคาร มหิตลาธิเบศร คณะสาธารณสุขศาสตร์ มหาวิทยาลัยบูรพา
๒. จัดประชุมสัมมนาเชิงปฏิบัติการ เรื่อง “การจัดทำแผนยกระดับคุณภาพตามผลการประเมินคุณภาพการศึกษาภายใน” ปีการศึกษา ๒๕๕๕ ในวันที่ ๒๗ ธันวาคม พ.ศ. ๒๕๕๕ เวลา ๐๘.๐๐ - ๑๖.๓๐ น. ณ ห้องประชุม MD601 ชั้น ๖ อาคารสมเด็จพระเทพรัตนราชสุดา คณะแพทยศาสตร์ มหาวิทยาลัยบูรพา
๓. โครงการประชุมสัมมนาเชิงวิชาการเรื่อง “ทิศทางการศึกษาในอนาคตเพื่อมุ่งสู่ประชาคม ASEAN และเกณฑ์คุณภาพการศึกษาเพื่อการดำเนินการที่เป็นเลิศ (Education Criteria for Performance Excellence : EdPEX)” เมื่อวันที่ ๓๑ มกราคม พ.ศ. ๒๕๕๖ เวลา ๐๘.๓๐ - ๑๖.๓๐ น. ณ ห้องประชุม Auditorium ชั้น ๘ อาคาร ดร.ผาสุข กุลละวณิชย์ วิทยาลัยพาณิชยศาสตร์ มหาวิทยาลัยบูรพา
๔. โครงการอบรมเชิงปฏิบัติการเรื่อง “การเขียนรายงานการประเมินตนเอง (Self-Assessment Report : SAR)” ประจำปีการศึกษา ๒๕๕๕ จำนวน ๒ ครั้ง ครั้งที่ ๑ วันที่ ๑๙ เมษายน พ.ศ. ๒๕๕๖ ณ ห้องประชุม ๑๐๑ - ๑๐๒ หอประชุม อารัมภ์ศรี ครั้งที่ ๒ วันที่ ๑๘ เมษายน พ.ศ. ๒๕๕๖ ณ ห้องประชุม ๑๐๓ หอประชุม อารัมภ์ศรี
๕. จัดประชุมอบรม เรื่อง “การใช้งานระบบฐานข้อมูลด้านการประกันคุณภาพ (CHE QA Online)” ให้กับเครือข่ายการประกันคุณภาพภายในระดับอุดมศึกษา (C-IOA) ภาคตะวันออก เมื่อวันที่ ๒๕ เมษายน พ.ศ. ๒๕๕๖ ณ ห้องปฏิบัติการคอมพิวเตอร์ ชั้น ๓ วิทยาลัยนานาชาติ มหาวิทยาลัยบูรพา
๖. จัดสัมมนาแลกเปลี่ยนเรียนรู้ เรื่อง “ประสบการณ์ในการทำหน้าที่ประธาน/กรรมการประเมินคุณภาพการศึกษาภายใน” ให้กับเครือข่ายการประกันคุณภาพภายในระดับอุดมศึกษา (C-IOA) ภาคตะวันออก เมื่อวันที่ ๒๖ เมษายน พ.ศ. ๒๕๕๖ ณ ห้องประชุม IC 203 ชั้น ๒ Auditorium วิทยาลัยนานาชาติ มหาวิทยาลัยบูรพา
๗. โครงการ “วันประกันคุณภาพการศึกษา มหาวิทยาลัยบูรพาและเครือข่ายสถาบันอุดมศึกษาภาคตะวันออก (BUU & C-IOA DAY)” ในวันที่ ๕ กรกฎาคม พ.ศ. ๒๕๕๖ ณ ห้องโถงชั้น ๑ และ ชั้น ๒ หอประชุม อารัมภ์ศรี
๘. โครงการ “การติดตามตรวจสอบคุณภาพการศึกษาระดับส่วนงานมหาวิทยาลัยบูรพา ประจำปีการศึกษา ๒๕๕๕” ระหว่างเดือนกรกฎาคม ถึง สิงหาคม พ.ศ. ๒๕๕๖
๙. โครงการ “การประเมินคุณภาพการศึกษาภายใน มหาวิทยาลัยบูรพา ประจำปีการศึกษา ๒๕๕๕” ระหว่างวันที่ ๒-๓ กันยายน พ.ศ. ๒๕๕๖

๒. ผลการประเมินคุณภาพการศึกษา ภายในมหาวิทยาลัยบูรพา

มหาวิทยาลัยบูรพาได้ดำเนินการให้มีการประเมินคุณภาพการศึกษาภายในโดยคณะกรรมการประเมินคุณภาพการศึกษาภายใน ซึ่งมหาวิทยาลัยบูรพาแต่งตั้งตามคำสั่งมหาวิทยาลัยบูรพาที่ ๐๕๙๑/๒๕๕๖ เรื่อง แต่งตั้งคณะกรรมการประเมินคุณภาพการศึกษาภายในมหาวิทยาลัยบูรพา ประจำปีการศึกษา ๒๕๕๕ ลงวันที่ ๑ มีนาคม พ.ศ. ๒๕๕๖ ประกอบด้วย

- | | |
|---|---------------------|
| ๑. รองศาสตราจารย์ ดร.นายแพทย์ชัยเลิศ พิธิพรชัย | ประธานกรรมการ |
| ๒. รองศาสตราจารย์ ดร.ชนศักดิ์ ปายเที่ยง | กรรมการ |
| ๓. รองศาสตราจารย์ ดร.วศิน อิงคพัฒนากุล | กรรมการ |
| ๔. รองศาสตราจารย์ ดร.ลิลลี่ กาวีดีะ | กรรมการ |
| ๕. รองศาสตราจารย์ ดร.กัญญา ประจุกสิป | กรรมการ |
| ๖. รองศาสตราจารย์ ดร.ตรีศก เหล่าศิริหงษ์ทอง | กรรมการ |
| ๗. รองศาสตราจารย์ ดร.พัชรี ศรีสังข์ | กรรมการ |
| ๘. รองศาสตราจารย์ ดร.พรณี บัญชรหัตถกิจ | กรรมการ |
| ๙. รองศาสตราจารย์อุษณีย์ คำประกอบ | กรรมการ |
| ๑๐. ผู้ช่วยศาสตราจารย์ ดร.ณรงค์ ฉิมพาลี | กรรมการ |
| ๑๑. ผู้ช่วยศาสตราจารย์ ดร.คณินิจ ภูพัฒน์วิบูลย์ | กรรมการ |
| ๑๒. ดร.มงคล หวังสถิตย์วงษ์ | กรรมการ |
| ๑๓. ผู้ช่วยศาสตราจารย์ ดร.ยุวดี รอดจากภัย | กรรมการและเลขานุการ |

การประเมินคุณภาพการศึกษาภายในครั้งนี้มีวัตถุประสงค์เพื่อประเมินผลการดำเนินงานของมหาวิทยาลัยบูรพา ในรอบปีการศึกษา ๒๕๕๕ ตามตัวบ่งชี้และเกณฑ์มาตรฐานของสำนักงานคณะกรรมการการอุดมศึกษา และตามมาตรฐานตัวบ่งชี้ของ สำนักงานรับรองมาตรฐานและประเมินคุณภาพการศึกษา (องค์การมหาชน) และของมหาวิทยาลัยบูรพา รวมทั้งศึกษาวิเคราะห์จุดแข็ง จุดอ่อน ประเด็น เกร็ดตอนในการพัฒนา ข้อเสนอแนะเพื่อการพัฒนาในแต่ละองค์ประกอบแต่ละมาตรฐาน และให้ข้อเสนอแนะเพื่อการพัฒนาคุณภาพการศึกษาของ มหาวิทยาลัยบูรพา คณะกรรมการประเมินคุณภาพ การศึกษาภายในได้ดำเนินการประเมินคุณภาพการศึกษาภายในระดับส่วนงานระหว่างวันที่ ๒๖ มิถุนายน ถึงวันที่ ๙ สิงหาคม พ.ศ. ๒๕๕๖ และระดับมหาวิทยาลัยบูรพา ระหว่างวันที่ ๒ - ๓ กันยายน พ.ศ. ๒๕๕๖

ผลการประเมินคุณภาพการศึกษาภายในตามเกณฑ์สำนักงานคณะกรรมการการอุดมศึกษา ๒๓ ตัวบ่งชี้และตามเกณฑ์สำนักรับรองมาตรฐานและประเมินคุณภาพการศึกษา (องค์การมหาชน) ๑๔ ตัวบ่งชี้ในภาพรวมมีคุณภาพอยู่ในระดับดี คะแนนการประเมิน เฉลี่ยเท่ากับ ๔.๑๙

จุดเด่น

ผู้บริหารมีวิสัยทัศน์และมีความมุ่งมั่นในการบริหารจัดการมหาวิทยาลัยไปสู่เป้าหมายที่วางไว้

จุดที่ควรพัฒนา

๑. มีหลักสูตรบางหลักสูตรจาก ๔ คณะที่ไม่เป็นไปตามเกณฑ์มาตรฐานหลักสูตร ระดับอุดมศึกษา พ.ศ. ๒๕๔๘ หรือกรอบมาตรฐาน TOF
๒. มหาวิทยาลัยยังไม่มีแผนพัฒนาบุคลากรเชิงรุกในแต่ละตำแหน่งงาน
๓. ผลการดำเนินงานการบูรณาการบริการวิชาการแก่สังคมกับการเรียนการสอน และการวิจัยไม่ชัดเจน
๔. ควรกำหนดองค์กรที่มีความเป็นเลิศในศาสตร์เดียวกันกับสถาบัน เพื่อการเทียบเคียง (Benchmark) และ นำมหาวิทยาลัยไปสู่ความเป็นเลิศ

ประเด็นเร่งด่วนในการพัฒนา

๑. มหาวิทยาลัยควรมีมาตรการกำกับและติดตาม ผลการดำเนินงานของหลักสูตรทุกหลักสูตรให้เป็นไปตามเกณฑ์มาตรฐานหลักสูตรระดับอุดมศึกษา พ.ศ. ๒๕๔๘ และกรอบมาตรฐาน TOF
๒. มหาวิทยาลัยควรสร้างความเข้าใจในการบริหารหลักสูตรให้เป็นไปตามกรอบ TOF ให้ครอบคลุมกลุ่มเป้าหมายที่รับผิดชอบหลักสูตรและอาจารย์ผู้สอน
๓. ควรมีแผนพัฒนาคณาจารย์และบุคลากรสายสนับสนุนของมหาวิทยาลัยเชิงรุกที่ชัดเจนโดยกำหนดเป้าหมายผลสำเร็จเชิงคุณภาพมีการกำกับและติดตามผลการดำเนินงานที่ชัดเจนพร้อมทั้งนำผลการกำกับ ติดตามไปปรับปรุงและพัฒนาอย่างต่อเนื่อง



บัญชีงบดุล

ปีงบประมาณ ๒๕๕๖ มหาวิทยาลัยบูรพา



มหาวิทยาลัยบูรพา

งบประมาณเงินสดทางตรง (รวมแหล่งเงิน)

สำหรับรอบระยะเวลาบัญชีสิ้นสุดวันที่ ๓๐ กันยายน พ.ศ. ๒๕๕๖

กระแสเงินสดจากกิจกรรมดำเนินงาน

เงินสดรับ		
	รายได้จากเงินงบประมาณ	๑,๓๘๙,๖๘๐,๓๓๑.๔๔
	รายได้จากการขายสินค้าและบริการ	๒,๕๙๔,๙๔๘,๒๖๖.๔๑
	รายได้จากการบริจาค	๔๕,๒๙๐,๖๙๐.๒๒
	รายรับอื่น	๑๗๓,๙๕๕,๑๖๗.๑๔
		๔,๒๐๓,๘๗๔,๔๕๕.๒๑
บวก	สินค้าคงเหลือลดลง สินทรัพย์อื่น ลดลง	๔,๘๗๐,๖๓๘.๕๘ ๑๓๗,๗๕๒.๗๖
		๕,๐๐๘,๓๙๑.๓๔
หัก	ลูกหนี้เพิ่มขึ้น วัสดุคงเหลือเพิ่มขึ้น รายได้ค้างรับเพิ่มขึ้น	๑๑๗,๐๓๓,๓๕๘.๘๔ ๕๔๘,๔๖๑.๐๘ ๑๒,๙๕๖,๘๙๘.๐๐
		๑๓๐,๕๓๘,๗๑๗.๙๒
รวมเงินสดรับ		๔,๐๗๘,๓๕๔,๑๒๘.๖๓
เงินสดจ่าย		
	ค่าใช้จ่ายด้านบุคลากร	๑,๑๒๑,๓๓๔,๑๗๕.๙๐
	ค่าใช้จ่ายในการดำเนินงาน	๑,๓๗๕,๗๐๑,๙๘๑.๑๗
	ค่าใช้จ่ายเงินอุดหนุน	๒๔๘,๗๙๗,๖๔๗.๖๖
	ค่าเสื่อมราคาและค่าตัดจำหน่าย	๕๓๕,๖๓๓,๐๘๘.๔๕
	ค่าใช้จ่ายอื่น	๓๕,๘๕๔,๔๔๙.๓๖
		๓,๓๓๗,๑๑๑,๓๒๖.๕๔
บวก	เงินรับฝากและเงินประกันลดลง หนี้สินหมุนเวียนอื่นลดลง	๓๗,๘๘๐,๙๔๕.๖๑ ๗๕,๑๗๘,๗๕๗.๕๒
		๑๑๓,๐๕๙,๗๐๓.๑๓
หัก	เจ้าหนี้เพิ่มขึ้น ค่าใช้จ่ายค้างจ่ายเพิ่มขึ้น รายได้รับล่วงหน้าเพิ่มขึ้น รายได้รอการรับรู้เพิ่มขึ้น	๒๐,๓๓๗,๓๔๗.๕๓ ๕๘,๕๗๑,๑๗๕.๐๗ ๕๒,๐๕๑,๓๖๘.๕๐ ๑๐,๓๐๓,๑๓๗.๓๖
		๑๔๑,๒๖๓,๐๒๘.๔๖
รวมเงินสดจ่าย		๓,๒๘๙,๑๑๘,๐๑๗.๒๑
กระแสเงินสดสุทธิจากกิจกรรมดำเนินงาน		๗๘๙,๒๓๖,๑๑๑.๔๒
กระแสเงินสดจากกิจกรรมลงทุน		
บวก	สินทรัพย์ไม่มีตัวตน (สุทธิ) ลดลง สินทรัพย์โครงสร้างพื้นฐาน (สุทธิ) ลดลง	๑,๕๖๙,๐๗๘.๙๓ ๖,๑๖๗,๐๑๖.๒๔
หัก	เงินลงทุนระยะสั้นเพิ่มขึ้น ที่ดิน อาคาร และอุปกรณ์ (สุทธิ) เพิ่มขึ้น เงินลงทุนระยะยาวเพิ่ม	๙๘๕,๔๘๔,๔๗๓.๓๓ ๓๓๐,๓๑๖,๙๗๑.๗๙ ๗,๙๙๙,๙๗๐.๐๐
		๑,๓๒๓,๘๐๑,๔๕๕.๑๒
กระแสเงินสดสุทธิจากกิจกรรมลงทุน		-๑,๓๑๖,๐๖๕,๓๗๖.๙๕
กระแสเงินสดจากกิจกรรมจัดหาเงิน		
	ทุน เพิ่มขึ้น รายได้สูง/ (ต่ำ) กว่าค่าใช้จ่ายสะสมเพิ่มขึ้น	๑๓๙,๗๒๖,๗๗๐.๘๕ -๓๘,๓๐๓,๔๘๖.๗๒
		๑๐๑,๔๒๓,๒๘๔.๑๓
กระแสเงินสดสุทธิจากกิจกรรมจัดหาเงิน		๑๐๑,๔๒๓,๒๘๔.๑๓
เงินสดเพิ่มขึ้น / (ลดลง) สุทธิ		-๔๒๕,๔๑๕,๙๖๘.๔๐
เงินสดและรายการเทียบเท่าเงินสดคงเหลือ ณ วันต้นงวด		๘๓๘,๘๕๓,๘๐๓.๔๕
เงินสดและรายการเทียบเท่าเงินสดคงเหลือ ณ วันปลายงวด		๔๑๓,๔๓๗,๘๓๕.๐๕

มหาวิทยาลัยบูรพา

งบแสดงฐานะการเงิน (รวมแหล่งเงิน)
ณ วันที่ ๓๐ กันยายน พ.ศ. ๒๕๕๖

	หมายเหตุ	(หน่วย:บาท)
สินทรัพย์		
สินทรัพย์หมุนเวียน		
เงินสดและรายการเทียบเท่าเงินสด	๒	๔๑๓,๔๓๗,๘๗๙.๐๕
ลูกหนี้	๓	๓๓๔,๖๙๓,๕๒๖.๒๓
รายได้ค้างรับ	๔	๒๐,๕๘๕,๓๑๓.๒๕
สินค้าคงเหลือ	๕	๑๕,๘๐๑,๖๓๗.๒๒
วัสดุคงเหลือ	๖	๒,๘๖๐,๓๗๗.๖๐
เงินลงทุนระยะสั้น	๗	๔,๗๒๓,๗๒๑,๙๖๘.๗๘
รวมสินทรัพย์หมุนเวียน		๕,๕๑๑,๑๐๐,๗๐๒.๑๓
สินทรัพย์ไม่หมุนเวียน		
เงินลงทุนระยะยาว	๘	๕๗,๙๙๙,๙๗๐.๐๐
ที่ดิน อาคาร และอุปกรณ์ (สุทธิ)	๙	๓,๘๐๖,๗๒๗,๑๖๓.๔๘
สินทรัพย์โครงสร้างพื้นฐาน (สุทธิ)	๑๐	๔๗,๗๔๙,๗๑๙.๗๗
สินทรัพย์ไม่มีตัวตน (สุทธิ)	๑๑	๙,๕๗๓,๗๓๖.๙๖
รวมสินทรัพย์ไม่หมุนเวียน		๓,๙๙๒,๒๐๕,๕๗๐.๒๑
สินทรัพย์อื่น		
สินทรัพย์อื่น	๑๒	๑,๘๑๘,๗๖๗.๖๐
รวมสินทรัพย์อื่น		๑,๘๑๘,๗๖๗.๖๐
รวมสินทรัพย์		๙,๔๓๔,๙๗๐,๐๕๙.๙๔
หนี้สิน		
หนี้สินหมุนเวียน		
เจ้าหนี้	๑๓	๑๑๕,๙๑๙,๗๙๙.๒๗
ค่าใช้จ่ายค้างจ่าย	๑๔	๑๗๒,๗๕๐,๐๕๓.๓๗
รายได้รับล่วงหน้า	๑๕	๘๔,๑๔๐,๗๖๘.๕๐
เงินรับฝากและเงินประกัน	๑๖	๒๕๑,๘๔๓,๔๑๓.๓๗
รายได้รอการรับรู้	๑๗	๒๑๔,๒๖๓,๙๑๙.๖๑
หนี้สินหมุนเวียนอื่น	๑๘	๑๔๑,๙๙๕,๕๖๒.๒๗
รวมหนี้สินหมุนเวียน		๙๘๖,๘๑๓,๕๑๖.๓๙
หนี้สินไม่หมุนเวียน		
เงินกู้ระยะยาว	๑๙	๔,๓๕๐,๐๐๐.๐๐
รวมหนี้สินไม่หมุนเวียน		๔,๓๕๐,๐๐๐.๐๐
รวมหนี้สิน		๙๙๑,๑๖๓,๕๑๖.๓๙
ส่วนทุน		
ทุน	๒๐	๒,๙๘๘,๒๑๑,๘๙๓.๐๘
รายได้สูง(ต่ำ)กว่าค่าใช้จ่ายสะสม	๒๑	๕,๔๖๑,๔๙๔,๖๕๐.๔๗
รวมส่วนทุน		๘,๔๔๙,๗๐๖,๕๔๓.๕๕
รวมหนี้สินและส่วนทุน		๙,๔๓๔,๙๗๐,๐๕๙.๙๔
หมายเหตุประกอบงบการเงินเป็นส่วนหนึ่งของงบการเงินนี้		

มหาวิทยาลัยบูรพา

งบรายได้และค่าใช้จ่าย (รวมแหล่งเงิน)
ณ วันที่ ๓๐ กันยายน พ.ศ. ๒๕๕๖

	หมายเหตุ	(หน่วย:บาท)
รายได้		
รายได้จากการดำเนินงาน		
รายได้จากรัฐบาล		
รายได้จากเงินงบประมาณ	๒๒	<u>๑,๓๘๙,๖๘๐,๓๓๑.๔๔</u>
รวมรายได้จากรัฐบาล		<u>๑,๓๘๙,๖๘๐,๓๓๑.๔๔</u>
รายได้จากแหล่งอื่น		
รายได้จากการขายสินค้าและบริการ	๒๓	๒,๕๙๔,๙๔๘,๒๖๖.๔๑
รายได้จากการบริจาค	๒๔	๔๕,๒๙๐,๖๙๐.๒๒
รายรับอื่น	๒๕	๑๗๓,๙๕๕,๑๖๗.๑๔
รวมรายได้จากแหล่งอื่น		<u>๒,๘๑๔,๑๙๔,๑๒๓.๗๗</u>
รวมรายได้จากการดำเนินงาน		<u>๔,๒๐๓,๘๗๔,๔๕๕.๒๑</u>
ค่าใช้จ่าย		
ค่าใช้จ่ายจากการดำเนินงาน		
ค่าใช้จ่ายด้านบุคลากร	๒๖	๑,๑๒๑,๓๓๔,๑๗๕.๙๐
ค่าใช้จ่ายในการดำเนินงาน	๒๗	๑,๓๗๕,๗๐๑,๙๘๑.๑๗
ค่าใช้จ่ายเงินอุดหนุน	๒๘	๒๔๘,๗๙๗,๖๔๗.๖๖
ค่าเสื่อมราคาและค่าตัดจำหน่าย	๒๙	๕๓๕,๖๓๓,๐๘๘.๔๕
ค่าใช้จ่ายอื่น	๓๐	๓๕,๘๕๕,๔๔๙.๓๖
รวมค่าใช้จ่ายจากการดำเนินงาน		<u>๓,๓๑๗,๓๒๑,๓๔๒.๕๔</u>
รายได้สูง/(ต่ำ)กว่าค่าใช้จ่ายสุทธิ		<u>๘๘๖,๕๕๓,๑๑๒.๖๗</u>

หมายเหตุประกอบงบการเงินเป็นส่วนหนึ่งของงบการเงินนี้



มหาวิทยาลัยบูรพา

หมายเหตุประกอบงบการเงิน (รวมแหล่งเงิน)
สำหรับปีสิ้นสุดวันที่ ๓๐ กันยายน พ.ศ. ๒๕๕๖

ความเป็นมา ของมหาวิทยาลัย

มหาวิทยาลัยบูรพา เดิมชื่อมหาวิทยาลัยศรีนครินทรวิโรฒ วิทยาเขตบางแสน และต่อมาได้ยกฐานะเป็นมหาวิทยาลัยบูรพา ในวันที่ ๓๐ กรกฎาคม พ.ศ. ๒๕๓๓ ซึ่งต่อมาในวันที่ ๑๐ มกราคม พ.ศ. ๒๕๕๑

มหาวิทยาลัยบูรพาได้เปลี่ยนสถานภาพจากการเป็นมหาวิทยาลัยของรัฐมาเป็นมหาวิทยาลัยในกำกับของรัฐสภามหาวิทยาลัยมีอำนาจหน้าที่ควบคุมดูแลกิจการทั่วไปของมหาวิทยาลัย โดยการกำหนดเป้าหมายงานนโยบายและแนวทางในการพัฒนาของมหาวิทยาลัย ออกข้อบังคับระเบียบและประกาศต่างๆ เพื่อประโยชน์ในการปฏิบัติงานรวมถึงกำหนดนโยบายและวิธีการเกี่ยวกับการจัดหารายได้ จัดหาแหล่งทุนและทรัพยากรอื่น อนุมัติการตั้งงบประมาณรายรับและอนุมัติงบประมาณรายจ่ายของมหาวิทยาลัย รายได้ของมหาวิทยาลัยไม่เป็นรายได้ที่ต้องนำส่งกระทรวงการคลังตามกฎหมายว่าด้วยเงินคงคลังและกฎหมายว่าด้วยวิธีการ งบประมาณประกอบด้วย

๑. เงินอุดหนุนจากรัฐบาล
๒. รายได้จากจัดการศึกษา
๓. รายได้จากการบริหารสินทรัพย์
๔. รายได้จากการลงทุนและดอกเบี้ยรับ
๕. รายได้จากบริการสุขภาพ
๖. รายได้จากบริการวิชาการ
๗. รายได้จากการวิจัย
๘. รายได้จากการเป็นที่ปรึกษา
๙. เงินและทรัพย์สินที่ได้จากการรับบริจาค
๑๐. เงินรับฝาก
๑๑. เงินอุดหนุนจากแหล่งอื่น
๑๒. รายได้หรือผลประโยชน์อื่น นอกจากข้อ (๑) ถึง (๑๑)

หมายเหตุที่ ๑ สรุปนโยบายการบัญชีที่สำคัญ

๑. เกณฑ์การจัดทางการเงิน

งบการเงินจัดทำขึ้นตามเกณฑ์คงค้าง โดยรวมสินทรัพย์ หนี้สิน รายได้และค่าใช้จ่าย ของส่วนงานดังนี้

๑. สำนักงานสภามหาวิทยาลัย
 ๒. สำนักงานอธิการบดี
 ๓. ส่วนงานวิชาการ(คณะ ๒๒ส่วนงาน และวิทยาลัย ๔ส่วนงาน)
 ๔. ส่วนงานอื่น (สถาบัน ๓ส่วนงาน และสำนัก ๓ส่วนงาน)
- การบันทึกบัญชีของมหาวิทยาลัย ใช้โปรแกรมการบันทึกบัญชีระบบ ๓ มิติ

๒. หลักการบัญชีที่ใช้ในการจัดทางการเงิน

- ๒.๑ มหาวิทยาลัยรับรู้รายได้ตามเกณฑ์คงค้าง
 - ๒.๑.๑ รายได้จากจัดการศึกษาจะรับรู้เมื่อสิ้นภาคการศึกษาโดยใน ๑ ปี บัญชีจะรับรู้รายได้จากการจัดการศึกษา ๓ ครั้ง แบ่งเป็นดังนี้ ภาคต้น, ภาคปลาย และภาคฤดูร้อน
 - ๒.๑.๒ รายได้ระหว่างหน่วยงาน-รายได้จากการจัดการศึกษาจัดสรรและรายได้ระหว่างหน่วยงาน-เงินสมทบจ่ายส่วนกลางจะเกิดขึ้นพร้อมกับค่าใช้จ่ายระหว่างหน่วยงาน -ค่าใช้จ่ายในการจัดการศึกษาจัดสรรและค่าใช้จ่ายระหว่างหน่วยงาน-เงินสมทบจ่ายส่วนกลางจะเกิดขึ้นวันที่ทำการจัดสรรรายได้เมื่อสิ้นภาคการศึกษาแต่ละภาคการศึกษา
- ๒.๒ ณ สิ้นปีงบประมาณได้มีการปรับปรุงบัญชี ดังนี้
 - ๒.๒.๑ รายได้ดอกเบี้ย
 - ๒.๒.๒ รายได้ระหว่างหน่วยงาน
 - ๒.๒.๓ เงินสมทบส่วนกลาง
 - ๒.๒.๔ เงินสมทบจ่ายกองทุนมหาวิทยาลัยบูรพา
 - ๒.๒.๕ เงินสมทบจ่ายกองทุนส่วนงาน
 - ๒.๒.๖ รายได้ค้างรับ
- ๒.๓ ลูกหนี้หนี้สิน/นักศึกษา
มหาวิทยาลัยบันทึกรับรู้เมื่อสิ้นสุดภาคการศึกษาโดยทำการตั้งลูกหนี้เท่ากับยอดรายงานสรุปรายได้แยกส่วนงานตามภาระงาน ซึ่งพิมพ์รายงานจากระบบทะเบียน

มหาวิทยาลัยบูรพา

หมายเหตุประกอบงบการเงิน (รวมแหล่งเงิน)
สำหรับปีสิ้นสุดวันที่ ๓๐ กันยายน พ.ศ. ๒๕๕๖

มหาวิทยาลัยมีนโยบายการตั้งค่าเผื่อนี้สงสัยจะสูญ ดังนี้

- ๑) ศูนย์วิทยาศาสตร์สุขภาพ ตั้งค่าเผื่อนี้สงสัยจะสูญ เท่ากับจำนวนหนี้สูญที่ไม่สามารถเก็บเงินได้
- ๒) โรงเรียนสาธิต “พิบูลบำเพ็ญ” ตั้งค่าเผื่อนี้สงสัยจะสูญ เท่ากับจำนวนหนี้ที่มีการฟ้องร้องดำเนินคดี
- ๓) มหาวิทยาลัยบูรพา ตั้งค่าเผื่อนี้สงสัยจะสูญ เท่ากับร้อยละ ๕ ของลูกหนี้เงินสด/นักศึกษา

๒.๔ เงินลงทุนระยะสั้นกองทุนส่วนบุคคล

มหาวิทยาลัยรับรู้ผลตอบแทนจากการลงทุนทุกเดือน

๒.๕ วัสดุคงเหลือ ใช้วิธีการ FIFO

๒.๖ ที่ดิน อาคาร และอุปกรณ์

๒.๖.๑ ที่ดิน แสดงตามราคาทุน ณ วันที่กรรมการตรวจรับ

๒.๖.๒ อาคารและสิ่งปลูกสร้าง แสดงตามราคาทุน ณ วันที่กรรมการตรวจรับเสร็จสิ้นในงวดสุดท้าย

๒.๖.๓ อุปกรณ์ (ครุภัณฑ์) แสดงตามราคาทุน ณ วันที่กรรมการตรวจรับ

๒.๖.๓.๑ ครุภัณฑ์ที่ได้มาตั้งแต่ ปีงบประมาณ ๒๕๔๐- ๒๕๔๕ แสดงราคาทุนต่อหน่วยตั้งแต่ ๓๐,๐๐๐ บาท

๒.๖.๓.๒ ครุภัณฑ์ที่ได้มาตั้งแต่ ปีงบประมาณ ๒๕๔๖-๒๕๕๓ แสดงราคาทุนต่อหน่วยตั้งแต่ ๕,๐๐๐ บาท

๒.๖.๓.๓ ครุภัณฑ์ที่ได้มาตั้งแต่ ปีงบประมาณ ๒๕๕๔ แสดงราคาทุนต่อหน่วยตั้งแต่ ๕,๐๐๑ บาท

ทั้งนี้ให้รวมค่าใช้จ่ายที่เกิดขึ้นเพื่อให้สินทรัพย์นั้นอยู่ในสภาพที่ใช้ดำเนินงานได้ หรือก่อสร้างแล้วเสร็จ

๒.๗ สินทรัพย์ที่ได้รับบริจาค แสดงคู่กับรายได้จากการบริจาคการรับรู้สำหรับรับบริจาคสินทรัพย์และค่าเสื่อมราคาของสินทรัพย์ที่ได้รับบริจาค จะรับรู้ค่าใช้จ่ายพร้อมรายได้จากการบริจาค

๒.๘ ค่าเสื่อมราคาสินทรัพย์ถาวรที่ซื้อ/รับบริจาค คำนวณโดยวิธีเส้นตรงและเป็นไปตามหลักเกณฑ์ที่กำหนดโดยมหาวิทยาลัย ตามหนังสือเวียนที่ ศธ ๐๕๒๘.๐๒๖/ว.๓๘๙ ลงวันที่ ๕ มิถุนายน ๒๕๔๙ เรื่องอัตราค่าเสื่อมราคาและอายุการใช้งานของสินทรัพย์

๒.๙ รายได้โครงการบริการวิชาการ/โครงการวิจัย รับรู้เป็นหนี้สินเมื่อมีการรับเงิน ณ วันที่ได้รับ และตัดบัญชีออกเมื่อมีการเบิกจ่าย

๒.๙.๑ รายได้โครงการบริการวิชาการ เมื่อสิ้นสุดโครงการเจ้าของโครงการรายงานผลการใช้จ่าย จึงรับรู้เป็นรายได้ประเภท รายได้จากโครงการบริการวิชาการ/โครงการวิจัย

๒.๙.๒ รายได้จากโครงการวิจัย จะรับรู้เมื่อมีการเบิกจ่าย

๒.๑๐ ค่าบำรุงกิจกรรมนิสิตและค่าบำรุงกีฬา รับรู้เป็นหนี้สิน เมื่อได้รับเงิน และตัดบัญชีเมื่อมีการเบิกจ่ายโดยใช้เกณฑ์เงินสด

๒.๑๑ เงินรับฝากกรณีนำเงินรับฝากไปซื้อครุภัณฑ์ จะทำการปรับปรุงบัญชีเงินรับฝากคู่กับรายได้จากเงินรับฝาก รอกการรับรู้ที่นำไปซื้อสินทรัพย์ ณ วันที่มีการตั้งหนี้ รายได้จากเงินรับฝากจะเกิดขึ้นเมื่อซื้อครุภัณฑ์มูลค่าต่ำกว่าเกณฑ์จากแหล่งเงินรับฝากหรือเมื่อมีการซื้อครุภัณฑ์จากแหล่งเงินรับฝาก และมีการคิดค่าเสื่อมราคาจะบันทึกบัญชีรับรู้รายได้จากเงินรับฝากตามค่าเสื่อม ราคาประจำเดือนทุกเดือน

๒.๑๒ รายได้จาก การรับบริจาคการรับรู้ เป็นไปตามหลักการและนโยบายบัญชีสำหรับหน่วยงานภาครัฐ ฉบับที่ ๒ หัวข้อ รายได้รอกการรับรู้

๒.๑๓ ทุนจากการบริจาคคงยอดเงินต้น เป็นบัญชีที่หมายถึงเงินทุนที่มีผู้บริจาคให้โดยระบุดัตถุประสงค์ให้คงยอดเงินต้น และใช้ได้แต่ดอกผลจากเงินทุนนั้น บันทึกตามต้นแบบระบบงบประมาณ พัสศ การเงินและบัญชีกองทุนโดยเกณฑ์พึงรับ-พึงจ่ายลักษณะ

๓ มิติ สำหรับผู้ปฏิบัติในมหาวิทยาลัย/สถาบันของรัฐ

๒.๑๔ ดอกผลเงินทุน เป็นบัญชีที่หมายถึงเงินที่รับได้จากการรับบริจาคคงยอดเงินต้น และเมื่อมีการนำไปใช้จ่ายจะทำการปรับปรุงบัญชีดอกผลเงินต้นคู่กับรายได้จากการบริจาค ณ วันที่มีการตั้งหนี้

๒.๑๖ ทุนจากการร่วมทุน หมายถึง การร่วมลงทุนของหน่วยงานภายในมหาวิทยาลัย ซึ่งจะบัญชีคู่กับบัญชีเงินลงทุนระยะยาวภายในหน่วยงาน

๒.๑๗ รายได้ระหว่างหน่วยงาน และค่าใช้จ่ายระหว่างหน่วยงาน เป็นบัญชีที่เกิดกับส่วนงานภายในมหาวิทยาลัยซึ่งส่วนงานหนึ่งเกิดรายรับและอีกส่วนงานหนึ่งเกิดค่าใช้จ่าย ซึ่งทั้งนี้รวมกรณีที่มีการโอนเปลี่ยนแปลงงบประมาณรายจ่ายข้ามส่วนงานด้วย

๒.๑๘ ทุนจากการบริจาค คงยอดเงินต้น-กองทุนมหาวิทยาลัยบูรพาใช้ไปสร้างหอพักเทาทอง ๒ และทุนจากการบริจาค คงยอดเงินต้น-กองทุนมหาวิทยาลัยบูรพาใช้ไปสร้างหอพักเทาทอง ๓ เป็นบัญชีคู่กันทุนจากการบริจาคคงยอดเงินต้น-กองทุนมหาวิทยาลัยบูรพา เนื่องจากยืมเงินกองทุนมหาวิทยาลัยบูรพา เพื่อก่อสร้างหอพักเทาทอง โดยลดยอดบัญชีกองทุนมหาวิทยาลัยบูรพาและเพิ่มบัญชีกองทุนมหาวิทยาลัยบูรพาใช้ไปสร้างหอพักเทาทอง

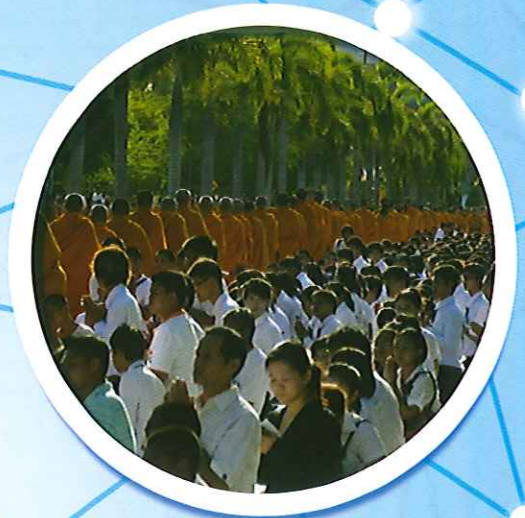

ผลงานตามพันธกิจ ของมหาวิทยาลัย

๑. การจัดการศึกษา

มหาวิทยาลัยบูรพามุ่งเน้นการกระจายโอกาสทางการศึกษา โดยเปิดโอกาสให้มีการรับนิสิตในระดับปริญญาตรีทั้งหลักสูตรภาคปกติและหลักสูตรภาคพิเศษในระบบรับตรงจากนักเรียนในเขตภาคตะวันออก การจัดการศึกษาของมหาวิทยาลัยบูรพา ได้เน้นปรัชญาการผลิตบัณฑิต คือ สร้างเสริมปัญญา ใฝ่หาความรู้คู่คุณธรรม ชี้นำสังคม เพื่อสร้างบัณฑิตที่จบการศึกษาจากมหาวิทยาลัย ให้เป็นกำลังคน ที่ถึงพร้อมในการทำงานและการใช้ชีวิตในสังคม นอกจากนี้มหาวิทยาลัยบูรพายังได้ส่งเสริมการจัดการเรียนการสอนในสาขาวิชาที่ ขาดแคลน สาขาวิชาที่ตลาดแรงงาน สังคม ประเทศชาติต้องการ รวมถึงส่งเสริมการจัดการศึกษาหลักสูตรนานาชาติเพื่อก้าวไปสู่ความเป็นสากลด้วย ในปีการศึกษา ๒๕๕๖ สรุปการดำเนินกิจกรรมดังกล่าวข้างต้นดังต่อไปนี้

๑.๑ **หลักสูตร** มหาวิทยาลัยบูรพาได้จัดการเรียนการสอนตั้งแต่ระดับปริญญาตรีจนถึงระดับปริญญาเอก โดยในแต่ละปียังมีการเปิดหลักสูตรใหม่เพิ่มขึ้นเพื่อตอบสนองต่อความต้องการของสังคม และการพัฒนาของประเทศชาติ ดังนี้

๑.๑.๑ จำนวนหลักสูตรในปีการศึกษา ๒๕๕๖ มีการจัดการเรียนการสอนหลักสูตรภาษาไทยและหลักสูตรนานาชาติรวมทั้งหมด ๒๒๘ หลักสูตร แบ่งเป็นระดับปริญญาตรี ๑๑๑ หลักสูตร และระดับบัณฑิตศึกษา ๑๑๗ หลักสูตร จำแนกรายละเอียด ตามตารางดังต่อไปนี้

ระดับ	จำนวนหลักสูตร
ปริญญาตรี	๑๑๑
ประกาศนียบัตรบัณฑิต	-
ปริญญาโท	๘๒
ปริญญาเอก	๓๕
รวม	๒๒๘

๑.๑.๒ หลักสูตรที่เปิดรับนิสิตรุ่นแรกในปีการศึกษา ๒๕๕๖ มหาวิทยาลัยรับนิสิตเข้าศึกษาเป็นรุ่นแรกหลักสูตรระดับปริญญาตรี ๒ หลักสูตร ระดับปริญญาโท ๗ หลักสูตร และระดับปริญญาเอก ๒ หลักสูตร ดังนี้

ตารางหลักสูตรที่เปิดรับนิสิตรุ่นแรกในปีการศึกษา ๒๕๕๖

คณะ/วิทยาลัย	ระดับ	ชื่อหลักสูตร (ภาษาไทย/ ภาษาอังกฤษ)
คณะการแพทย์แผนไทยอภัยภูเบศร	ปริญญาตรี	การแพทย์แผนไทยบัณฑิตสาขาวิชาการแพทย์แผนไทย Bachelor of Thai Traditional Medicine Program in Thai Traditional Medicine
คณะวิทยาศาสตร์	ปริญญาเอก	ปรัชญาดุษฎีบัณฑิตสาขาวิชาเคมี Doctor of Philosophy Program in Chemistry
คณะวิศวกรรมศาสตร์	ปริญญาโท	วิศวกรรมศาสตรมหาบัณฑิตสาขาวิชาการจัดการพลังงานและสิ่งแวดล้อม Master of Engineering Program in Energy and Environmental Management
	ปริญญาโท	วิศวกรรมศาสตรมหาบัณฑิตสาขาวิชาวิศวกรรมการจัดการงานก่อสร้างและงานโครงสร้างพื้นฐาน Master of Engineering Program in Construction and Infrastructure Management Engineering
	ปริญญาโท	วิศวกรรมศาสตรมหาบัณฑิตสาขาวิชาการจัดการงานวิศวกรรม Master of Engineering Program in Engineering Management
	ปริญญาโท*	วิศวกรรมศาสตรมหาบัณฑิตสาขาวิชาวิศวกรรมเครื่องกล Master of Engineering Program in Mechanical Engineering
	ปริญญาเอก*	ปรัชญาดุษฎีบัณฑิต สาขาวิชาวิศวกรรมเครื่องกล Doctor of Philosophy Program Mechanical Engineering

* หมายถึงหลักสูตรระดับปริญญาโทอยู่ในเล่มเดียวกับหลักสูตรระดับปริญญาเอก

๑. การจัดการศึกษา

คณะ/วิทยาลัย	ระดับ	ชื่อหลักสูตร (ภาษาไทย/ ภาษาอังกฤษ)
คณะศึกษาศาสตร์	ปริญญาโท	การศึกษามหาบัณฑิตสาขาวิชาการสอนการงานอาชีพและเทคโนโลยี Master of Education Program in Occupations and Technology
คณะสหเวชศาสตร์	ปริญญาตรี	วิทยาศาสตร์บัณฑิตสาขาวิชาพยาธิวิทยากายวิภาค Bachelor of Science Program in Anatomical Pathology
วิทยาลัยการบริหารรัฐกิจ	ปริญญาโท	รัฐประศาสนศาสตรมหาบัณฑิต (หลักสูตรนานาชาติ) Master of Public Administration (International Program)
วิทยาลัยพาณิชยศาสตร์	ปริญญาโท	บริหารธุรกิจมหาบัณฑิตสาขาวิชาการพัฒนาองค์การและการจัดการสมรรถนะ ของมนุษย์ Master of Business Administ Program in Organization Development and Human Capability Management

๑.๑.๓ การจัดการศึกษาหลักสูตรนานาชาติ มหาวิทยาลัยบูรพาจัดการเรียนการสอนในหลักสูตรนานาชาติ ซึ่งเป็นพันธกิจของมหาวิทยาลัยในการพัฒนามหาวิทยาลัยให้ก้าวไปสู่ความเป็นสากลตามปณิธานที่ตั้งไว้โดยในปีการศึกษา ๒๕๕๖ เปิดสอนหลักสูตรนานาชาติ ระดับปริญญาตรี ๖ หลักสูตร ระดับปริญญาโท ๖ หลักสูตร และระดับปริญญาเอก ๔ หลักสูตร ดังนี้

คณะ/วิทยาลัย	ระดับ	ชื่อหลักสูตร (ภาษาไทย/ ภาษาอังกฤษ)
คณะพยาบาลศาสตร์	ปริญญาโท	พยาบาลศาสตรมหาบัณฑิต (หลักสูตรนานาชาติ) Master of Nursing Science Program (International Program)
	ปริญญาเอก	ปรัชญาดุษฎีบัณฑิตสาขาวิชาพยาบาลศาสตร์ (หลักสูตรนานาชาติ) Doctor of Philosophy Program in Nursing Science (International Program)
คณะวิศวกรรมศาสตร์	ปริญญาเอก	วิศวกรรมศาสตรมหาบัณฑิตสาขาวิชาวิศวกรรมชีวภาพ (หลักสูตรนานาชาติ) Master of Engineering Program in Bioengineering (International Program)
	ปริญญาเอก	ปรัชญาดุษฎีบัณฑิตสาขาวิชาวิศวกรรมชีวภาพ (หลักสูตรนานาชาติ) Doctor of Philosophy Program in Bioengineering (International Program)
คณะศึกษาศาสตร์	ปริญญาโท	การศึกษามหาบัณฑิตสาขาวิชาการสอนภาษาอังกฤษในฐานะเป็นภาษาโลก (หลักสูตรนานาชาติ) Master of Education Program in Teaching English as a Global Language (International Program)
	ปริญญาโท	ศิลปศาสตรมหาบัณฑิตสาขาวิชาการพัฒนาทรัพยากรมนุษย์ (หลักสูตรนานาชาติ) Master of Arts Program in Human Resource Development (International Program)
	ปริญญาเอก	ปรัชญาดุษฎีบัณฑิตสาขาวิชาการพัฒนาทรัพยากรมนุษย์ (หลักสูตรนานาชาติ) Doctor of Philosophy Program in Human Resources Development (International Program)
คณะสาธารณสุขศาสตร์	ปริญญาโท	สาธารณสุขศาสตรมหาบัณฑิต (หลักสูตรนานาชาติ) Master of Public Health Program (International Program)
วิทยาลัยการบริหารรัฐกิจ	ปริญญาโท	รัฐประศาสนศาสตรมหาบัณฑิต (หลักสูตรนานาชาติ) Master of Public Administration (International Program)
วิทยาลัยนานาชาติ	ปริญญาตรี	ศิลปศาสตรบัณฑิต (หลักสูตรนานาชาติ) Bachelor of Arts Program (International Program)
	ปริญญาตรี	บริหารธุรกิจบัณฑิตสาขาวิชาบริหารธุรกิจ (หลักสูตรนานาชาติ) Bachelor of Business Administration Program in Business Administration (International Program)

๑. การจัดการศึกษา

คณะ/วิทยาลัย	ระดับ	ชื่อหลักสูตร (ภาษาไทย/ ภาษาอังกฤษ)
	ปริญญาตรี	บริหารธุรกิจบัณฑิตสาขาวิชาการจัดการการท่องเที่ยวและการโรงแรมนานาชาติ (หลักสูตรนานาชาติ) Bachelor of Business Administration Program in International Tourism and Hotel Management (International Program)
	ปริญญาตรี	บริหารธุรกิจบัณฑิตสาขาวิชาการจัดการโลจิสติกส์ (หลักสูตรนานาชาติ) Bachelor of Business Administration Program in Logistics Management (International Program)
	ปริญญาตรี	บริหารธุรกิจบัณฑิตสาขาวิชาการระบบสารสนเทศทางธุรกิจ (หลักสูตรนานาชาติ) Bachelor of Business Administration Program in Business Information System (International Program)
	ปริญญาตรี	ศิลปกรรมศาสตรบัณฑิตสาขาวิชาศิลปะและการออกแบบ (หลักสูตรนานาชาติ) Bachelor of Fine and Applied Arts Program in Communication Arts and Design (International Program)
วิทยาลัยพาณิชยศาสตร์	ปริญญาโท	บริหารธุรกิจมหาบัณฑิต (หลักสูตรนานาชาติ) Master of Business Administration Program (International Program)
	ปริญญาเอก	บริหารธุรกิจดุษฎีบัณฑิต (หลักสูตรนานาชาติ) Doctor of Business Administration Program (International Program)

๑.๒ นิสิตปีการศึกษา ๒๕๕๖ มหาวิทยาลัยบูรพามีการดำเนินการด้านนิสิตจำแนกได้ดังนี้

๑.๒.๑ นิสิตใหม่ ในปีการศึกษา ๒๕๕๖ มหาวิทยาลัยบูรพามีการรับเข้านิสิตใหม่ จำนวน ๑๔,๑๐๖ คน (ระดับปริญญาตรี ๑๑,๗๗๕ คน ระดับปริญญาโท ๒,๐๙๐ คน และระดับปริญญาเอก ๒๔๑ คน) จำแนกเป็นหลักสูตร ภาคปกติ ๗,๓๙๙ คน (ระดับปริญญาตรี ๖,๙๑๕ คน ระดับปริญญาโท ๓๒๓ คน และระดับปริญญาเอก ๑๖๑ คน) หลักสูตรภาคพิเศษ ๖,๗๐๗ คน (ระดับปริญญาตรี ๔,๘๖๐ คน ระดับปริญญาโท ๑,๗๖๗ คน และระดับปริญญาเอก ๘๐ คน)

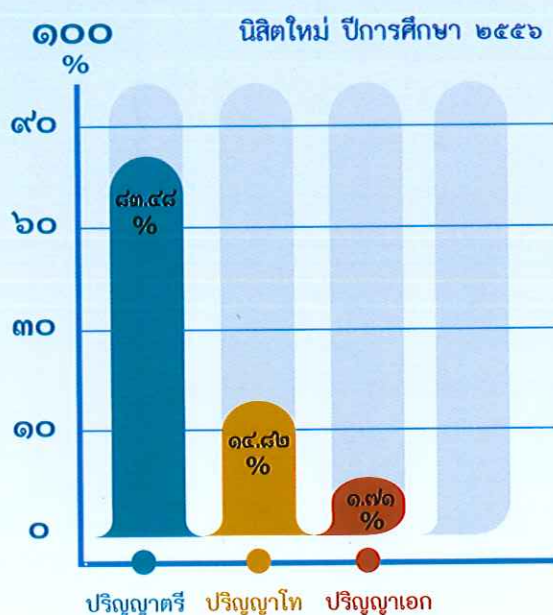

แผนภูมิร้อยละของนิสิตใหม่ จำแนกตามประเภทการรับเข้าศึกษา ปีการศึกษา ๒๕๕๖

ประเภทการรับนิสิตใหม่ในระดับปริญญาตรี

การรับนิสิตใหม่ในระดับปริญญาตรีเข้าศึกษาใช้วิธีการสอบ ๒ ประเภท คือ

การสอบเข้าโดยสำนักงานคณะกรรมการการอุดมศึกษา (สกอ.) และสอบตรงจากมหาวิทยาลัยบูรพา ในปีการศึกษา ๒๕๕๖ รับนิสิตโดยการสอบเข้าของ สกอ. จำนวน ๒,๖๒๔ คน จำแนกเป็นภาคปกติ ๒,๒๖๑ คน ภาคพิเศษ ๓๖๓ คน และรับโดยการสอบตรงจากมหาวิทยาลัย จำนวน ๙,๑๕๑ คน จำแนกเป็นภาคปกติ ๔,๖๕๔ คน ภาคพิเศษ ๔,๔๙๗ คน

๑.๒.๒ นิสิตทั้งหมด ปีการศึกษา ๒๕๕๖ มหาวิทยาลัยมีนิสิตทั้งหมด ๔๗,๙๑๘ คน (ระดับปริญญาตรี ๓๙,๔๕๕ คน ระดับปริญญาโท ๗,๑๓๐ คน และระดับปริญญาเอก ๑,๓๓๓ คน) จำแนกเป็นนิสิตภาคปกติ จำนวน ๒๗,๓๘๖ คน (ระดับปริญญาตรี ๒๕,๒๘๕ คน ระดับปริญญาโท ๑,๐๘๑ คน และระดับปริญญาเอก ๑,๐๒๐ คน) และนิสิตภาคพิเศษ จำนวน ๒๐,๕๓๒ คน (ระดับปริญญาตรี ๑๔,๑๗๐ คน ระดับปริญญาโท ๖,๐๔๙ คน และระดับปริญญาเอก ๓๑๓ คน)

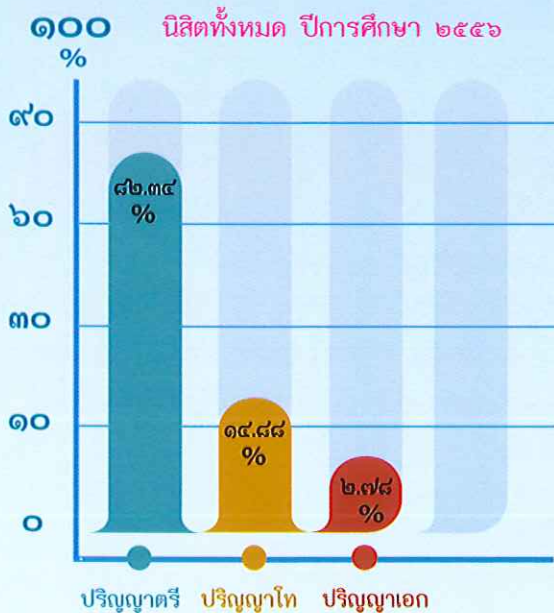

แผนภูมิร้อยละของนิสิตทั้งหมด
จำแนกตามระดับการศึกษา ปีการศึกษา ๒๕๕๖

๑.๒.๓ ผู้สำเร็จการศึกษา ในปีการศึกษา ๒๕๕๕ มีผู้สำเร็จการศึกษานี้จำนวน ๑๐,๒๕๖ คน (ระดับปริญญาตรี ๗,๔๑๘ คน) ระดับประกาศนียบัตรบัณฑิต ๓๙ คน ระดับปริญญาโท ๒,๖๔๓ คน และระดับปริญญาเอก ๑๑๖ คน) จำแนกเป็นผู้สำเร็จการศึกษา ภาคปกติ ๕,๒๔๗ คน (ระดับปริญญาตรี ๔,๘๑๔ คน ระดับประกาศนียบัตรบัณฑิต ๓๙ คน ระดับปริญญาโท ๒๗๑ คน และระดับปริญญาเอก ๘๓ คน) และภาคพิเศษ ๕,๐๐๙ คน (ระดับปริญญาตรี ๒,๖๐๔ คน ระดับปริญญาโท ๒,๓๗๒ คน และระดับปริญญาเอก ๓๓ คน)

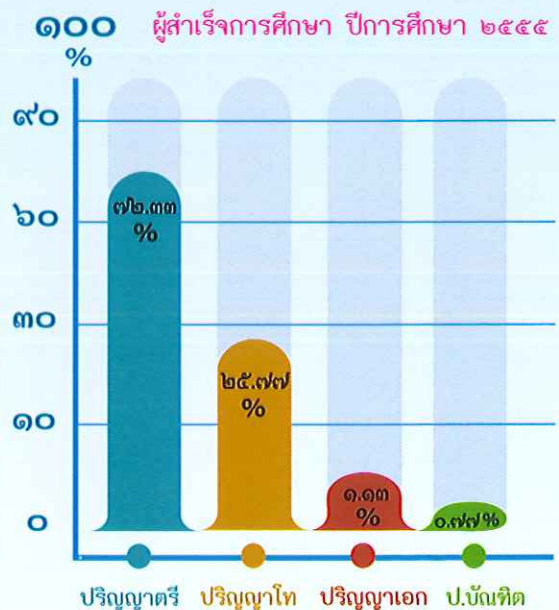

แผนภูมิร้อยละของผู้สำเร็จการศึกษา
จำแนกตามระดับการศึกษา ปีการศึกษา ๒๕๕๕

๑.๒.๔ ภาวะการทำงานทำของบัณฑิต หลังจากบัณฑิตสำเร็จการศึกษาแล้ว มหาวิทยาลัยบูรพาได้ติดตามผลของ ภาวะการทำงาน ของบัณฑิต เพื่อนำผลการสำรวจมาใช้ในการวางแผนกำหนดนโยบายของมหาวิทยาลัยในการผลิตบัณฑิตให้เป็นที่ตามความต้องการของตลาดแรงงาน และเป็นตามความต้องการของผู้ใช้บัณฑิตต่อไป จากการสำรวจภาวะการทำงานทำของบัณฑิตที่สำเร็จการศึกษาในปีการศึกษา ๒๕๕๕ จากผู้สำเร็จการศึกษาในระดับปริญญาตรี ๗,๔๑๘ คน ผลจากการสำรวจพบว่าบัณฑิตที่ตอบแบบสอบถาม จำนวน ๗,๑๐๐ คน มีงานทำ ๕,๕๔๑ คน คิดเป็นร้อยละ ๗๘.๐๕ ยังไม่ได้ทำงาน ๑,๕๕๙ คน คิดเป็นร้อยละ ๒๑.๙๕

- บัณฑิตมีงานทำ (ทำงานแล้ว+ทำงานแล้วและกำลังศึกษาต่อ)
- บัณฑิตไม่ได้ทำงาน

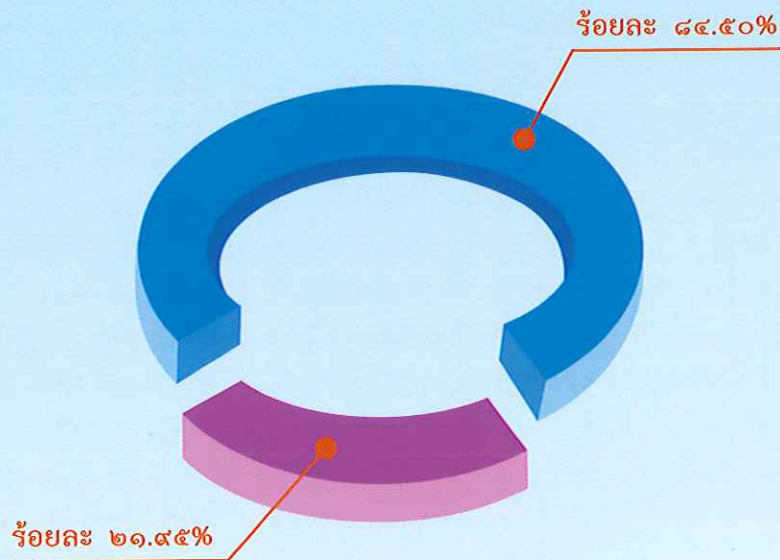

แผนภูมิร้อยละของภาวะการมีงานทำของบัณฑิต จำแนกประเภทการมีงานทำและไม่มีการมีงานทำ ปีการศึกษา ๒๕๕๕

๑.๒.๕ **ทุนการศึกษา** มหาวิทยาลัยบูรพาได้จัดหาทุนการศึกษาประเภทต่างๆ เช่น ทุนมูลนิธิ ทุนกู้ยืมเพื่อการศึกษาแบบ กยศ. ทุนกู้ยืมเพื่อการศึกษาแบบ กรอ. ฯลฯ เพื่อช่วยเหลือสนับสนุนนิสิตที่ขาดแคลนทุนทรัพย์ ให้สามารถศึกษาในมหาวิทยาลัยได้จนสำเร็จการศึกษา จากการสำรวจทุนการศึกษาโดยกองกิจการนิสิต สำนักงานอธิการบดี พบว่าในปีการศึกษา ๒๕๕๖ นี้มีทุนสนับสนุนนิสิต จำนวน ๘,๙๑๙ ทุน เป็นเงิน ๒๐๐,๖๑๕,๔๕๔ บาท

ประเภททุน	จำนวนทุน	จำนวนเงิน	จำนวนผู้ได้รับทุน		
			ตรี	โท	เอก
ทุนมูลนิธิ	๒๑	๑,๙๘๖,๗๐๐	๑๓๐	-	-
ทุนเงินรายได้มหาวิทยาลัยบูรพา	๕	๕๗๕,๐๐๐	๑๑๕	-	-
ทุนภาครัฐและเอกชน	๓๖	๕,๑๗๐,๓๑๐	๑๖๘	-	-
ทุนพระราชทานฯ	๓	๓๕๗,๐๐๐	๑๒	-	-
ทุนกองทุนเงินให้กู้ยืมเพื่อการศึกษาประเภท กยศ	๘,๖๔๖	๑๘๘,๐๓๑,๗๗๔	๘,๖๔๕	-	-
ทุนส่งเสริมการศึกษา	๙๗	๑,๔๘๓,๕๐๐	๑๐๗	-	-
ทุนกองทุนเงินให้กู้ยืมที่ผูกกับรายได้ในอนาคต (กรอ.)	๑๑๑	๓,๐๑๑,๑๗๐	๑๑๑	-	-
รวม	๘,๙๑๙	๒๐๐,๖๑๕,๔๕๔	๙,๒๘๘	-	-

๑. การจัดการศึกษา

๑.๒.๖ การพัฒนานิสิต

ในปีการศึกษา ๒๕๕๖ มหาวิทยาลัยบูรพา จัดให้มีกิจกรรมเพื่อเป็นการพัฒนานิสิตในกิจกรรมที่สำคัญ ดังต่อไปนี้

๑) **การจัดบริการนิสิต** เป็นกิจกรรมที่จัดให้กับนิสิตในด้านต่างๆ ที่จะทำให้นิสิตได้รับความสะดวกในการดำเนินชีวิตภายในมหาวิทยาลัยและการเสริมสร้างให้นิสิตได้มีคุณภาพชีวิตที่ดี เพื่อเป็นประโยชน์ในการใช้ชีวิตอยู่ในสังคมทั้งที่เป็นสังคมในขณะศึกษาและหลังศึกษา ดังนี้

ในด้านการบริการสิ่งอำนวยความสะดวกที่เอื้อต่อการเรียน เช่น ทุนการศึกษา ห้องคอมพิวเตอร์ ห้องสมุดคณะฯ ห้องสมุดเคลื่อนที่ ห้องอ่านหนังสือตลอด ๒๔ ชั่วโมง ยานพาหนะ งานทะเบียน เป็นต้น ด้านการบริการด้านกายภาพ ที่ส่งเสริมคุณภาพชีวิตของนิสิต เช่น หอพักนิสิต สภากาชาดของห้องเรียน ลานออกกำลังกาย ห้องออกกำลังกายมีเครื่องออกกำลังกายบริการ สถานที่จำหน่ายอาหารเพื่อสุขภาพ จำหน่ายอาหารและเครื่องดื่มราคาประหยัด สโมสรนิสิต ห้องเล่นดนตรี ชุมชนนั่งพักผ่อน เป็นต้น ด้านการบริการด้านการแนะแนวและการให้คำปรึกษา : มีอาจารย์ที่ปรึกษาสำหรับนิสิตและมีอาจารย์ ฝ่ายกิจการนิสิตที่คอยให้คำปรึกษาร่วมด้วย ด้านการบริการด้านข้อมูลข่าวสารที่เป็นประโยชน์ต่อนิสิตและศิษย์เก่า เช่น มีบอร์ด ประชาสัมพันธ์เรื่องทุนการศึกษา กฎระเบียบวินัยที่นิสิตพึงปฏิบัติ แหล่งข้อมูลโรงพยาบาลต่างๆ และบทความให้ความรู้ต่างๆ รวมทั้งหาแหล่งข้อมูลที่ส่งเสริมการหารายได้พิเศษของนิสิต ห้องสมาคมศิษย์เก่า เป็นต้น และด้านการจัดโครงการเพื่อพัฒนาประสบการณ์ ทางวิชาชีพแก่นิสิตและศิษย์เก่าในรูปแบบต่างๆ กิจกรรมดังกล่าวข้างต้น ในปีการศึกษา ๒๕๕๖ มหาวิทยาลัยบูรพาได้จัดให้บริการ กับนิสิตในภาพรวม จำนวน ๒๕๒ กิจกรรม

๒) การส่งเสริมกิจกรรมนิสิตที่ครบถ้วนและสอดคล้องกับคุณลักษณะของบัณฑิตที่พึงประสงค์

เป็นกิจกรรมที่ผู้เข้าร่วมจะมีโอกาส ได้รับการพัฒนาทางด้านสติปัญญา สังคม อารมณ์ ร่างกายและคุณธรรมจริยธรรม สอดคล้องกับคุณลักษณะร่างกาย และ คุณธรรม จริยธรรม สอดคล้องกับคุณลักษณะของบัณฑิตที่พึงประสงค์ ๕ ประการ คือ ๑) วิชาการและวิชาชีพ (คุณธรรม/จริยธรรม) ๒) กีฬาและสุขภาพ ๓) บำเพ็ญประโยชน์และรักษาสีน้ำเงิน ๔) นันทนาการ และ ๕) ศิลปะวัฒนธรรม ในปีการศึกษา ๒๕๕๖ มหาวิทยาลัยบูรพาได้จัดกิจกรรมให้กับนิสิตในภาพรวม จำนวน ๘๑๒ กิจกรรม



๒. การปรับปรุงและพัฒนาคุณภาพการศึกษา

มหาวิทยาลัยบูรพา ได้ดำเนินการปรับปรุงและพัฒนาคุณภาพทางการศึกษา ซึ่งเป็นบทบาทที่สำคัญของการดำเนินกิจกรรมทางการศึกษา เนื่องจากสถานการณ์โลกในปัจจุบันมีการเปลี่ยนแปลงอย่างรวดเร็วและการเปลี่ยนแปลงนั้นมีความเชื่อมโยงกับการศึกษาดังนั้นหากจะก้าวทันการเปลี่ยนแปลงนั้นจะต้องมีการปรับปรุงและพัฒนาคุณภาพการศึกษาด้วย ปัจจัยที่สำคัญของการพัฒนา คือ บุคลากรซึ่งเป็นตัวจักรสำคัญในการขับเคลื่อนองค์กรให้เกิดความก้าวหน้าและการบรรลุภารกิจที่ตั้งไว้ โดยเฉพาะในภาวะที่มหาวิทยาลัยกำลังต้องการพัฒนาด้านไปสู่ความเป็นสากล มหาวิทยาลัยบูรพาได้ตระหนักถึงความสำคัญนี้ ดังจะเห็นได้จากการที่มหาวิทยาลัยได้มีนโยบายในการส่งเสริมพัฒนาและสร้างขวัญกำลังใจให้บุคลากรในหลายๆ ด้าน เพื่อให้บุคลากรได้สร้างศักยภาพของตนเองในหลายรูปแบบทั้งทางด้านการศึกษาที่สูงขึ้น การค้นคว้าวิชาการที่ทันสมัยในรูปแบบของเทคโนโลยีต่างๆ ซึ่งส่งผลให้บุคลากรมีความรู้ความสามารถและประสบการณ์ทางด้านวิชาการและการบริหาร นอกจากนี้ยังสนับสนุนให้บุคลากรได้ทำผลงานทางวิชาการเพื่อปรับเปลี่ยนตำแหน่งหน้าที่ของตนให้สูงขึ้น รวมถึงการที่ส่งเสริมให้บุคลากรทำการผลิตตำรา ผลิตสื่อต่างๆ เป็นต้น ปีงบประมาณ ๒๕๕๖ สรุปกิจกรรมการปรับปรุงและพัฒนาคุณภาพการศึกษาได้ดังนี้

๒.๑ บุคลากร

มหาวิทยาลัยมีบุคลากรทั้งสิ้น ๓,๔๐๓ คน จำแนกเป็นคณาจารย์ ร้อยละ ๔๔.๑๑ สายสนับสนุนวิชาการ ร้อยละ ๔๑.๘๕ ผู้บริหาร (บุคคลภายนอก) ร้อยละ ๐.๗๐ และประเภทลูกจ้าง ร้อยละ ๑๓.๓๔

ตารางจำนวนบุคลากรจำแนกตามสายงาน และประเภท ปีงบประมาณ ๒๕๕๖

ประเภทบุคลากร	จำนวน (คน)	ร้อยละ	จำนวนรวม	ร้อยละ
คณาจารย์ ข้าราชการ	๑๖๗	๑๑.๑๓	๑,๕๐๑	๔๔.๑๑
พนักงานเต็มเวลา	๑,๐๕๒	๖๙.๔๒		
พนักงานบางส่วนเวลา	๑๔๙	๙.๙๓		
ผู้มีความรู้ความสามารถ(ชาวไทย)	๘๒	๕.๔๖	๑,๕๒๔	๔๑.๘๕
ผู้มีความรู้ความสามารถ(ชาวต่างประเทศ)	๖๑	๔.๐๖		
สนับสนุนวิชาการ ข้าราชการ	๑๐๕	๗.๓๗		
พนักงานเต็มเวลา	๑,๓๑๘	๘๖.๕๖	๒๔	๐.๗๐
ผู้มีความรู้ความสามารถ (ชาวไทย)	๑	๐.๐๗		
ผู้บริหาร (บุคคลภายนอก)				
ลูกจ้างประจำ			๑๑๘	๓.๔๗
ลูกจ้างมหาวิทยาลัย(วุฒิต่ำกว่าปริญญาตรี)			๒๔๓	๗.๑๔
ลูกจ้างโครงการ			๙๓	๒.๗๓
รวม			๓,๔๐๓	๑๐๐.๐๐

๒.๑.๑ คณาจารย์

๑) วุฒิการศึกษาคณาจารย์มีวุฒิการศึกษาในระดับปริญญาเอกสูงสุด ร้อยละ ๔๕.๒๔ รองลงมาคือระดับปริญญาโท ร้อยละ ๔๓.๓๐ และระดับปริญญาตรี ร้อยละ ๑๑.๔๖

ตารางจำนวนและร้อยละตำแหน่งทางวิชาการของคณาจารย์ ปีงบประมาณ ๒๕๕๖

ประเภท	ป.ตรี	ร้อยละ	ป.โท	ร้อยละ	ป.เอก	ร้อยละ	รวม	ร้อยละ
ข้าราชการ	-	-	๖๕	๓๘.๙๒	๑๐๒	๖๑.๐๘	๑๖๗	๑๐๐.๐๐
พนักงานเต็มเวลา	๑๔๒	๑๓.๖๓	๔๔๖	๔๒.๘๐	๔๕๔	๔๓.๕๗	๑,๐๕๒	๑๐๐.๐๐
พนักงานบางส่วนเวลา	๕	๓.๓๖	๘๓	๕๕.๗๐	๖๑	๔๐.๙๔	๑๔๙	๑๐๐.๐๐
ผู้มีความรู้ความสามารถ (ชาวไทย)	๒	๒.๔๔	๒๘	๓๔.๑๕	๕๓	๖๓.๔๑	๘๒	๑๐๐.๐๐
ผู้มีความรู้ความสามารถ (ชาวต่างประเทศ)	๒๓	๓๗.๗๑	๒๘	๔๕.๙๐	๑๐	๑๖.๓๙	๖๑	๑๐๐.๐๐
รวม	๑๗๒	๑๑.๔๖	๖๕๐	๔๓.๓๐	๖๗๙	๔๕.๒๔	๑,๕๐๑	๑๐๐.๐๐

๒. การปรับปรุงและพัฒนาคุณภาพการศึกษา

๒) ตำแหน่งทางวิชาการ คณาจารย์มีตำแหน่งทางวิชาการส่วนใหญ่เป็นตำแหน่งอาจารย์ ร้อยละ ๘๐.๖๗ รองลงมาเป็นตำแหน่งผู้ช่วยศาสตราจารย์ ร้อยละ ๑๕.๕๒ ตำแหน่งรองศาสตราจารย์ ร้อยละ ๓.๖ และตำแหน่งศาสตราจารย์ ร้อยละ ๐.๒

ตารางจำนวนและร้อยละตำแหน่งทางวิชาการของคณาจารย์ ปีงบประมาณ ๒๕๕๖

ตำแหน่ง	ข้าราชการ	ร้อยละ	พนักงาน เต็มเวลา	ร้อยละ	พนักงาน บางส่วน เวลา	ร้อยละ	ผู้มีความรู้ความสามารถ				รวม	ร้อยละ
							ชาวไทย	ร้อยละ	ชาวต่าง ประเทศ	ร้อยละ		
ศาสตราจารย์	๑	๐.๖๐	-	-	-	-	๒	๒.๔๔	-	-	๓	๐.๒
รองศาสตราจารย์	๑๙	๑๑.๓๘	๒๒	๒.๑๑	-	-	๑๓	๑๕.๘๕	-	-	๕๕	๓.๖
ผู้ช่วยศาสตราจารย์	๘๗	๕๒.๑๐	๑๓๖	๑๓.๐๕	๓	๒.๐๑	๗	๘.๕๕	-	-	๒๓๓	๑๕.๕๒
อาจารย์	๖๐	๓๕.๙๓	๘๘๘	๘๕.๘๘	๑๕๖	๙๓.๙๙	๖๐	๗๓.๑๓	๖๑	๑๐๐.๐๐	๑,๒๒๑	๘๐.๖๘
รวม	๑๖๗	๑๐๐	๑,๐๕๒	๑๐๐.๐๐	๑๕๙	๑๐๐.๐๐	๘๒	๑๐๐.๐๐	๖๑	๑๐๐.๐๐	๑,๕๐๑	๑๐๐.๐๐

๒.๑.๒ บุคลากรสายสนับสนุนวิชาการ

มีจำนวน ๑,๙๐๒ คน ส่วนใหญ่มีวุฒิการศึกษาในระดับปริญญาตรีร้อยละ ๕๑.๔๒ รองลงมาเป็นวุฒิมัธยมศึกษาในระดับต่ำกว่าปริญญาตรี ร้อยละ ๓๑.๔๔ ปริญญาโท ร้อยละ ๑๕.๖๑ ระดับปริญญาเอก ร้อยละ ๑.๔๒ และระดับประกาศนียบัตรบัณฑิต ร้อยละ ๐.๑๑

ตารางจำนวนและร้อยละวุฒิการศึกษาของบุคลากรสายสนับสนุนวิชาการ ปีงบประมาณ ๒๕๕๖

ประเภท	ต่ำกว่า ป.ตรี	ร้อยละ	ป.ตรี	ร้อยละ	ป. บัณฑิต	ร้อยละ	ป.โท	ร้อยละ	ป.เอก	ร้อยละ	รวม	ร้อยละ
ข้าราชการ	๓	๒.๘๖	๘๗	๘๕.๓๖	๑	๐.๙๕	๘๖	๘๓.๘๑	๘	๗.๖๒	๑๐๕	๑๐๐.๐๐
พนักงานเต็มเวลา	๒๓๑	๑๗.๕๓	๘๘๑	๖๓.๘๑	๑	๐.๐๘	๒๓๗	๑๗.๙๘	๘	๐.๖๐	๑,๓๓๘	๑๐๐.๐๐
ผู้บริหาร (บุคคลภายนอก)	-	-	๕	๒๐.๘๓	-	-	๘	๓๓.๓๓	๑๑	๔๕.๘๕	๒๔	๑๐๐.๐๐
ผู้มีความรู้ความสามารถ (ชาวไทย)	-	-	-	-	-	-	๑	๑๐๐.๐๐	-	-	๑	๑๐๐.๐๐
ลูกจ้างประจำ	๑๐๘	๘๘.๑๘	๑๔	๑๑.๘๖	-	-	-	-	-	-	๑๒๒	๑๐๐.๐๐
ลูกจ้างมหาวิทยาลัย	๒๒๐	๙๐.๕๕	๒๑	๘.๖๕	-	-	๒	๐.๘๒	-	-	๒๔๓	๑๐๐.๐๐
ลูกจ้างโครงการ	๕๐	๕๓.๐๑	๕๐	๕๓.๓๖	-	-	๓	๓.๒๓	-	-	๙๓	๑๐๐.๐๐
รวม	๕	๓๑.๔๔	๙๗๘	๕๑.๔๒	๒	๐.๑๑	๒๙๗	๑๕.๖๑	๒๓	๑.๔๒	๑,๙๐๒	๑๐๐.๐

๒.๑.๓ การดำรงตำแหน่งสูงขึ้น บุคลากรได้ทำผลงานทางวิชาการเพื่อเลื่อนตำแหน่งให้สูงขึ้นจำนวน ๑๕ คน เป็นคณาจารย์ที่ดำรงตำแหน่งสูงขึ้น ตำแหน่งรองศาสตราจารย์ ๒ คนและคณาจารย์ดำรงตำแหน่งสูงขึ้น เป็นผู้ช่วยศาสตราจารย์ ๑๓ คน

๒.๑.๔ การพัฒนาส่งเสริมบุคลากร บุคลากรได้รับการส่งเสริมให้พัฒนาศักยภาพตนเองในด้านการศึกษาต่อ การฝึกอบรมการศึกษา และงานและการสัมมนา โดยจำแนกครั้งในประเทศ ร้อยละ ๘๗.๕๕ และต่างประเทศ ร้อยละ ๑๒.๔๕

ตารางจำนวนและร้อยละการพัฒนาส่งเสริมบุคลากรในการศึกษาต่อ การฝึกอบรม การศึกษาดูงาน และการสัมมนา ปีงบประมาณ ๒๕๕๖

ประเภท	ในประเทศ		ต่างประเทศ		รวม	
	คน	ครั้ง	คน	ครั้ง	คน	ครั้ง
การศึกษาต่อ	๑๔๔	-	๒๙	-	๑๗๓	-
การฝึกอบรม	๑,๐๑๓	๘๘๓	๓๖	๕๙	๑,๐๓๑	๙๔๒
การศึกษาดูงาน	๕๑๔	๑๕๗	๙๒๐	๒๑๖	๑,๓๓๔	๓๗๓
ประชุมการสัมมนา	๑,๔๐๗	๑,๖๑๖	๑๑๔	๙๗	๑,๕๒๑	๑,๗๑๓
รวม	๓,๐๗๘	๒,๖๑๖	๑,๑๓๙	๓๑๒	๔,๒๑๗	๒,๙๘๘

๒. การปรับปรุงและพัฒนาคุณภาพการศึกษา

ตารางจำนวนการผลิตตำรา จำแนกตามส่วนงาน ปีงบประมาณ ๒๕๕๖

ส่วนงาน	จำนวน
คณะการจัดการและการท่องเที่ยว	๓
คณะมนุษยศาสตร์และสังคมศาสตร์	๑๑
คณะรัฐศาสตร์และนิติศาสตร์	๖
คณะวิทยาศาสตร์	๑
คณะวิทยาศาสตร์และศิลปะศาสตร์	๒
คณะวิทยาศาสตร์การกีฬา	๓
คณะศิลปกรรมศาสตร์	๒
คณะศึกษาศาสตร์	๙
คณะสาธารณสุขศาสตร์	๓
วิทยาลัยวิทยาการวิจัยและวิทยาการปัญญา	๑
รวม	๔๑

๒.๓ การผลิตสื่อและการพัฒนาสื่อเพื่อการศึกษา

การผลิตสื่อและการพัฒนาสื่อ เป็นการผลิตและพัฒนาเพื่อใช้ประกอบการเรียนการสอน ทำให้การพัฒนาการเรียนการสอนมีประสิทธิภาพมากยิ่งขึ้นในรอบปี ๒๕๕๖ มีการผลิตสื่อและพัฒนาสื่อเพื่อการศึกษา จำนวน ๑๖๖ เรื่อง

จำนวนการผลิตและพัฒนาสื่อเพื่อการศึกษา จำแนกตามส่วนงาน ปีงบประมาณ ๒๕๕๖

ส่วนงาน/หน่วยงาน	จำนวน
คณะมนุษยศาสตร์และสังคมศาสตร์	๑๓
คณะวิทยาศาสตร์	๒
คณะวิทยาศาสตร์การกีฬา	๔
คณะวิศวกรรมศาสตร์	๕
คณะสหเวชศาสตร์	๑
วิทยาลัยวิทยาการวิจัยและวิทยาการปัญญา	๙
สำนักคอมพิวเตอร์	๓๐
สถาบันภาษา	๒
กองบริหารวิทยาเขตจันทบุรี	๑๐๐
รวม	๑๖๖

๒.๔ การให้บริการเครือข่ายคอมพิวเตอร์

สำนักคอมพิวเตอร์ให้บริการระบบเครือข่ายอินเทอร์เน็ต โดยเชื่อมต่อกับระบบเครือข่ายของสำนักงานบริหารเทคโนโลยีสารสนเทศเพื่อพัฒนาการศึกษา (UniNet) สำนักงานคณะกรรมการการอุดมศึกษา (สกอ.) ด้วยความเร็ว ๒ Gbps โดยระบบเครือข่ายเชื่อมโยงไปยังอาคารทุกอาคารภายในมหาวิทยาลัยบูรพา นอกจากนี้ในปัจจุบันสำนักคอมพิวเตอร์ร่วมกับ UniNet ปรับขยายแบนด์วิดท์ของวิทยาเขตจันทบุรีและวิทยาเขตสระแก้ว โดยให้แต่ละวิทยาเขตสามารถเชื่อมต่อเครือข่ายอินเทอร์เน็ตได้เองที่ความเร็ว ๑ Gbps ทั้งนี้เพื่อให้บัณฑิตบุคลากรและผู้รับบริการเครือข่ายของมหาวิทยาลัยสามารถใช้งานเครือข่ายได้อย่างรวดเร็วและมีประสิทธิภาพ สำหรับการให้บริการระบบเครือข่ายไร้สาย BuuWiFi ปัจจุบันสำนักคอมพิวเตอร์ได้ติดตั้งจุดให้บริการกระจายไปตามอาคารต่างๆ จำนวน ๒๔๔ จุด และส่วนงานอื่นๆ จัดหาเพิ่มเติมอีกจำนวน ๔๖ จุด โดยมุ่งเน้นให้สามารถเข้าถึงอินเทอร์เน็ต สำหรับการเรียนการสอนการวิจัยผ่านเครือข่ายไร้สายจากภายในบริเวณอาคารของมหาวิทยาลัย สำหรับในรอบปีนี้ทางสำนักคอมพิวเตอร์ได้มีการ ติดตั้งเพิ่มเติมและทดแทนชุดเก่าที่ชำรุดไปด้วยตามอาคาร ดังต่อไปนี้

๒. การปรับปรุงและพัฒนาคุณภาพการศึกษา

๑. ห้องสมุดของคณะวิศวกรรมศาสตร์ ชั้น ๒ อาคารเกษม จาติกวณิช เพิ่มอีก ๑ จุด
๒. โถงด้านหน้า ชั้น ๑ อาคารคณะแพทยศาสตร์ มหาวิทยาลัยบูรพา เพิ่มอีก ๑ จุด
๓. ห้องประชุม ๒๐๙ ชั้น ๒ อาคารสำนักงานอธิการบดี ทดแทน ๑ จุด
๔. ห้องประชุมใหญ่ ๒๐๑ และห้องประชุมกลาง ๒๐๒ หอประชุมอรัญ บัวศรี ทดแทน ๒ จุด
๕. บริเวณโถง ชั้น ๑ สำนักหอสมุด ทดแทน ๑ จุด
๖. บริเวณริมทางเดินภายในอาคาร ชั้น ๑ อาคาร ๖๐ พระรามหาราชนี (OS๒) ทดแทน ๑ จุด
๗. บริเวณโถงด้านหน้า-หลัง หอพักนิสิต ๑๔ ทดแทน ๖ จุด
๘. บริเวณโถงด้านหน้า-หลัง หอพักนิสิต ๑๔ ทดแทน ๖ จุด
๙. พื้นที่การเรียนรู้ อาคารเฉลิมพระเกียรติฉลองสิริราชสมบัติครบ ๖๐ ปี (KB) เพิ่ม ๔ จุด
๑๐. พื้นที่การเรียนรู้อาคารกองกิจการนิสิต (KB) เพิ่ม ๔ จุด

๒.๕ ระบบสารสนเทศเพื่อการบริหารและการให้บริการ

สำนักคอมพิวเตอร์ ได้ดำเนินการพัฒนาระบบงานและระบบสารสนเทศเพื่อสนับสนุนการบริหารจัดการของมหาวิทยาลัยและทุกส่วนงาน เพื่อรองรับพันธกิจด้านการเรียนการสอน ด้านการการวิจัย ด้านการบริหารจัดการ และด้านการเงิน รวมไปถึงการจัดทำเว็บไซต์เพื่อเผยแพร่ข้อมูลข่าวสารประชาสัมพันธ์ไปสู่สาธารณชนผ่านทางระบบเครือข่ายอินเทอร์เน็ตช่วงเวลาที่ผ่านมา สำนักคอมพิวเตอร์ได้มีการดำเนินการทั้งในส่วนของคุณดูแลบำรุงรักษาฐานข้อมูลของระบบสารสนเทศของมหาวิทยาลัยที่ได้พัฒนาขึ้น มีการปรับปรุง แก้ไขและพัฒนาระบบสารสนเทศขึ้นใหม่ตามความต้องการที่เพิ่มขึ้นของส่วนงาน เพื่อสนับสนุนให้การดำเนินงานของทุกส่วนงานของมหาวิทยาลัยทำได้อย่างต่อเนื่อง รวดเร็วและมีประสิทธิภาพเพื่อรองรับการเปลี่ยนแปลงของเทคโนโลยี

ในปีงบประมาณ ๒๕๕๖ สำนักคอมพิวเตอร์ได้มีการปรับปรุงและพัฒนาระบบสารสนเทศที่สำคัญ ดังต่อไปนี้

- | | |
|---|--|
| (๑) ระบบฐานข้อมูลหลักสูตรตามกรอบมาตรฐานคุณวุฒิระดับอุดมศึกษา มหาวิทยาลัยบูรพา (TOF) | (๖) ระบบฝึกงานคณะวิทยาศาสตร์ |
| (๒) ระบบ E-Meeting บน iPad | (๗) ระบบฐานข้อมูลนิสิตคณะแพทยศาสตร์ |
| (๓) ระบบประเมินประสิทธิภาพการเรียนการสอน | (๘) ระบบเว็บไซต์ของส่วนงาน (Sharepoint) |
| (๔) ระบบฐานข้อมูลเพื่อจัดทำรายงานการประเมินตนเองออนไลน์ (e-SAR) | (๙) ระบบกีฬาบุคลากรสำนักงานคณะกรรมการการอุดมศึกษาครั้งที่ ๓๒ บางแสนเกมส์ |
| (๕) ระบบฐานข้อมูลค่าใช้จ่ายด้านบุคลากร | (๑๐) ระบบรายงานผลการดำเนินงานตามแผนยุทธศาสตร์ มหาวิทยาลัยบูรพา |

บำรุงรักษาระบบสารสนเทศที่ได้มีการใช้งานอยู่จำนวน ๑๕ ระบบงาน ได้แก่

- (๑) ระบบต้นทุนผลผลิตมหาวิทยาลัยบูรพา
- (๒) ระบบรายงานตัวบัณฑิตเข้ารับพระราชทานปริญญาบัตร มหาวิทยาลัยบูรพา
- (๓) ระบบงานทะเบียน มหาวิทยาลัยบูรพา
- (๔) ระบบ SmartBUU
- (๕) ระบบ Buu Information System
- (๖) ระบบข่าวสารอิเล็กทรอนิกส์ มหาวิทยาลัยบูรพา (e-News)
- (๗) ระบบมติที่ประชุม
- (๘) เว็บไซต์ของมหาวิทยาลัย
- (๙) ระบบบุคลากรอิเล็กทรอนิกส์
- (๑๐) เว็บไซต์รับสมัคร (e-admission) ของมหาวิทยาลัย
- (๑๑) ระบบงานประเมินการเรียนการสอน
- (๑๒) ระบบสารบรรณอิเล็กทรอนิกส์
- (๑๓) ระบบสารสนเทศโครงการบริการวิชาการ
- (๑๔) ระบบปลดหนี้ นิสิต
- (๑๕) ระบบงานคลังข้อมูล ทางด้านการเงิน สำหรับมหาวิทยาลัยบูรพา



๒. การปรับปรุงและพัฒนาคุณภาพการศึกษา

นอกจากนี้สำนักคอมพิวเตอร์ได้ให้บริการงานพัฒนาระบบสารสนเทศแก่หน่วยงานภายนอกหลายหน่วยงาน ได้แก่

(๑) โครงการพัฒนาระบบฐานข้อมูลงานวิจัยออนไลน์ (e-Research) ระยะที่ ๑ สำนักประสานและส่งเสริมกิจการอุดมศึกษา สำนักงานคณะกรรมการการอุดมศึกษา

(๒) โครงการวิจัยและพัฒนาระบบคลังข้อมูลสำหรับการประเมินผลการจัดการศึกษาเชื่อมโยงระบบสารสนเทศเชิงภูมิศาสตร์ สำนักงานเลขาธิการสภาการศึกษา กระทรวงศึกษาธิการ

๒.๖ ระบบการเรียนการสอนทางไกล

สำนักคอมพิวเตอร์ ได้ให้บริการระบบการเรียนการสอนทางไกล (Video Conference System) ตั้งแต่ปีพุทธศักราช ๒๕๔๐ เพื่อให้บริการด้านการเรียนการสอนทางไกล ถ่ายทอดการประชุม อบรม สัมมนาด้วยระบบวิดีโอคอนเฟอร์เรนซ์ (Video Conference System) ไปยังมหาวิทยาลัย วิทยาเขตและหน่วยงานอื่นๆ ทั้งในประเทศและต่างประเทศ โดยเน้นการพัฒนาทรัพยากรมนุษย์ให้มีคุณภาพตามนโยบาย การกระจายโอกาสทางการศึกษาไปสู่ส่วนภูมิภาคของรัฐบาล ให้ความสำคัญด้านการศึกษแก่ผู้เรียนแบบ ๒ ทาง ผู้เรียนและผู้สอนสามารถพูดโต้ตอบกันได้โดยตรงในทันทีทันใด แม้จะอยู่กับคนละสถานที่และยังสามารถเรียนได้ในหลายๆ จุดพร้อม รวมถึงการใช้ Interactive Multimedia อื่นๆ ในการสนับสนุนการเรียนการสอนด้วย สร้างความเสมอภาคทางการศึกษาและคุณภาพของการจัดการศึกษาที่เป็นมาตรฐานเดียวกันตลอดจน ลดปัญหาการขาดแคลนอาจารย์ที่มีความรู้ความสามารถสนับสนุนให้มีการใช้บุคลากรร่วมกันอย่างมีประสิทธิภาพ

การจัดระบบการเรียนการสอนทางไกลมีวัตถุประสงค์ ดังต่อไปนี้

- มีการใช้เทคโนโลยีที่ทันสมัยในการขยายโอกาสทางการศึกษาจากส่วนกลางไปสู่ส่วนภูมิภาคได้อย่างทั่วถึงและรวดเร็ว
- ลดปัญหาการขาดแคลนอาจารย์โดยเฉพาะในสาขาที่ขาดแคลน
- เปิดโอกาสให้บุคลากรในมหาวิทยาลัยใช้ทรัพยากรร่วมกันอย่างมีประสิทธิภาพ
- ลดต้นทุนการเดินทางของอาจารย์ผู้เชี่ยวชาญในสาขาต่างๆ ที่จะต้องเดินทางไปสอนที่วิทยาเขตในภูมิภาคและเปิดโอกาสให้นักศึกษาได้รับการบรรยายจากอาจารย์ผู้ทรงคุณวุฒิและเชี่ยวชาญในสาขาต่างๆ ได้เท่าเทียมกัน
- ประหยัดเวลาและค่าใช้จ่ายในการบริหารและบริการการศึกษา
- อาจารย์ผู้สอนสามารถทำการสอนได้อย่างมีประสิทธิภาพโดยสามารถสอนนักศึกษาในมหาวิทยาลัยแม่ข่ายและวิทยาเขตได้พร้อมกันมากขึ้น
- ทำให้สามารถใช้ทรัพยากรร่วมกันของแต่ละมหาวิทยาลัยและวิทยาเขตได้อย่างมีประสิทธิภาพ
- มีการเชื่อมต่อเครือข่ายสื่อสารคอมพิวเตอร์เข้าด้วยกันจะทำให้การติดต่อสื่อสารระหว่างหน่วยงานมีความสะดวกรวดเร็วยิ่งขึ้น
- การบริหารและบริการข้อมูลระหว่างมหาวิทยาลัยมีประสิทธิภาพสูงขึ้น

ปัจจุบันห้องจัดการเรียนการสอนทางไกลของมหาวิทยาลัยบูรพา ตั้งอยู่ที่อาคารสำนักคอมพิวเตอร์ ชั้น ๑ ห้อง ๑๐๘ และชั้น ๒ ห้อง ๒๐๑ และในปีพุทธศักราช ๒๕๕๖ สำนักคอมพิวเตอร์ได้เพิ่มช่องทางในการสื่อสารด้านการเรียนการสอนทางไกล การประชุมทางไกลโดยใช้โปรแกรม SCOPIA Desktop ซึ่งเป็นโปรแกรมสำหรับการสื่อสารทางไกลโดยใช้โปรแกรม SCOPIA Desktop โดยลักษณะการใช้งานของโปรแกรมดังกล่าวจะใช้งานในรูปแบบ Web Application โดยไม่ว่าผู้ใช้งานจะอยู่ที่ใดเวลาใด ถ้าสามารถเชื่อมต่อระบบเครือข่ายอินเทอร์เน็ต ก็สามารถเข้าร่วมประชุมได้ทันทีเพียงแค่เชื่อมต่อเข้ามาผ่าน Web Browser เท่านั้น อีกทั้งนำมาประยุกต์ใช้ในการจัดการเรียนการสอนทางไกล การประชุมทางไกล ได้อย่างมีประสิทธิภาพสูงสุด ผู้ใช้สามารถเปิดห้องเรียนห้องประชุม ให้ผู้อื่นเข้าร่วมประชุมสามารถแสดงภาพและเสียงตลอดจนส่งข้อมูลต่างๆ ได้อย่างอิสระและมีส่วนร่วมในการประชุมได้อย่างเต็มที่

๓. การวิจัย

การวิจัยเป็นการแสวงหาความรู้ความจริงในเชิงตรรกะโดยใช้วิธีการทางวิทยาศาสตร์ ในปัจจุบันมีวิธีการค้นพบสิ่งใหม่โดยวิธีการนี้มากมาย การวิจัยเป็นเรื่องที่จำเป็นเนื่องจากองค์ความรู้ที่เกิดขึ้นมีการเปลี่ยนแปลงตลอดเวลาตามการผันแปรของโลก การหาความรู้ความจริงจึงต้องดำเนินการตลอดเวลาเพื่อให้ได้ข้อมูลที่ถูกต้อง ซึ่งส่งผลต่อการเรียนการสอนที่ต้องมีการอ้างอิงข้อมูลหลักฐานที่มีความทันสมัยเป็นปัจจุบัน มหาวิทยาลัยบูรพาเป็นสถาบันเพื่อการผลิตกำลังคนที่มีความรู้ชั้นสูงรวมถึงเป็นแหล่งที่พึ่งทางวิชาการและเป็นขุมปัญญาของชาติ ได้กำหนดวิสัยทัศน์ไว้ในแผนยุทธศาสตร์ว่าในอนาคตต้องการเป็นมหาวิทยาลัยวิจัย ดังนั้นจึงได้ส่งเสริมและสนับสนุนให้บุคลากรได้พัฒนาศักยภาพในการวิจัย เพื่อให้มีความรู้ความสามารถเพียงพอที่จะเป็นฐานในการพัฒนามาตรฐานทางการวิจัยและการศึกษาวิจัยให้ก้าวหน้ายิ่งขึ้นเพื่อการบรรลุภารกิจอย่างมีประสิทธิภาพ ในปีงบประมาณ ๒๕๕๖ มหาวิทยาลัยบูรพาทำวิจัย ๕๒๒ โครงการ ใช้งบประมาณจากแหล่งทุนประเภทต่าง ๆ จำนวน ๔๒๔,๙๖๐,๒๓๑ บาท โดยแหล่งทุนที่ได้รับการสนับสนุนโครงการวิจัยส่วนใหญ่เป็นทุนวิจัยที่ได้รับจากแหล่งทุนอื่นๆ คิดเป็นร้อยละ ๗๕.๑๔ รองลงมาเป็นเงินทุนจากเงินอุดหนุนรัฐบาล ร้อยละ ๑๓.๙๙ เงินรายได้มหาวิทยาลัย ร้อยละ ๖.๔๔ และแหล่งทุนที่ทำร่วมกับองค์กรหรือหน่วยงานอื่น ร้อยละ ๔.๔๓ ดังนี้

สรุปโครงการวิจัย จำแนกตามแหล่งทุน จำนวนโครงการและงบประมาณ ปีงบประมาณ ๒๕๕๖

แหล่งทุน	จำนวนโครงการ	งบประมาณ	ร้อยละ
โครงการวิจัยที่ได้รับทุนจากเงินอุดหนุนรัฐบาล	๑๔๓	๕๙,๘๓๖,๒๐๐	๑๓.๙๙
โครงการวิจัยที่ได้รับทุนจากเงินรายได้มหาวิทยาลัย	๒๒๖	๒๗,๓๘๖,๖๒๘	๖.๔๔
โครงการวิจัยที่ได้รับทุนจากแหล่งทุนอื่น	๑๓๓	๓๑๙,๓๑๒,๙๐๓	๗๕.๑๔
โครงการวิจัยที่ทำร่วมกับองค์กรหรือหน่วยงานอื่น	๒๐	๑๘,๘๒๔,๕๐๐	๔.๔๓
รวม	๕๒๒	๔๒๔,๙๖๐,๒๓๑	๑๐๐.๐๐

สรุปโครงการวิจัยจากเงินอุดหนุนรัฐบาล ปีงบประมาณ ๒๕๕๖

ส่วนงาน	จำนวนโครงการ	งบประมาณ
คณะการแพทย์แผนไทยอภัยภูเบศร	๑	๖๔,๒๐๐
คณะเทคโนโลยีทางทะเล	๓	๑,๒๖๗,๖๐๐
คณะพยาบาลศาสตร์	๙	๑,๙๓๘,๙๐๐
คณะแพทยศาสตร์	๑๑	๒,๐๙๗,๕๐๐
คณะมนุษยศาสตร์และสังคมศาสตร์	๒	๓๘๓,๖๐๐
คณะวิทยาการสารสนเทศ	๓	๑,๑๕๗,๖๐๐
คณะวิทยาศาสตร์	๖๒	๓๐,๖๕๘,๗๐๐
คณะวิทยาศาสตร์การกีฬา	๑	๑๐๑,๙๐๐
คณะวิศวกรรมศาสตร์	๑๕	๖,๓๓๗,๘๐๐
คณะศิลปกรรมศาสตร์	๑	๑๙๘,๙๐๐
คณะศึกษาศาสตร์	๑	๓๐๕,๗๐๐
คณะสหเวชศาสตร์	๓	๑,๓๐๔,๘๐๐
คณะสาธารณสุขศาสตร์	๗	๒,๘๔๐,๒๐๐
คณะอักษรศาสตร์	๑	๒๙๑,๕๐๐
สถาบันวิทยาศาสตร์ทางทะเล	๒๓	๑๐,๕๓๑,๓๐๐
รวม	๑๔๓	๕๙,๘๓๖,๒๐๐

๓. การวิจัย

สรุปโครงการวิจัยจากเงินรายได้มหาวิทยาลัย ปีงบประมาณ ๒๕๕๖

ส่วนงาน/หน่วยงาน	โครงการเดิมต่อเนื่อง		โครงการปีงบประมาณ ๒๕๕๖	
	จำนวน	งบประมาณ	จำนวน	งบประมาณ
คณะกรรมการจัดการและการท่องเที่ยว	-	-	๕	๓,๑๒๐,๒๕๐
คณะกรรมการแพทย์แผนไทยอภัยภูเบศร	-	-	๒	๑๗๘,๐๐๐
คณะเทคโนโลยีการเกษตร	-	-	๔	๑๓๗,๔๐๐
คณะเทคโนโลยีทางทะเล	๒	๑๐๐,๐๐๐	๑	๓๐,๐๐๐
คณะพยาบาลศาสตร์	-	-	๑๙	๒,๗๐๔,๙๘๐
คณะแพทยศาสตร์	-	-	๖	๑,๖๓๘,๗๕๐
คณะเภสัชศาสตร์	๔	๖๐๐,๐๐๐	๒	๑๑๕,๐๐๐
คณะมนุษยศาสตร์และสังคมศาสตร์	๑	๓๐๐,๐๐๐	๑๘	๒,๐๐๒,๖๗๘
คณะรัฐศาสตร์และนิติศาสตร์	-	-	๒๒	๔,๑๐๕,๐๐๐
คณะวิทยาการสารสนเทศ	-	-	๘	๘๒๐,๐๐๐
คณะวิทยาศาสตร์	-	-	๑๗	๑,๗๐๐,๐๐๐
คณะวิทยาศาสตร์การกีฬา	-	-	๓	๔๙๕,๗๓๗
คณะวิทยาศาสตร์และศิลปศาสตร์	๓	๓๔๖,๐๐๐	๖	๔๖๐,๐๐๐
คณะวิทยาศาสตร์และสังคมศาสตร์	๒	๑๕๐,๐๐๐	๓	๑๓๐,๐๐๐
คณะวิศวกรรมศาสตร์	-	-	๓๔	๔,๔๙๐,๐๐๐
คณะศิลปกรรมศาสตร์	-	-	๘	๖๕๕,๐๐๐
คณะศึกษาศาสตร์	-	-	๗	๘๑๖,๐๐๐
คณะสหเวชศาสตร์	-	-	๕	๑,๐๖๐,๐๐๐
คณะอัญมณี	-	-	๕	๑๕๐,๐๐๐
วิทยาลัยนานาชาติ	-	-	๒๕	๖๔๔,๕๐๐
วิทยาลัยวิทยาการวิจัยและวิทยาการปัญญา	-	-	๑	๗๘,๓๓๓
สถาบันภาษา	-	-	๓	๑๙๕,๐๐๐
สถาบันวิจัยวัฒนธรรมและศิลปะ	-	-	๒	๘๐,๐๐๐
สถาบันวิทยาศาสตร์ทางทะเล	-	-	๒	๗๔,๐๐๐
สำนักคอมพิวเตอร์	-	-	๖	๑๘๐,๐๐๐
รวม	๑๒	๑,๔๙๖,๐๐๐	๒๑๔	๒๖,๐๖๐,๖๒๘

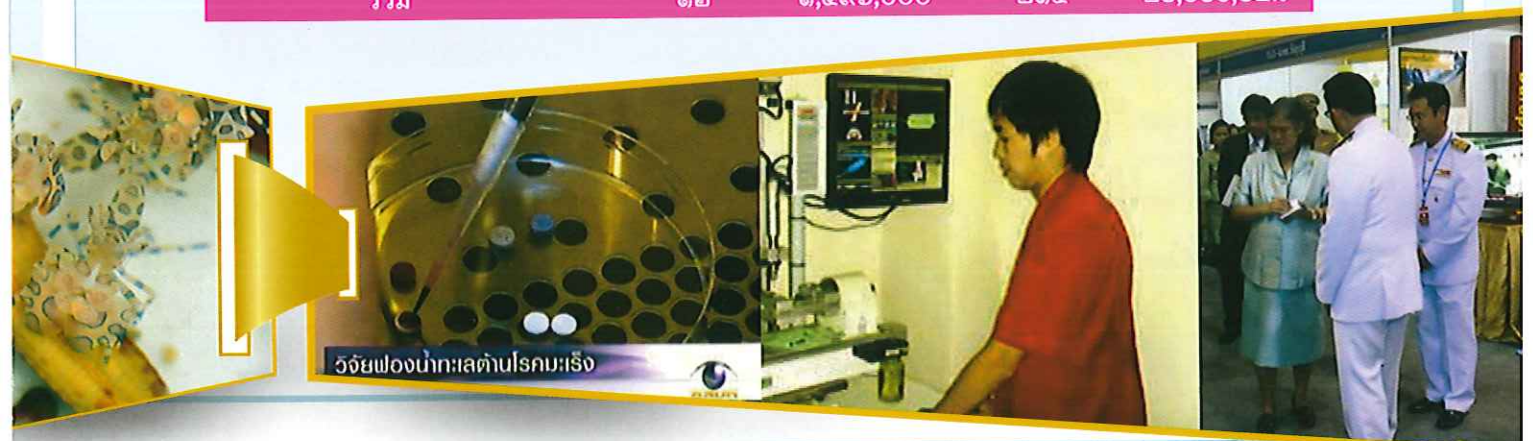

วิจัยฟองน้ำทะเลดำโรคมะเร็ง

๓. การวิจัย

สรุปโครงการวิจัยที่ได้จากแหล่งทุนอื่น ปีงบประมาณ ๒๕๕๖

ส่วนงาน/หน่วยงาน	โครงการเดิมต่อเนื่อง		โครงการปีงบประมาณ ๒๕๕๖	
	จำนวน	งบประมาณ	จำนวน	งบประมาณ
คณะกรรมการจัดการและการท่องเที่ยว	-	-	๔	๕,๗๒๗,๖๐๐
คณะกรรมการแพทย์แผนไทยอภัยภูเบศร	-	-	๑	๖๔๙,๐๐๐
คณะเทคโนโลยีการเกษตร	-	-	๒	๕๖๐,๐๐๐
คณะเทคโนโลยีทางทะเล	-	-	๓	๑,๕๑๔,๐๐๐
คณะแพทยศาสตร์	-	-	๓	๒๒๘,๔๐๐
คณะภูมิสารสนเทศศาสตร์	๔	๑,๘๖๓,๑๗๙	-	-
คณะรัฐศาสตร์และนิติศาสตร์	-	-	๓	๑,๗๖๒,๕๐๐
คณะโลจิสติกส์	-	-	๔	๒,๓๘๓,๕๕๑
คณะวิทยาการสารสนเทศ	๑	๓๐๐,๐๐๐	๓	๑,๑๗๔,๐๐๐
คณะวิทยาศาสตร์	๓	๘๘๐,๐๐๐	๙	๑๐,๙๐๘,๖๕๐
คณะวิทยาศาสตร์การกีฬา	-	-	๕	๗,๖๒๐,๐๐๐
คณะวิทยาศาสตร์และศิลปศาสตร์	๒	๕๙๗,๙๕๙	๕	๒,๖๔๙,๖๒๔
คณะวิทยาศาสตร์และสังคมศาสตร์	-	-	๙	๗๘๕,๐๐๐
คณะวิศวกรรมศาสตร์	-	-	๒	๘๓๐,๐๐๐
คณะสหเวชศาสตร์	๒	๗๒๐,๐๐๐	๑	๗๔๙,๖๕๐
คณะสาธารณสุขศาสตร์	-	-	๒	๒,๙๖๖,๘๐๐
วิทยาลัยการบริหารรัฐกิจ	-	-	๖	๑๐,๔๖๕,๔๔๕
วิทยาลัยพณิชยศาสตร์	-	-	๑๕	๒๐๐,๖๓๕,๑๔๕
วิทยาลัยวิทยาการวิจัยและวิทยาการปัญญา	-	-	๑๕	๗,๐๘๓,๑๐๐
สถาบันวิทยาศาสตร์ทางทะเล	-	-	๑	๕๖๐,๐๐๐
สำนักคอมพิวเตอร์	๑	๑,๒๘๐,๐๐๐	-	-
สำนักบริการวิชาการ	-	-	๒๗	๕๐,๘๑๙,๐๐๐
รวม	๑๓	๕,๖๔๑,๑๓๘	๑๒๐	๓๑๐,๐๗๑,๔๖๕

สรุปโครงการวิจัยที่ทำร่วมกับหน่วยงานอื่นๆ ปีงบประมาณ ๒๕๕๖

ส่วนงาน/หน่วยงาน	โครงการเดิมต่อเนื่อง		โครงการปีงบประมาณ ๒๕๕๖	
	จำนวน	งบประมาณ	จำนวน	งบประมาณ
คณะเทคโนโลยีการเกษตร	-	-	๕	๓๐๙,๐๖๕
คณะวิศวกรรมศาสตร์	๑	๒,๐๐๐,๐๐๐	๑	๔,๙๙๐,๐๐๐
คณะศึกษาศาสตร์	-	-	๓	๔๕,๐๐๐
คณะสหเวชศาสตร์	๒	๙,๒๘๔,๐๐๐	๑	๔๖๑,๔๓๕
วิทยาลัยนานาชาติ	-	-	๑	๑,๕๐๐,๐๐๐
วิทยาลัยวิทยาการวิจัยและวิทยาการปัญญา	-	-	๑	๒๓๕,๐๐๐
สถาบันวิทยาศาสตร์ทางทะเล	-	-	๕	-
รวม	๓	๑๑,๒๘๔,๐๐๐	๑๗	๗,๕๔๐,๕๐๐

๓. การวิจัย

โครงการวิจัยที่ตีพิมพ์ในวารสารวิชาการ และนำเสนอที่ประชุมทางวิชาการ
ในระดับชาติและระดับนานาชาติ ปีงบประมาณ ๒๕๕๖

ส่วนงาน/หน่วยงาน	วิจัยที่ตีพิมพ์ วารสารระดับชาติ	วิจัยที่ตีพิมพ์ วารสารระดับนานาชาติ	วิจัยที่นำเสนอ ที่ประชุมระดับชาติ	วิจัยที่นำเสนอ ที่ประชุมระดับนานาชาติ
คณะกรรมการจัดการและการท่องเที่ยว	๓	๕	-	๑
คณะเทคโนโลยีการเกษตร	๑	๓	๓	๑
คณะเทคโนโลยีทางทะเล	๒	๒	๑	-
คณะพยาบาลศาสตร์	๒๐	๒	-	๓
คณะแพทยศาสตร์	๑	๓	-	๑
คณะเภสัชศาสตร์	๑	๒	-	-
คณะมนุษยศาสตร์และสังคมศาสตร์	๑๙	๖	๒	๒
คณะรัฐศาสตร์และนิติศาสตร์	๗	-	-	-
คณะโลจิสติกส์	-	๓	๓	๑๓
คณะวิทยาการสารสนเทศ	-	-	๕	๑๓
คณะวิทยาศาสตร์	๓๓	๕๒	๘๐	๔๕
คณะวิทยาศาสตร์การกีฬา	๗	-	-	๑
คณะวิทยาศาสตร์และศิลปศาสตร์	๑	๕	๖	๖
คณะวิทยาศาสตร์และสังคมศาสตร์	๒	๒	๔	๖
คณะวิศวกรรมศาสตร์	๕	๒๑	๒๒	๒๐
คณะศิลปกรรมศาสตร์	๑	-	-	๓
คณะศึกษาศาสตร์	๙	-	๓	-
คณะสหเวชศาสตร์	๑	๖	๓	๑
คณะสาธารณสุขศาสตร์	๓	๓	-	๒
คณะอัญมณี	๒	๑	๔	๑
วิทยาลัยการบริหารรัฐกิจ	๓	-	-	๔
วิทยาลัยนานาชาติ	-	๕	-	๒๘
วิทยาลัยพาณิชยศาสตร์	๒๕	๑	๕๔	๓
วิทยาลัยวิทยาการวิจัยและวิทยาการปัญญา	๗	๓	-	๑๕
สถาบันภาษา	๑	๑	๒	๒
สถาบันวิทยาศาสตร์ทางทะเล	๑	๓	๘	๕
สำนักคอมพิวเตอร์	๑	-	๑	-
รวม	๑๕๖	๑๒๙	๒๐๑	๑๗๖

๔. การบริการวิชาการแก่สังคม

การบริการวิชาการแก่สังคมเป็นภารกิจหลักอีกประการหนึ่งของมหาวิทยาลัย ซึ่งมีวัตถุประสงค์ในการเผยแพร่ความรู้ทางวิชาการและเผยแพร่องค์ความรู้ในสาขาวิชาต่างๆ ให้กับประชาชนเพื่อเพิ่มพูนความรู้ความสามารถ และเป็นการพัฒนาคุณภาพชีวิตของประชาชน โดยส่วนงานต่างๆในมหาวิทยาลัยได้จัดโครงการบริการวิชาการอย่างสม่ำเสมอเป็นประจำทุกปีและในปีงบประมาณ พ.ศ. ๒๕๕๖ มหาวิทยาลัยมีโครงการบริการวิชาการแก่สังคม ดังนี้

๔.๑ โครงการบริการวิชาการแก่สังคม ได้ดำเนินการจัดทำโครงการบริการวิชาการแก่สังคมทั้งสิ้น ๔๙๕ โครงการ เป็นจำนวนเงิน ๒๑๘,๑๑๓,๑๓๖.๐๓ บาท จำแนกโครงการที่ได้รับการสนับสนุนจากเงินอุดหนุนรัฐบาลจำนวน ๕๕ โครงการ งบประมาณ ๔,๙๙๕,๘๐๐.๐๐ บาท (ร้อยละ ๒.๒๙) เงินรายได้มหาวิทยาลัย จำนวน ๒๑๔ โครงการ งบประมาณ ๒๒,๑๗๔,๒๐๕.๒๕ บาท (ร้อยละ ๑๐.๑๗) และเงินจากแหล่งทุนอื่น จำนวน ๒๒๖ โครงการ งบประมาณ ๑๙๐,๙๖๑,๑๓๐.๗๘บาท (ร้อยละ ๘๗.๕๔) ดังนี้

จำนวนโครงการบริการวิชาการแก่สังคม จำแนกตามส่วนงาน/หน่วยงานและแหล่งทุน ปีงบประมาณ ๒๕๕๖

ส่วนงาน/หน่วยงาน	เงินอุดหนุนรัฐบาล		เงินรายได้		แหล่งทุนอื่น	
	จำนวน	งบประมาณ	จำนวน	งบประมาณ	จำนวน	งบประมาณ
คณะกรรมการจัดการและการท่องเที่ยว	๑	๓๓,๐๐๐.๐๐	๒	๑๓๘,๖๐๐.๐๐	๑๐	๔,๘๔๘,๔๐๕.๐๐
คณะกรรมการแพทย์แผนไทยอภัยภูเบศร	๒	๒๓๒,๐๐๐.๐๐	๕	๒๑๖,๔๐๐.๐๐	-	-
คณะเทคโนโลยีการเกษตร	๖	๕๖๘,๐๐๐.๐๐	-	-	-	-
คณะเทคโนโลยีทางทะเล	๒	๑๗๐,๐๐๐.๐๐	-	-	๒	๕๕๓,๖๐๐.๐๐
คณะพยาบาลศาสตร์	๓	๑๒๐,๐๐๐.๐๐	-	-	๔	๒,๙๘๘,๐๐๐.๐๐
คณะแพทยศาสตร์	๒	๑๓๘,๘๐๐.๐๐	๔	๒๖๕,๗๙๘.๐๐	๔	๑,๙๙๙,๐๐๐.๐๐
คณะมนุษยศาสตร์และสังคมศาสตร์	๔	๓๐๙,๕๐๐.๐๐	๗๐	๓,๒๔๕,๘๐๐.๐๐	๖	๑,๗๖๙,๖๐๐.๐๐
คณะโลจิสติกส์	๐	๘๐,๐๐๐.๐๐	๓	๓๙๔,๕๒๑.๐๐	-	-
คณะวิทยาการสารสนเทศ	๑	๘๐,๐๐๐.๐๐	๑๒	๓๗๓,๑๘๕.๐๐	๑๗	๗,๘๗๓,๙๑๑.๐๐
คณะวิทยาศาสตร์	๒	๕๑๐,๐๐๐.๐๐	๑	๕๒๐,๐๐๐.๐๐	๑๘	๕,๗๗๙,๘๕๐.๐๐
คณะวิทยาศาสตร์การกีฬา	-	-	๘	๒๑๔,๘๕๐.๐๐	-	-
คณะวิทยาศาสตร์และศิลปศาสตร์	๔	๑๘๗,๐๐๐.๐๐	๒	๗๐,๐๒๑.๐๐	๑	๔๕,๙๒๐.๐๐
คณะวิทยาศาสตร์และสังคมศาสตร์	๕	๔๘๗,๘๐๐.๐๐	๕	๑๖๘,๕๐๐.๐๐	๒	๓,๓๐๐,๐๐๐.๐๐
คณะวิศวกรรมศาสตร์	-	-	๗	๙,๔๙๑,๖๑๒.๐๐	๑	๘๐,๐๐๐.๐๐
คณะศิลปกรรมศาสตร์	๒	๘๘,๔๐๐.๐๐	๑๗	๘๔๔,๓๒๐.๐๐	๑	๑,๔๒๕,๐๐๐.๐๐
คณะศึกษาศาสตร์	๒	๓๐๖,๖๐๐.๐๐	๑	๒๖,๒๐๐.๐๐	๓๕	๑๔,๐๔๖,๐๘๗.๕๑
คณะสหเวชศาสตร์	-	-	๓	๓๗๐,๐๗๐.๐๐	-	-
คณะสาธารณสุขศาสตร์	๒	๑๐๕,๐๐๐.๐๐	-	-	-	-
คณะอัญมณี	๑	๖๐,๐๐๐.๐๐	๑	๐.๐๐	-	-
โรงเรียนสาธิต "พิบูลบำเพ็ญ"	๑	๖๐,๐๐๐.๐๐	-	-	๕	๒,๖๗๕,๘๒๐.๐๐
วิทยาลัยการบริหารรัฐกิจ	-	-	๔	๒,๑๓๑,๗๘๓.๐๐	๔	๗,๙๙๗,๐๐๐.๐๐
วิทยาลัยนานาชาติ	-	-	๑	๓,๕๐๐.๐๐	๔	๒๔๐,๐๐๐.๐๐
วิทยาลัยพาณิชยศาสตร์	-	-	๓	๔๗,๐๐๐.๐๐	๑๓	๑๓,๗๔๕,๕๐๐.๐๐
วิทยาลัยวิทยาการวิจัยและวิทยาการปัญญา	๑	๑๖๑,๒๐๐.๐๐	-	-	๒๐	๑,๖๖๕,๕๐๐.๐๐
สถาบันภาษา	-	-	๒๔	๙๓๔,๙๕๐.๐๐	-	-
สถาบันวิจัยวัฒนธรรมและศิลปะ	๑	๑๐๐,๐๐๐.๐๐	-	-	-	-
สถาบันวิทยาศาสตร์ทางทะเล	๔	๒๓๒,๘๐๐.๐๐	-	-	๔	๔๗,๑๓๑.๐๐
สำนักคอมพิวเตอร์	๑	๑๓๐,๐๐๐.๐๐	๑๗	๒๙๒,๕๙๕.๒๕	๓	๒๕๔,๐๐๐.๐๐
สำนักบริการวิชาการ	๒	๕๖๕,๓๐๐.๐๐	-	-	๕๗	๑๑๘,๓๖๒,๐๖๒.๒๗
สำนักหอสมุด	๓	๑๒๙,๓๐๐.๐๐	๑	๑๘,๐๐๐	-	-
กองบริการการศึกษา	-	-	๑๗	๒,๔๒๓,๕๐๐.๐๐	๑	๑,๕๐๐,๐๐๐.๐๐
กองบริหารวิทยาเขตจันทบุรี	๑	๙๘,๔๐๐.๐๐	-	-	-	-
กองบริหารวิทยาเขตสระแก้ว	๒	๑๔๒,๗๐๐.๐๐	-	-	-	-
ศูนย์เงินศึกษา	-	-	๖	๘๓,๐๐๐.๐๐	๑๔	๑,๕๖๔,๗๔๔.๐๐
รวม	๕๕	๔,๙๙๕,๘๐๐.๐๐	๒๑๔	๒๒,๑๗๔,๒๐๕.๒๕	๒๒๖	๑๙๐,๙๖๑,๑๓๐.๗๘

๔. การบริการวิชาการแก่สังคม

๔.๒ การเป็นวิทยากรและการบรรยายพิเศษ มหาวิทยาลัยมีบุคลากรผู้ทรงคุณวุฒิในสาขาวิชาต่างๆ ในปีงบประมาณ พ.ศ. ๒๕๕๖ บุคลากรของมหาวิทยาลัยได้รับเชิญเป็นวิทยากรให้กับหน่วยงานต่างๆ ทั้งภาครัฐและเอกชน รวมทั้งสิ้น ๖๗๐ ครั้ง

ส่วนงาน/หน่วยงาน	จำนวนครั้ง
คณะกรรมการจัดการและการท่องเที่ยว	๒๑
คณะกรรมการแพทย์แผนไทยอภัยภูเบศร	๓
คณะเทคโนโลยีการเกษตร	๒
คณะเทคโนโลยีทางทะเล	๓๖
คณะพยาบาลศาสตร์	๕
คณะแพทยศาสตร์	๔
คณะมนุษยศาสตร์และสังคมศาสตร์	๒
คณะโลจิสติกส์	๓๔
คณะวิทยาการสารสนเทศ	๖
คณะวิทยาศาสตร์	๑๓
คณะวิทยาศาสตร์การกีฬา	๑๒๒
คณะวิทยาศาสตร์และศิลปศาสตร์	๓๕
คณะวิทยาศาสตร์และสังคมศาสตร์	๖
คณะวิศวกรรมศาสตร์	๘
คณะศิลปกรรมศาสตร์	๖
คณะศึกษาศาสตร์	๑๙
รวม	๑๒๖

ส่วนงาน/หน่วยงาน	จำนวนครั้ง
คณะสหเวชศาสตร์	๑
คณะสาธารณสุขศาสตร์	๗๒
คณะอัญมณี	๕
โรงเรียนสาธิตอาชีวศึกษา	๒
วิทยาลัยการบริหารรัฐกิจ	๓๓
วิทยาลัยนานาชาติ	๑
วิทยาลัยพาณิชย์ศาสตร์	๗
วิทยาลัยวิทยาการวิจัยและวิทยาการปัญญา	๑๕
สถาบันภาษา	๑
สถาบันวิจัยวัฒนธรรมและศิลปะ	๑๐
สถาบันวิทยาศาสตร์ทางทะเล	๑๕
สำนักคอมพิวเตอร์	๑๓
สำนักบริการวิชาการ	๒๓
สำนักหอสมุด	๒
กองกิจการนิสิต	๒๐
กองกฎหมาย	๒
รวม	๖๗๐

๔.๓ การเขียนบทความเผยแพร่ทางสิ่งพิมพ์ การเขียนบทความเผยแพร่ความรู้ทางวิชาการนั้น เป็นการบริการวิชาการแก่สังคมอีกประการหนึ่ง ซึ่งจะทำให้ประชาชนได้รับความรู้และเป็นประโยชน์ต่อการใช้ชีวิตประจำวัน สามารถพัฒนาชีวิตความเป็นอยู่ให้ดีขึ้นโดยบุคลากรของมหาวิทยาลัยได้เขียนบทความลงในสื่อสิ่งพิมพ์ประเภทต่างๆ จำนวน ๒๑๙ บทความ

ส่วนงาน/หน่วยงาน	จำนวนครั้ง
คณะดนตรีและการแสดง	๒
คณะเทคโนโลยีทางทะเล	๒
คณะพยาบาลศาสตร์	๓
คณะแพทยศาสตร์	๔
คณะโลจิสติกส์	๔
คณะวิทยาศาสตร์	๕๗
คณะวิทยาศาสตร์และศิลปศาสตร์	๒
คณะวิทยาศาสตร์และสังคมศาสตร์	๑
คณะศิลปกรรมศาสตร์	๑๕
รวม	๘๖

ส่วนงาน/หน่วยงาน	จำนวนครั้ง
คณะศึกษาศาสตร์	๖
คณะสหเวชศาสตร์	๑
คณะสาธารณสุขศาสตร์	๖
โรงเรียนสาธิตอาชีวศึกษา	๑
วิทยาลัยพาณิชย์ศาสตร์	๑๔
สถาบันวิทยาศาสตร์ทางทะเล	๑๔
สำนักบริการวิชาการ	๘๗
รวม	๒๑๙

๔.๔ การเผยแพร่วิชาการทางวิทยุกระจายเสียงและทางอินเทอร์เน็ต มหาวิทยาลัยบูรพาได้จัดโครงการเผยแพร่ความรู้ทางวิชาการทางสถานีวิทยุกระจายเสียงเพื่อให้ประชาชนได้รับทราบความรู้เกี่ยวกับสิ่งแวดล้อม และเรื่องที่เป็นประโยชน์กับชีวิตประจำวันในด้านต่างๆ ครอบคลุมพื้นที่เกือบทั่วประเทศ โดยออกอากาศทั้งระบบ FM และ AM ในปีงบประมาณ พ.ศ. ๒๕๕๖ นี้ บุคลากรของมหาวิทยาลัยได้เขียนบทความทาง วิชาการเผยแพร่ทางวิทยุกระจายเสียง ๖๕๓ สถานี จำนวน ๕๔๐ เรื่อง

๔. การบริการวิชาการแก่สังคม

การเผยแพร่วิชาการทางวิทยุกระจายเสียง ปีงบประมาณ ๒๕๕๖

ชื่อรายการ	ส่วนงาน	จำนวน (สถานี)	จำนวน (เรื่อง)
๑. วิทยศาสตร์เพื่อประชาชน	คณะวิทยาศาสตร์ ร่วมกับ สำนักบริการวิชาการ	๑๑๒	๕๖
๒. มนุษย์กับสังคม	คณะมนุษยศาสตร์และสังคมศาสตร์ ร่วมกับ สำนักบริการวิชาการ	๗๔	๕๖
๓. สุขภาพดีมีสุข	ศูนย์วิทยาศาสตร์สุขภาพ ร่วมกับ สำนักบริการวิชาการ	๘๕	๕๖
๔. สุขภาพดี-ชีวิที่มีสุข	คณะพยาบาลศาสตร์ ร่วมกับ สำนักบริการวิชาการ	๗๐	๕๖
๕. วิถีสุขภาพ	คณะสาธารณสุขศาสตร์ ร่วมกับ สำนักบริการวิชาการ	๖๑	๕๖
๖. ก้าวไกลในโลกกว้าง	สำนักบริการวิชาการ	๑๐๙	๕๖
๗. มนุษย์กับสิ่งแวดล้อม	สำนักบริการวิชาการ	๑๐๔	๕๖
๘. รอบรู้คู่บุรพา	สำนักบริการวิชาการ	๖	๑๐๔
๙. สาระความรู้สู่ชุมชน	สำนักบริการวิชาการ	๓๒	๗๖
รวม		๖๕๓	๕๔๐

การเผยแพร่วิชาการทางอินเทอร์เน็ต ปีงบประมาณ ๒๕๕๖

ชื่อรายการ	เรื่อง	ส่วนงาน	จำนวน (เรื่อง)
Uniserv.buu.ac.th	รายการวิทยศาสตร์เพื่อประชาชน	คณะวิทยาศาสตร์ ร่วมกับ สำนักบริการวิชาการ	๕๗๔
Uniserv.buu.ac.th	รายการมนุษย์กับสังคม	คณะมนุษยศาสตร์และสังคมศาสตร์ ร่วมกับ สำนักบริการวิชาการ	๕๘๑
Uniserv.buu.ac.th	รายการสุขภาพดีมีสุข	คณะแพทยศาสตร์ ร่วมกับ สำนักบริการวิชาการ	๕๗๗
Uniserv.buu.ac.th	รายการสุขภาพดี-ชีวิที่มีสุข	คณะพยาบาลศาสตร์ ร่วมกับ สำนักบริการวิชาการ	๕๘๑
Uniserv.buu.ac.th	รายการวิถีสุขภาพ	คณะสาธารณสุขศาสตร์ ร่วมกับ สำนักบริการวิชาการ	๕๗๓
Uniserv.buu.ac.th	รายการก้าวไกลในโลกกว้าง	สำนักบริการวิชาการ	๕๘๓
Uniserv.buu.ac.th	รายการมนุษย์กับสิ่งแวดล้อม	สำนักบริการวิชาการ	๕๗๗

๔.๕ การบริการทางการแพทย์ โรงพยาบาลมหาวิทยาลัยบูรพา เป็นหน่วยงานที่สนับสนุนการจัดการเรียนการสอนทางด้านสาขาวิทยาศาสตร์สุขภาพ ดำเนินกิจกรรมด้านการให้บริการรักษาพยาบาลผู้ป่วยนอก และผู้ป่วยใน ในปีงบประมาณ พ.ศ. ๒๕๕๖ ให้บริการทางการแพทย์ประเภท ผู้ป่วยนอก จำนวน ๒๓๘,๒๕๖ ราย และ ผู้ป่วยใน จำนวน ๕,๑๐๓ ราย ดังนี้

๔. การบริการวิชาการแก่สังคม

ตารางกิจกรรมของการบริการทางการแพทย์ประเภทผู้ป่วยนอกโดยสรุปของโรงพยาบาลมหาวิทยาลัยบูรพา ปีงบประมาณ พ.ศ.๒๕๕๖

ประเภทของการให้บริการผู้ป่วยนอก	กิจกรรมในภาพรวมโดยสรุปจำนวน	ผู้ป่วย (ราย)
การบริการตรวจรักษาผู้ป่วยในแผนกผู้ป่วยนอก แผนกอุบัติเหตุฉุกเฉิน คลินิกนอกเวลา คลินิกพิเศษนอกเวลา หัตถกรรม กายภาพบำบัด นวดแผนไทย หน่วยไตเทียม	<ul style="list-style-type: none"> * การตรวจรักษาผู้ป่วยทุกประเภทโดยแพทย์ทั่วไปและแพทย์เฉพาะทางสาขาต่างๆ อาทิเช่น สาขาอายุรกรรม, ศัลยกรรมทั่วไป, ศัลยกรรมกระดูกและข้อ, สูติกรรม, กุมารเวชกรรม, เวชศาสตร์ฟื้นฟู, อาชีวเวชศาสตร์, โสต ทอ นาสิก, ตา, เวชศาสตร์ครอบครัว เป็นต้น * การตรวจวิเคราะห์ผล Lab * การทำหัตถการต่าง ๆ * การตรวจวินิจฉัยโดยการ x-ray * การบริการการนวดแผนไทย * การบริการการฝังเข็ม * การบริการการฟื้นฟูสมรรถนะโดยการทำการกายภาพบำบัด * การบริการการฟื้นฟูสมรรถนะโดยการทำการกายภาพบำบัด 	๒๓๘,๒๕๖

ตารางกิจกรรมของการบริการทางการแพทย์ประเภทผู้ป่วยในโดยสรุปของโรงพยาบาลมหาวิทยาลัยบูรพา ปีงบประมาณ พ.ศ.๒๕๕๖

ประเภทของการให้บริการผู้ป่วยนอก	กิจกรรมในภาพรวมโดยสรุปจำนวน	ผู้ป่วย (ราย)
การบริการดูแล และการรักษาผู้ป่วยทุกประเภทที่มีความจำเป็นต้องนอนรักษาตัวในโรงพยาบาล โดยนอนพักรักษาตัวในหอผู้ป่วยพิเศษ หอผู้ป่วยสามัญ หอผู้ป่วย ICU และศูนย์ดูแลผู้สูงอายุ	<ul style="list-style-type: none"> การตรวจรักษา การตรวจวิเคราะห์ผล Lab การทำหัตถการต่าง ๆ การดูแลรักษาผู้ป่วยศัลยกรรม การดูแลรักษาผู้ป่วยวิกฤต การดูแลรักษาผู้ป่วยมารดา และทารก การดูแลรักษาผู้ป่วยหลังคลอด การดูแลรักษาผู้ป่วยโรคเรื้อรังที่จำเป็นต้องนอนรักษาในโรงพยาบาลด้วยสาเหตุต่าง ๆ การดูแลรักษาผู้ป่วยที่มีโรคติดเชื่อทุกชนิด 	๕,๑๐๓



๔.๖ สถานเลี้ยงสัตว์น้ำเค็มและพิพิธภัณฑ์วิทยาศาสตร์ทางทะเล สถานเลี้ยงสัตว์น้ำเค็มและพิพิธภัณฑ์วิทยาศาสตร์ทางทะเล เป็นส่วนจัดแสดงสำหรับให้ความรู้แก่สาธารณชนที่บุคคลทั่วไป สามารถเข้ามาชมเพื่อหาความรู้และได้รับความเพลิดเพลินไปด้วย จึงต้องมีการพัฒนา ปรับปรุงการจัดแสดงอย่างต่อเนื่องและทางสถาบันฯ ได้จัดให้มีวิทยากรสำหรับให้ความรู้ความเข้าใจก่อนเข้าชม รวมทั้งการให้ความรู้เพิ่มเติม ระหว่างการเข้าชมอีกด้วย สำหรับในปีงบประมาณ พ.ศ. ๒๕๕๖ ได้มีการพัฒนาและปรับปรุงในส่วนการจัดแสดงดังต่อไปนี้

๑. การจัดแสดงในสถานเลี้ยงสัตว์น้ำเค็ม

เป็นส่วนที่จัดแสดงสิ่งมีชีวิตในทะเล โดยเฉพาะสัตว์ทะเลที่อาศัยอยู่ในท้องทะเลของไทยเพื่อให้ความรู้ความเข้าใจเกี่ยวกับการดำรงชีวิตของสัตว์ทะเล ซึ่งผู้เข้าชมจะมีโอกาสได้ศึกษาชนิดความเป็นอยู่และพฤติกรรมของสิ่งมีชีวิตในทะเลที่นำมาจัดแสดงได้อย่างใกล้ชิด โดยในปีงบประมาณ ๒๕๕๖ สถานเลี้ยงสัตว์น้ำเค็มได้มีการปรับปรุงจัดแสดงต่างๆ ดังต่อไปนี้

๑.๑ ผู้ชมชนแห่งการพึ่งพา (ผู้สิ่งมีชีวิตที่อาศัยอยู่รวมกัน : ตู้ G1)

ในส่วนนี้จัดแสดงให้เห็นถึงการอยู่ร่วมกันของสิ่งมีชีวิตในทะเลที่เรียกว่า **“ซิมไบโอซิส” (Symbiosis)** โดยสิ่งมีชีวิตหลายชนิดที่มาอาศัยอยู่ในระบบนิเวศเดียวกันมักจะมีความสัมพันธ์กันไม่ทางใดก็ทางหนึ่ง โดยอาจจะช่วยดูแลซึ่งกันและกันหรืออาจจะทำร้ายกันก็ได้ เช่นดอกไม้ทะเลกับปลาการ์ตูน กุ้งการ์ตูนกับดาวทะเล และกุ้งดาบอดกับปลาปู เป็นต้น

๑.๒ การปรับปรุงตู้ปลาที่เป็นมิตรกับสิ่งแวดล้อมหรือตู้แปดเหลี่ยม

ในส่วนนี้จัดแสดงให้เห็นถึงความก้าวหน้าของงานวิจัยเพาะเลี้ยงที่ได้ทำการเพาะขยายพันธุ์ปลาการ์ตูนได้เป็นผลสำเร็จ และนำมาเผยแพร่สู่สายตาผู้เข้าชม ได้แก่ ปลาการ์ตูนหลากหลาย สายพันธุ์และดอกไม้ทะเล



๑.๓ ตู้นักวิ่งระบำในสวนแห่งท้องทะเล

ในส่วนนี้จัดแสดงเกี่ยวกับปลาทะเลที่อาศัยบริเวณพื้นทะเลที่ได้รับการขนานนามว่า **“นักวิ่งระบำในสวนแห่งท้องทะเล”** คือปลาไหลสวนหรือปลาไหลจุดที่ฝังตัวซุกอก เหมือนมีนักรบ่าเดินรำท่ามกลางพื้นทรายสีขาวสะอาดในพื้นที่ท้องมหาสมุทรนอกจากนี้ยังมีปลาชนิดอื่นๆ ที่ใช้วิธีการปรับตัวเปลี่ยนสีผิวและฝังตัวเองลงใต้ทรายเช่น ปลามังกรน้อย (ผีเสื้อกลางคืน) ปลาลิ้นหมา ส่วนปลาใบมีดโกนหรือปลาข้างใสเป็นต้น ปรับตัวเองว่ายน้ำหัวทิ่มแตกจางจากปลาชนิดอื่นซึ่งสิ่งมีชีวิตเหล่านี้ปรับเปลี่ยนสีผิวและที่อยู่ของตัวเองเพื่อการอยู่รอด สถาบันวิทยาศาสตร์ทางทะเล จึงได้จัดแสดงการปรับเปลี่ยนเหล่านี้ให้ผู้เข้าชมได้รับรู้ว่าสิ่งมีชีวิตต่างปรับตัวเองเพื่อความอยู่รอดอย่างไร

๑.๔ ตู้พันธุ์สัตว์ต่างถิ่น

ในส่วนนี้จัดแสดงกุ้งมังกรออสเตรเลีย ซึ่งเป็นกุ้งมังกรที่มีเปลือกแข็งทอหุ้มลำตัว สีสันสดใส พบทางฝั่งทะเลตะวันตกของประเทศออสเตรเลียเป็นกุ้งที่มีอายุได้นานถึง ๒๐ ปี น้ำหนักสูงสุด ๕ กิโลกรัม อาศัยอยู่ในน้ำที่มีอุณหภูมิต่ำกว่าตัวโตกว่าในน้ำทะเลที่อุณหภูมิสูง สำหรับในตู้เลี้ยงนี้ มีอุณหภูมิน้ำประมาณ ๑๖ องศาเซลเซียส กินอาหารจำพวกสาหร่าย ซากสัตว์ที่ตายแล้ว หอย กุ้ง กั้ง และปู สำหรับกุ้งมังกรในตู้นี้ได้รับบริจาคมาจาก คุณณณมล ไยเจริญ จากจังหวัดชลบุรี



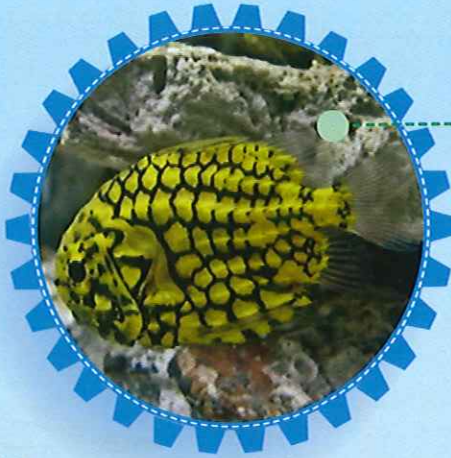

ในส่วนนี้จัดแสดงพันธุ์ปลาหายากในได้แก่ **ปลาสับประรด** ซึ่งเป็นปลาที่ไม่พบบ่อยในเขตน่านน้ำไทย ปลาสับประรดนี้มีลักษณะพิเศษคือบริเวณขากรรไกรล่างแต่ละด้าน มีอวัยวะที่ใช้ในการเรืองแสงเพื่อล่อสัตว์ขนาดเล็กให้เข้ามาหาในเวลากลางคืน เป็นปลาที่รักสงบและสามารถเลี้ยงได้เป็นเวลานาน แต่ต้องอาศัยอยู่ในน้ำค่อนข้างเย็นและมีที่หลบอาศัยที่มีลักษณะคล้ายถ้ำ

ปลาระเบินไฟฟ้า (Torpedo californica)

ซึ่งเป็นปลาที่พบบริเวณชายฝั่ง ชอบอาศัยบริเวณที่เป็นพื้นทรายแนวหินปะการังหรือดงหญ้าทะเล ปลาชนิดนี้ชอบอาศัยอยู่อย่างโดดเดี่ยวเป็นปลาที่หากินตอนกลางคืน สามารถผลิตกระแสไฟได้ถึง ๔๕ โวลต์ เมื่อต้องการจับเหยื่อหรือป้องกันตัวเอง



ปลากบยักษ์ (Antennarius commerson)

ซึ่งเป็นปลาที่ได้ชื่อว่าเป็นนักพรางตัวซึ่งบางครั้งอาจทำให้มองเห็นเป็นฟองน้ำหรือก้อนหินปลาชนิดนี้เป็นนักเดินโดยสามารถจะเดินข้ามท้องทะเลได้ โดยอาศัยครีบรอบขอบกินอาหารที่มีชีวิตโดยเฉพาะปลาขนาดเล็ก ปลากบจะมีระยะยาวค้อยู่บนส่วนหัวเพื่อไว้ใช้ล่อเหยื่อให้เข้ามาใกล้

นอกจากนี้ ในปีงบประมาณ พ.ศ. ๒๕๕๖ นี้ ทางฝ่ายสถานเลี้ยงสัตว์น้ำเค็ม ยังได้รับความร่วมมือจากเครือข่ายสถานแสดงพันธุ์สัตว์น้ำคือ สยามโอเชียนเวิร์ลด์ สยามพารากอนบรีจาควิลลาขนาดใหญ่ที่มีน้ำหนักประมาณ ๖ กก. จำนวน ๓๑ตัว เพื่อนำมาเลี้ยงในตู้ปลาใหญ่ขนาด ๑,๐๐๐ ลิตร ของทางสถาบันวิทยาศาสตร์ทางทะเลอีกด้วย

๕. การทำนุบำรุงศิลปวัฒนธรรม

มหาวิทยาลัยบูรพาได้กำหนดนโยบายส่งเสริมและสนับสนุนการทำนุบำรุงศิลปวัฒนธรรมในรูปแบบต่างๆ เพื่อเป็นการปลูกจิตสำนึกให้กับนิสิต บุคลากรของมหาวิทยาลัย ตลอดจนประชาชนโดยทั่วไป ให้เกิดความรู้สึกตระหนักถึงความสำคัญของศิลปวัฒนธรรม โดยเฉพาะของภาคตะวันออก ซึ่งวัฒนธรรมหลากหลายอันเกิดจากภูมิปัญญาของชุมชนท้องถิ่นที่สืบทอดกันมา จากอดีตจนถึงปัจจุบัน เป็นระยะเวลาอันยาวนานสมควรได้รับการอนุรักษ์ให้คนรุ่นหลังได้รับทราบ และช่วยกันสืบสานให้คงไว้สืบไป ในปีการศึกษา ๒๕๕๖ นี้ มหาวิทยาลัยบูรพาได้ดำเนินการเกี่ยวกับการอนุรักษ์และส่งเสริมการทำนุบำรุงศิลปวัฒนธรรม เช่น โครงการเกี่ยวกับการศึกษาภูมิปัญญาท้องถิ่น โครงการดนตรีไทย โครงการประกวดร้องเพลง ลูกทุ่ง โครงการสืบสานประเพณีท้องถิ่น โครงการจัดค่ายศิลปวัฒนธรรม เป็นต้น จำนวน ๒๕๖ โครงการงบประมาณ ๑๒,๙๗๘,๗๙๓.๓๒ บาท เป็นโครงการจากเงินรายได้มหาวิทยาลัยร้อยละ ๗๔.๖๙ เงินอุดหนุนรัฐบาลร้อยละ ๑๕.๔๑ และจาก แหล่งทุนอื่นร้อยละ ๙.๙๐

จำนวนโครงการทำนุบำรุงศิลปวัฒนธรรม จำแนกตามส่วนงาน และแหล่งทุน ปีงบประมาณ ๒๕๕๖

ส่วนงาน/หน่วยงาน	เงินอุดหนุนรัฐบาล		เงินรายได้		แหล่งทุนอื่น	
	จำนวน	งบประมาณ	จำนวน	งบประมาณ	จำนวน	งบประมาณ
คณะกรรมการจัดการและการท่องเที่ยว	๑	๓๕,๐๐๐	๕	๑๐๖,๕๘๐	-	-
คณะกรรมการแพทย์แผนไทยอภัยภูเบศร	๑	๑๑๒,๐๐๐	๑	๑๐๘,๔๐๐	-	-
คณะเทคโนโลยีการเกษตร	๒	๖๗,๐๐๐	๑	๑๕,๐๐๐	-	-
คณะเทคโนโลยีทางทะเล	๑	๗๐,๐๐๐	-	-	-	-
คณะพยาบาลศาสตร์	๒	๑๐๐,๐๐๐	๒๑	๘๒๗,๐๔๕	๑๑	๓๐๐,๙๕๐
คณะแพทยศาสตร์	-	-	๒	๓๘๖,๐๐๐	-	-
คณะภูมิสารสนเทศศาสตร์	-	-	๕	๒๕,๐๐๐	-	-
คณะเภสัชศาสตร์	-	-	๔	๖๘,๕๙๗	-	-
คณะมนุษยศาสตร์และสังคมศาสตร์	๒	๑๒๔,๓๐๐	๘	๙๑,๐๐๐	๓	๓๐,๐๐๐
คณะรัฐศาสตร์และนิติศาสตร์	-	-	๔	๓๘๙,๓๐๐	-	-
คณะโลจิสติกส์	-	-	๒	๕๒๖,๘๖๐	-	-
คณะวิทยาการสารสนเทศ	-	-	๔	๙๗,๓๔๗	-	-
คณะวิทยาศาสตร์	-	-	๑๑	๒๔๐,๐๕๐	๑๖	๒๒๒,๔๑๐
คณะวิทยาศาสตร์การกีฬา	-	-	๑๔	๕๕๒,๑๕๐	-	-
คณะวิทยาศาสตร์และศิลปศาสตร์	๒	๑๐๗,๔๐๐	-	-	๑	๒,๕๐๐
คณะวิทยาศาสตร์และสังคมศาสตร์	๒	๑๓๕,๐๐๐	๔	๑๐๘,๙๑๖	๒	๒๔,๘๐๐
คณะวิศวกรรมศาสตร์	-	-	๑๐	๓๐๗,๘๙๘	-	-
คณะศิลปกรรมศาสตร์	๕	๔๑๔,๖๐๐	๑๖	๘๙๒,๐๙๐	-	-
คณะศึกษาศาสตร์	๑	๑๐๐,๐๐๐	๑๑	๙๓๑,๖๐๙	๑	๗๐๔,๑๐๐
คณะสหเวชศาสตร์	๑	๓๖,๐๐๐	๘	๔๗๕,๖๗๗.๕๐	-	-
คณะสาธารณสุขศาสตร์	๒	๘๓,๕๐๐	๔	๕๔,๐๕๐	-	-
คณะอัญมณี	๒	๙๑,๙๐๐	๑	๕๒,๔๓๙.๘๒	-	-
วิทยาลัยการบริหารรัฐกิจ	-	-	๕	๖๑,๐๐๐	-	-
วิทยาลัยนานาชาติ	-	-	๖	๖๐,๖๗๕	-	-
วิทยาลัยพาณิชยศาสตร์	-	-	๒๔	๓,๑๖๓,๐๐๐	-	-
วิทยาลัยวิทยาการวิจัยและวิทยาการปัญญา	-	-	๕	๑๑๓,๑๐๙	๑๒	๐
สถาบันภาษา	-	-	๒	๓๔,๗๔๐	-	-
สถาบันวิจัยวัฒนธรรมและศิลปะ	๔	๓๙๙,๓๐๐	-	-	-	-
สำนักบริการวิชาการ	๑	๗๔,๐๐๐	-	-	-	-
สำนักหอสมุด	-	-	๑	๕,๐๐๐	-	-
กองบริหารวิทยาเขตสระแก้ว	๑	๕๐,๐๐๐	-	-	-	-
ศูนย์ปฏิบัติการโรงแรมมหาวิทยาลัยบูรพา	-	-	๑	๕๐๐	-	-
รวม	๓๐	๒,๐๐๐,๐๐๐.๐๐	๑๘๐	๙,๖๙๔,๐๓๓.๓๒	๔๖	๑,๒๘๔,๗๖๐.๐๐

๖. การดำเนินงานวิเทศสัมพันธ์

๖.๑ การตกลงความร่วมมือกับต่างประเทศ

ในปีงบประมาณ พ.ศ. ๒๕๕๖ มหาวิทยาลัยได้ดำเนินการสร้างเครือข่ายความตกลงความร่วมมือทางวิชาการกับสถาบันการศึกษาระหว่างประเทศ ๓๒ สถาบัน ๑๘ ประเทศ ดังนี้

ชื่อสถาบันต่างประเทศ	ชื่อประเทศที่สถาบันตั้งอยู่
คณะกรรมการจัดการและการท่องเที่ยว	
Far East University by Office of International Education and Co-operation	Republic of Korea
Makassar Tourism Academy , South Sulawesi	Republic of Indonesia
Kyonggi University	Republic of Korea
Berjaya University College of Hospitality	Malaysia
คณะเทคโนโลยีทางทะเล	
HANGZHOU XIAOSHAN TIANFU BIO – TECH CO.,LTD.	People’s Republic of China
คณะพยาบาลศาสตร์	
Kerta Cendikia Nursing Academy	Republic of Indonesia
University of South Florida	United States of America
Project Health Human Resource Development Program(HHRDP), Ministry of Health	Socialist Republic of Vietnam
Project Management Unit of the Health Care in the South Central Region Project (PMU), Ministry of Health	Socialist Republic of Vietnam
Wakayama Medical University	Japan
คณะแพทยศาสตร์	
Morsani Collage of Medicine, University of South Florida.	United States of America
คณะเภสัชศาสตร์	
UNIVERSITAS ISLAM INDONESIA, REPUBLIC OF INDONESIA FACULTY OF MATEMATICS AND NATURAL SCIENCES	Republic of Indonesia
SCHOOL OF PHARMACY BANDUNG INSTITUTE OF TECHNOLOGY BANDUNG, INDONESIA	Republic of Indonesia
MANAGEMENT AND SCIENCE UNOVERSITY (MSU) SHAH ALAM, MALAYSIA	Malaysia
THE UNIVERSITY OF FLORIDA	United States of America
OSAKA PREFECTURE UNIVERSITY	Japan
WENZHOU MEDICAL UNIVERSITY	People’s Republic of China
คณะมนุษยศาสตร์และสังคมศาสตร์	
Kanda University of International Studies	Japan
Nishikysuhu University	Japan
Toyo University	Japan
Chuxiong Normal University	People’s Republic of China
Guangxi University	People’s Republic of China
Kunming Tourism Vocational School, Yunnan	People’s Republic of China

๖. การดำเนินงานวิเทศสัมพันธ์

ชื่อสถาบันต่างประเทศ	ชื่อประเทศที่สถาบันตั้งอยู่
คณะมนุษยศาสตร์และสังคมศาสตร์	
Oxbridge College, Kunming	People's Republic of China
Chuxiong Normal University (Adult Education College)	People's Republic of China
Wenzhou University	People's Republic of China
Yunnan University of Finance and Economics	People's Republic of China
Lijiang College of Guangxi Normal University	People's Republic of China
Chungnam National University	Republic of Korea
Hankuk University of Foreign Studies (HUFS)	Republic of Korea
Institute of International Education, Kyung Hee University	Republic of Korea
Korea Australasia Research Centre, the University of New South Wales	Commonwealth of Australia
คณะรัฐศาสตร์และนิติศาสตร์	
Universitas Wijaya Kusuma (UWK) & Indonesia National Spot Committee of Sabaya	Republic of Indonesia
คณะโลจิสติกส์	
Shanghai Ocean University in Shanghai	People's Republic of China
The Faculty of Maritime Sciences and The Graduate School of Maritime Sciences, Kobe University	Japan
Myanmar Maritime University	Republic of the Union of Myanmar
คณะวิทยาศาสตร์	
Brawijaya University of Indonesia	People's Republic of China
Faculty of Science, National University of Laos	Japan
School of Natural Science, Sungkyunkwan University	Republic of the Union of Myanmar
Graduate School of Natural Science & Technology, Okayama University	Japan
Graduate School of Environmental and Life Science, Okayama University	Japan
Zhejiang Ocean University	People's Republic of China
คณะวิทยาศาสตร์การกีฬา	
Chuxiong Normal University	People's Republic of China
Qujing Normal University	People's Republic of China
Dali University	People's Republic of China
Far East University	Republic of Korea
Indonesia National Sport Committee of Surabaya	Republic of Indonesia
University of Porto	Portuguese Republic
Hochimin City University of Sport	Socialist Republic of Vietnam
คณะวิทยาศาสตร์และสังคมศาสตร์	
KAMPONG CHHEUTEAL HIGH SCHOOL	Kingdom of Cambodia

๖. การดำเนินงานวิเทศสัมพันธ์

ชื่อสถาบันต่างประเทศ	ชื่อประเทศที่สถาบันตั้งอยู่
คณะวิทยาศาสตร์และสังคมศาสตร์	
University of Battambang	Kingdom of Cambodia
คณะศึกษาศาสตร์	
Faculty of Language and sciences Wijaya Kusuma Surabaya University	Republic of Indonesia
Universite Paul-Valery Montpellier 3	French Republic
Hokkaido University of Education	Japan
Busan National University of Education	Republic of Korea
Illinois State University	United States of America
Taipei Municipal University of Education	Republic of China (Taiwan)
Universitas Negeri Jakarta	Republic of Indonesia
Beijing Union University (2+2+1)	People's Republic of China
Beijing Union University (2 scholarships for 2 Cambodia Students)	People's Republic of China
คณะสาธารณสุขศาสตร์	
Dian Nuswantoro University	Republic of Indonesia
Jember University	Republic of Indonesia
วิทยาลัยการบริหารรัฐกิจ	
Yunnan University	People's Republic of China
University of Economics Ho Chi Minh City	Socialist Republic of Vietnam
University of Seoul	Republic of Korea
วิทยาลัยนานาชาติ	
Ural Federal University	Russian Federation
Brock University	Canada
Yunnan College of Business Management	People's Republic of China
TRI DUC Education Service	Socialist Republic of Vietnam
วิทยาลัยพาณิชยศาสตร์	
ESC Rennes School of Business	French Republic
วิทยาลัยวิทยาการวิจัยและวิทยาการปัญญา	
Faculty of Cognitive Science, University of Trento	Italian Republic
Faculty of Psychology and Educational Science, University of Porto	Portuguese Republic
University of Montreal	Canada
Souphanouvong University	Lao People's Democratic Republic

๖. การดำเนินงานวิเทศสัมพันธ์

๖.๒ กิจกรรมทางวิชาการระหว่างประเทศ ในปีงบประมาณ ๒๕๕๖ มหาวิทยาลัยดำเนินการกิจกรรมทางวิชาการ โครงการพัฒนาผ่านสำนักงานหรือการพัฒนาระหว่างประเทศ กระทรวงการต่างประเทศ (สพร.) จำนวน ๑๑ โครงการ โครงการแลกเปลี่ยนนิสิตและบุคลากรของสถาบันไทยกับต่างประเทศ (University Mobility in Asia and the Pacific : UMAP) จำนวน ๑๐ โครงการ โครงการ GMS โครงการแลกเปลี่ยนบุคลากรและนิสิตกับประเทศอนุภูมิภาคุ่มแม่น้ำโขง จำนวน ๑ โครงการ โครงการเครือข่ายมหาวิทยาลัยอาเซียน (ASEAN University Network : AUN) จำนวน ๑๑ โครงการ และโครงการความร่วมมือกับหน่วยงานต่างประเทศอื่นๆ จำนวน ๓๗ โครงการ ดังนี้

ตารางแสดงโครงการพัฒนาผ่านสำนักงานเพื่อการพัฒนาระหว่างประเทศ กระทรวงการต่างประเทศ (สพร.)

ส่วนงาน/หน่วยงานต่างประเทศ	ชื่อประเทศ	จำนวนบุคลากร	จำนวนนิสิต	รวม
คณะกรรมการจัดการและการท่องเที่ยว				
Department of Student Affairs Ministry of Education and Sports	Lao People's Democratic Republic	๗	-	๗
กระทรวง สปป.ลาว จำนวน ๗ กระทรวง	Lao People's Democratic Republic	๗	-	๗
Bank of Lao PDR	Lao People's Democratic Republic	๘	-	๘
คณะศึกษาศาสตร์				
Salavan teacher's college	Lao People's Democratic Republic	๑	-	๑
Champasak University	Lao People's Democratic Republic	๑	-	๑
คณะมนุษยศาสตร์และสังคมศาสตร์				
Guangxi University for Nationalities	People's Republic of China	-	๒๑	๒๑
Yunnan University for Nationalities	People's Republic of China	-	๑๗	๑๗
Hankuk University of Foreign Studies (HUFS)	Republic of Korea	๑	-	๑
Hankuk University of Foreign Studies (HUFS)	Republic of Korea	๒๐	-	๒๐
คณะพยาบาลศาสตร์				
Government of Kingdom of Bhutan	Kingdom of Bhutan	-	๓	๓
คณะวิทยาศาสตร์				
National University of Laos	National University of Laos	๑๐	-	๑๐

๖. การดำเนินงานวิเทศสัมพันธ์

ตารางแสดงโครงการแลกเปลี่ยนนิสิตและบุคลากรของสถาบันไทยกับต่างประเทศ
(University Mobility in Asia and the Pacific : UMAP)

ส่วนงาน/หน่วยงานต่างประเทศ	ชื่อประเทศ	จำนวนบุคลากร	จำนวนนิสิต	รวม
คณะกรรมการจัดการและการท่องเที่ยว				
Far East University	Republic of Korea	-	๒	๒
คณะภูมิสารสนเทศศาสตร์				
Kampong Chheuteal High School	Kingdom of Cambodia	-	๒	๒
คณะศิลปกรรมศาสตร์				
Dali University	People's Republic of China	-	๑๗	๑๘
Faculty of Design, Yunnan Arts University	People's Republic of China	-	๑๗	๑๗
Dali University	People's Republic of China	๑	๔	๕
Incheon National University, Korea	Republic of Korea	๕	๑๘	๒๓
คณะวิทยาศาสตร์การกีฬา				
Dali University	People's Republic of China	๑	๖	๗
Chuxiong Noraml University	People's Republic of China	๑	๖	๖
Qujing University	People's Republic of China	๑	๖	๖
Hochimin City University of Sport	Socialist Republic of Vietnam	๑	๑๑	๑๑

ตารางแสดงโครงการ GMS โครงการแลกเปลี่ยนบุคลากรและนิสิตกับประเทศอนุภูมิภาคกลุ่มแม่น้ำโขง

ส่วนงาน/หน่วยงานต่างประเทศ	ชื่อประเทศ	จำนวนบุคลากร	จำนวนนิสิต	รวม
คณะวิทยาศาสตร์และสังคมศาสตร์				
Kampong Chheuteal High School	Kingdom of Cambodia	-	๓	๓

๖. การดำเนินงานวิเทศสัมพันธ์

ตารางแสดงโครงการเครือข่ายมหาวิทยาลัยอาเซียน (ASEAN University Network : AUN)

ส่วนงาน/หน่วยงานต่างประเทศ	ชื่อประเทศ	จำนวนบุคลากร	จำนวนนิสิต	รวม
คณะกรรมการจัดการและการท่องเที่ยว				
Brawijaya University	Republic of Indonesia	-	๑๒	๑๒
Institute of Tourism Trisakti	Republic of Indonesia	-	๒๕	๒๖
Far East University	Republic of Korea	-	๒๕	๒๕
Dali University	People's Republic of China	-	๒	๒
Shenyang Aerospace University	People's Republic of China	-	๙	๙
คณะศิลปกรรมศาสตร์				
Universiti Brunei Darussalam	Negara Brunei Darussalam	๑	๕	๖
วิทยาลัยวิทยาการวิจัยและวิทยาการปัญญา				
National University of Laos	Lao People's Democratic Republic	-	๑	๑
สถาบันวิทยาศาสตร์ทางทะเล				
Zhejiang Mariculture Research Institute (ZMRI)	People's Republic of China	-	๑	๑
Nha Trang University	Socialist Republic of Vietnam	-	๑	๑
วิทยาลัยนานาชาติ				
Brunei Darussalam University	Negara Brunei Darussalam	-	๔	๔
Institute Technology	Republic of Indonesia	๑	๒	๓

๖. การดำเนินงานวิเทศสัมพันธ์

ตารางแสดงโครงการความร่วมมือกับหน่วยงานต่างประเทศอื่นๆ

ส่วนงาน/หน่วยงานต่างประเทศ	ชื่อประเทศ	กิจกรรม	จำนวนบุคลากร	จำนวนนิสิต	รวม
คณะกรรมการจัดการและการท่องเที่ยว					
Far East University	Republic of Korea	Visiting Professor	๑	-	๑
คณะสหเวชศาสตร์					
Future Institute for Sport Sciences: FIFSS.	Japan	บรรยายเรื่อง "Nature expedition in human movement"	๑๐	๕๐	๖๐
The Linnaeus-Palme program, Karolinska Institutet, Stolkhom	Kingdom of Sweden	The Linnaeus- Palme program for exchange teachers and students program in Medical Technology and Biomedical Sciences, Faculty of Allied Health Sciences, Burapha University.	๔	๓๐	๓๔
คณะวิทยาการสารสนเทศ					
Dali University	People's Republic of China	๘ เม.ย. - ๗ พ.ค. ๕๖	-	๓	๓
Dali University	People's Republic of China	๔ ก.ค. - ๒ ส.ค. ๕๖	๑	๑	๒
คณะวิทยาศาสตร์และสังคมศาสตร์					
Kampong Chheuteal High School	Kingdom of Cambodia	โครงการพระราชทาน ความช่วยเหลือแก่ ราชอาณาจักรกัมพูชา ด้านการศึกษา ตามแนวพระราชดำริ สมเด็จพระเทพ รัตนราชสุดาฯ สยามบรมราชกุมารี	-	๓	๓

๖. การดำเนินงานวิเทศสัมพันธ์

ส่วนงาน/หน่วยงานต่างประเทศ	ชื่อประเทศ	กิจกรรม	จำนวนบุคลากร	จำนวนนิสิต	รวม
คณะวิทยาศาสตร์และสังคมศาสตร์					
Mean Chey University	Kingdom of Cambodia	พัฒนาศักยภาพและวิสัยทัศน์ของผู้บริหาร คณาจารย์และบุคลากร คณะวิทยาศาสตร์ และสังคมศาสตร์	๑๗	-	๑๗
Mean Chey University	Kingdom of Cambodia	โครงการสานสัมพันธ์ วิทยาศาสตร์ ไทย-กัมพูชา	๑๗	๓๓	๕๐
University of Trento	Italian Republic	ฝึกอบรม (วิจัย) เรื่อง Materials Technology and Applied Biochemistry โดยทุน Erasmus Mundus Action ๒ - One More Step (ทุนประเภท ๒)	๑	-	๑
Faculty of Science & Technology, University of Battambang	Kingdom of Cambodia	โครงการความร่วมมือทางวิชาการระหว่าง คณะวิทยาศาสตร์ และสังคมศาสตร์ คณะวิทยาการสารสนเทศและ สำนักคอมพิวเตอร์	๕	๑๐	๑๕
คณะศึกษาศาสตร์					
โครงการต้อนรับผู้บริหารจาก Beijing Union University และ Yunnan Nationalities University	People's Republic of China	พบปะพูดคุยกับนิสิต สาขาเอกการสอนภาษา จีนและผู้ปกครองเพื่อ ให้ข้อมูลเกี่ยวกับการ เลือกลงมหาวิทยาลัยเพื่อ ศึกษาต่อชั้นปี ๓ และ ปี๔ ในโครงการ ๒+๒+๑	๑๕	๗๓	๘๘
โครงการต้อนรับผู้บริหารจาก University of Montpellier III	French Republic	ปรึกษาหารือเกี่ยวกับ หลักสูตร ๒ ปริญญา และลงนามความร่วมมือทางวิชาการ	๒๐	-	๒๐

๖. การดำเนินงานวิเทศสัมพันธ์

ส่วนงาน/หน่วยงานต่างประเทศ	ชื่อประเทศ	กิจกรรม	จำนวนบุคลากร	จำนวนนิสิต	รวม
คณะศึกษาศาสตร์					
โครงการต้อนรับผู้บริหารจาก Yunnan Normal University Business School	People's Republic of China	เข้าร่วมพิธี พระราชทานปริญญาบัตร และปรึกษาหารือ เกี่ยวกับการมอบทุน การศึกษาสำหรับ นิสิตในโครงการ พระราชทานความ ช่วยเหลือด้าน การศึกษาแก่ ราชอาณาจักรกัมพูชา	๑๐	-	๑๐
โครงการต้อนรับผู้บริหารจาก The State University of Surabaya	Republic of Indonesia	ลงนามความร่วมมือ ทางวิชาการและ ปรึกษาหารือเกี่ยว กับการส่งนักศึกษา ระดับปริญญาโท มาเรียนจำนวน ๓ รายวิชาและ โอนหน่วยกิตกลับไป ยังมหาวิทยาลัย ต้นสังกัด	๒๐	-	๒๐
โครงการต้อนรับผู้เชี่ยวชาญ ชาวต่างประเทศจากสมาคม ฟูลไบรท์ไทย-อเมริกัน	United States of America	บรรยายเรื่องการ ใช้เทคโนโลยีใน การจัดการเรียน การสอน	๑๓	๒๐	๓๓
โครงการต้อนรับคณบดีจาก University of Northern Colorado	United States of America	พบปะพูดคุยกับนิสิต สาขาเอกการสอน ภาษาอังกฤษเพื่อให้ ข้อมูลเกี่ยวกับการ เตรียมตัวก่อนเดิน ทางไปศึกษาต่อชั้น ปี ๓ และ ปี ๔ ใน โครงการ ๒+๒+๑	๕	๑๔	๑๙
โครงการความร่วมมือในการจัดการเรียน การสอนระหว่าง คณะศึกษาศาสตร์มหาวิทยาลัยบูรพา กับ The State University of Surabaya	Republic of Indonesia	จัดการเรียนการสอน จำนวน ๓ รายวิชา แก่นักศึกษาจาก The State University of Surabaya	๑๐	๘๐	๙๐

๖. การดำเนินงานวิเทศสัมพันธ์

ส่วนงาน/หน่วยงานต่างประเทศ	ชื่อประเทศ	กิจกรรม	จำนวนบุคลากร	จำนวนนิสิต	รวม
คณะศึกษาศาสตร์					
โครงการต้อนรับผู้บริหาร Yogyakarta State University	Republic of Indonesia	ปรึกษาหารือเกี่ยวกับการลงนามความร่วมมือทางวิชาการ และการจัดทำโครงการ แลกเปลี่ยนภาษา และวัฒนธรรม	๑๔	-	๑๔
โครงการต้อนรับผู้บริหารจาก Yunnan Normal University Business School	People's Republic of China	ปรึกษาหารือเกี่ยวกับ รายละเอียด	๔	-	๔
โครงการทุนอุดหนุนเพื่อการพัฒนา ด้านวิชาการของคณาจารย์	New Zealand	จัดหลักสูตรฝึกอบรม ภาษาอังกฤษแก่ คณาจารย์ในสังกัด คณะฯ เป็นระยะ เวลา ๓ เดือน	๗	-	๗
วิทยาลัยวิทยาการวิจัยและวิทยาการปัญญา					
Kampong Chheuteal High School	Kingdom of Cambodia	ให้ทุนการศึกษาให้แก่ นักเรียนในโครงการ ทุนพระราชทาน สมเด็จพระเทพรัตนราชสุดาฯ สยามบรมราชกุมารี ในระดับบัณฑิตศึกษา	-	๒	๒
Champasak University	Lao People's Democratic epublic	ให้ทุนการศึกษา พัฒนาอาจารย์ ของมหาวิทยาลัย จำปาสัก	-	๒	๒
คณะมนุษยศาสตร์และสังคมศาสตร์					
Kanda University of International Studies	Japan	โครงการแลกเปลี่ยนนักศึกษา	-	๔	๔
Nishikyushu University	Japan	โครงการแลกเปลี่ยนนักศึกษา	-	๓	๓

๖. การดำเนินงานวิเทศสัมพันธ์

ส่วนงาน/หน่วยงานต่างประเทศ	ชื่อประเทศ	กิจกรรม	จำนวนบุคลากร	จำนวนนิสิต	รวม
คณะมนุษยศาสตร์และสังคมศาสตร์					
Nishikyushu University	Japan	อบรมภาษาญี่ปุ่นระยะสั้น	-	๕	๕
Wenzhou University	People's Republic of China	โครงการแลกเปลี่ยนนักศึกษา	-	๒๖	๒๖
คณะพยาบาลศาสตร์					
School of Nursing, Wenzhou Medical College	People's Republic of China	การแลกเปลี่ยนคณาจารย์	๒	-	๒
School of Nursing, Dali University	People's Republic of China	การแลกเปลี่ยนคณาจารย์และนักศึกษา	๒	๑๖	๑๘
Faculty of Nursing, Kwassui Women's University	Japan	การศึกษาดูงานของคณาจารย์และนักศึกษา	๑	๑๐	๑๑
วิทยาลัยการบริหารรัฐกิจ					
Yunnan University	People's Republic of China	การประชุมวิชาการนานาชาติ ครั้งที่ ๒ (ICPM ๒๐๑๓)	๑	๑๐	๑๑
Jenderal Soedirman University	Republic of Indonesia	การประชุมวิชาการนานาชาติ ครั้งที่ ๒ (ICPM ๒๐๑๓)	๒๐	๓๖	๓๖
สถาบันวิทยาศาสตร์ทางทะเล					
York University	England	การเพาะเลี้ยงหอยแมลงภู่	-	๑	๑
คณะเภสัชศาสตร์					
Management and Science University	Malaysia	เยี่ยมชมงาน,ส่งนิสิตฝึกงาน Sign MOU	๔	๒๐	๒๔
คณะวิทยาศาสตร์					
Brawijaya University	Republic of Indonesia	แลกเปลี่ยนนิสิตระดับปริญญาโท-เอก	-	๓	๓
Zhejiang Ocean University	People's Republic of China	แลกเปลี่ยนนิสิตระดับปริญญาเอก	-	๒	๒

๖. การดำเนินงานวิเทศสัมพันธ์

ส่วนงาน/หน่วยงานต่างประเทศ	ชื่อประเทศ	กิจกรรม	จำนวนบุคลากร	จำนวนนิสิต	รวม
คณะเทคโนโลยีทางทะเล					
University of Montpellier II	French Republic	Junior Research Fellowship/France government	๑	-	๑
วิทยาลัยนานาชาติ					
Warsaw School of Economics	Republic of Poland	Erasmus-Mundus: One-more-step	-	๓	๓

๖.๓ โครงการแลกเปลี่ยนวัฒนธรรม ในปีงบประมาณ พ.ศ. ๒๕๕๖ มหาวิทยาลัยบูรพาได้จัดทำโครงการแลกเปลี่ยนทางด้านวัฒนธรรมกับหน่วยงานต่างประเทศ จำนวน ๓๙ โครงการ

ตารางแสดงโครงการและเปลี่ยนด้านวัฒนธรรม

ส่วนงาน/หน่วยงานต่างประเทศ	ประเภทกิจกรรม
คณะกรรมการจัดการและการท่องเที่ยว	
Brawijaya University, Republic of Indonesia	Thai Culture
Institute of Tourism Trisakti, Republic of Indonesia	Indonesia Culture
Far East University, Republic of Korea	Thai Culture
Dali University, People's Republic of China	Art Culture
คณะแพทยศาสตร์	
The Asian Medical Students' Conference (AMSC)	น.ส.นیرา สารภี นิสิตแพทย์ชั้นปีที่ ๑ เข้าร่วมประชุม AMSC วันที่ ๓ - ๑๐ กรกฎาคม พ.ศ. ๒๕๕๖ ณ กัวลาลัมเปอร์ ประเทศมาเลเซีย
คณะศิลปกรรมศาสตร์	
Faculty of Design, Yunnan Arts University, People's Republic of China	โครงการศึกษาดูงานด้านศิลปะและวัฒนธรรม ณ Faculty of Design, Yunnan Arts University, PRC ภายใต้ความร่วมมือระหว่าง Faculty of Design, Yunnan Arts University กับ คณะศิลปกรรมศาสตร์ มหาวิทยาลัยบูรพา ระหว่างวันที่ ๒๔-๓๑ ตุลาคม พ.ศ. ๒๕๕๕
Faculty of Design, Yunnan Arts University, People's Republic of China	โครงการนิทรรศการศิลปะแลกเปลี่ยนระหว่างคณะศิลปกรรมศาสตร์ มหาวิทยาลัยบูรพา กับ Faculty of Design, Yunnan Arts University, PRC ภายใต้บันทึกความเข้าใจ (MOU) ระหว่างวันที่ ๒๑- ๒๘ มกราคม พ.ศ. ๒๕๕๖

๖. การดำเนินงานวิเทศสัมพันธ์

ส่วนงาน/หน่วยงานต่างประเทศ	ประเภทกิจกรรม
คณะศิลปกรรมศาสตร์	
- Yunnan Province Government - Yunnan Arts University - College of Fine Arts, Chongqing University	โครงการแสดงผลงานนิทรรศการ “Beautiful Yunnan, ๒๐๑๓ ณ เมืองคุนหมิง และศึกษาดูงาน College of Fine Arts, Chongqing University ณ เมืองฉงชิ่ง ประเทศสาธารณรัฐประชาชนจีน ระหว่างวันที่ ๑๐ - ๑๗ มิถุนายน พ.ศ. ๒๕๕๖
Faculty of Design, Yunnan Arts University, People’s Republic of China	โครงการศึกษาดูงานคณะศิลปกรรมศาสตร์ มหาวิทยาลัยบูรพา ของผู้บริหารและคณาจารย์จาก Faculty of Design, Yunnan Arts University ประเทศสาธารณรัฐประชาชนจีนภายใต้บันทึกความเข้าใจ (MOU) ระหว่างวันที่ ๑๓ - ๒๐ สิงหาคม พ.ศ. ๒๕๕๖
DONGJAK CULTURE CENTER ANDMONTHLY PUBLICATION THE ART & CULTURE, Republic of Korea	โครงการจัดการแสดงแลกเปลี่ยนศิลปวัฒนธรรมระหว่างไทย- เกาหลีใต้ วันที่ ๑๐ มกราคม พ.ศ. ๒๕๕๖ DONGJAK CULTURE CENTER และ MONTHLY PUBLICATION THE ART & CULTURE จากประเทศเกาหลีใต้
Republic of China (Taiwan)	โครงการเทศกาลดนตรีและการแสดงนานาชาติ ซึ่งสถาบันฯ เป็นเจ้าภาพร่วมกับสาขาดนตรีและการแสดง คณะศิลปกรรมศาสตร์ มีการจัดกิจกรรมที่หลากหลาย ได้แก่ ๑. การเชิญศิลปินจากประเทศต่างๆ มาแสดงในงานเทศกาลดนตรีและการแสดงนานาชาติ ๒. การจัดเสวนาวิชาการด้านดนตรีและการแสดง ๓. การปาฐกถาพิเศษด้านดนตรีและการแสดง ๔. การบรรยายพิเศษด้านดนตรีและการแสดง
Hong Kong Special Administrative Region of the People’s Republic of China	โครงการเทศกาลดนตรีและการแสดงนานาชาติ ซึ่งสถาบันฯ เป็นเจ้าภาพร่วมกับสาขาดนตรีและการแสดง คณะศิลปกรรมศาสตร์ มีการจัดกิจกรรมที่หลากหลาย ได้แก่ ๑. การเชิญศิลปินจากประเทศต่างๆ มาแสดงในงานเทศกาลดนตรีและการแสดงนานาชาติ ๒. การจัดเสวนาวิชาการด้านดนตรีและการแสดง ๓. การปาฐกถาพิเศษด้านดนตรีและการแสดง ๔. การบรรยายพิเศษด้านดนตรีและการแสดง
Republic of Singapore	โครงการเทศกาลดนตรีและการแสดงนานาชาติ ซึ่งสถาบันฯ เป็นเจ้าภาพร่วมกับสาขาดนตรีและการแสดง คณะศิลปกรรมศาสตร์ มีการจัดกิจกรรมที่หลากหลาย ได้แก่ ๑. การเชิญศิลปินจากประเทศต่างๆ มาแสดงในงานเทศกาลดนตรีและการแสดงนานาชาติ ๒. การจัดเสวนาวิชาการด้านดนตรีและการแสดง ๓. การปาฐกถาพิเศษด้านดนตรีและการแสดง ๔. การบรรยายพิเศษด้านดนตรีและการแสดง

๖. การดำเนินงานวิเทศสัมพันธ์

ส่วนงาน/หน่วยงานต่างประเทศ	ประเภทกิจกรรม
คณะศิลปกรรมศาสตร์	
Republic of the Philippines	โครงการเทศกาลดนตรีและการแสดงนานาชาติ ซึ่งสถาบันฯ เป็นเจ้าภาพร่วมกับสาขาดนตรีและการแสดง คณะศิลปกรรมศาสตร์ มีการจัดกิจกรรมที่หลากหลาย ได้แก่ ๑. การเชิญศิลปินจากประเทศต่างๆ มาแสดงในงานเทศกาลดนตรีและการแสดงนานาชาติ ๒. การจัดเสวนาวิชาการด้านดนตรีและการแสดง ๓. การปาฐกถาพิเศษด้านดนตรีและการแสดง ๔. การบรรยายพิเศษด้านดนตรีและการแสดง
Republic of Indonesia	โครงการเทศกาลดนตรีและการแสดงนานาชาติ ซึ่งสถาบันฯ เป็นเจ้าภาพร่วมกับสาขาดนตรีและการแสดง คณะศิลปกรรมศาสตร์ มีการจัดกิจกรรมที่หลากหลาย ได้แก่ ๑. การเชิญศิลปินจากประเทศต่างๆ มาแสดงในงานเทศกาลดนตรีและการแสดงนานาชาติ ๒. การจัดเสวนาวิชาการด้านดนตรีและการแสดง ๓. การปาฐกถาพิเศษด้านดนตรีและการแสดง ๔. การบรรยายพิเศษด้านดนตรีและการแสดง
Japan	โครงการเทศกาลดนตรีและการแสดงนานาชาติ ซึ่งสถาบันฯ เป็นเจ้าภาพร่วมกับสาขาดนตรีและการแสดง คณะศิลปกรรมศาสตร์ มีการจัดกิจกรรมที่หลากหลาย ได้แก่ ๑. การเชิญศิลปินจากประเทศต่างๆ มาแสดงในงานเทศกาลดนตรีและการแสดงนานาชาติ ๒. การจัดเสวนาวิชาการด้านดนตรีและการแสดง ๓. การปาฐกถาพิเศษด้านดนตรีและการแสดง ๔. การบรรยายพิเศษด้านดนตรีและการแสดง
คณะศึกษาศาสตร์	
People's Republic of China	โครงการพานิสิตเข้าร่วมแลกเปลี่ยนด้านภาษาและวัฒนธรรม ระดับปริญญาตรีและบัณฑิตศึกษา
คณะวิทยาศาสตร์การกีฬา	
Dali University	โครงการแลกเปลี่ยนศิลปวัฒนธรรม
Chuxiong Normal University	โครงการแลกเปลี่ยนศิลปวัฒนธรรม
Qijing University	โครงการแลกเปลี่ยนศิลปวัฒนธรรม
Hochiminh City University of Sport	โครงการแลกเปลี่ยนศิลปวัฒนธรรม

๖. การดำเนินงานวิเทศสัมพันธ์

ส่วนงาน/หน่วยงานต่างประเทศ	ประเภทกิจกรรม
คณะพยาบาลศาสตร์	
School of Nursing, Dali University	ศึกษาดูงานและแลกเปลี่ยนเรียนรู้ทางวัฒนธรรมกับคณาจารย์และนิสิตคณะพยาบาลศาสตร์ มหาวิทยาลัยบูรพา
คณะวิทยาศาสตร์	
Lao People's Democratic Republic	ศึกษาวิถีชีวิตความเป็นอยู่และวัฒนธรรมของประชากรและชนเผ่าเมืองปากเซ ชมน้ำตก และไปเยี่ยมชม "ปราสาทหินวัดพู" ฯลฯ
วิทยาลัยนานาชาติ	
Chungnam National University, Republic of Korea	Global Business Leadership Camp.
Far East University, Republic of Korea	Global Leadership Development Program
Government of Japan	JENYSYS ๒.๐๐
Nishikyushu University Junior College, Japan	เรียนรู้วัฒนธรรมไทย การทำอาหารไทย
STP Trisakti, Republic of Indonesia	ASEAN Tourism & Hospitality Leadership Camp.
Universitas International Batam	ASEAN Study Trip
STP Trisakti, Republic of Indonesia	ASEAN Study Trip
Appalachian State University, United States of America	Global Understanding, Teleconference
Tri Duc High School, Socialist Republic of Vietnam	ASEAN Study Trip
Beijing International Studies University, People's Republic of China	Global Understanding, Teleconference
China University of Science and Technology, Republic of China (Taiwan)	Global Understanding, Teleconference
Duy Tan University, Socialist Republic of Vietnam	Global Understanding, Teleconference
National Kaohsiung First University, Republic of China (Taiwan)	ASEAN Study Trip
Chuxion, People's Republic of China	English Camp.
STP Sahid Surakarta, Republic of Indonesia	ASEAN Tourism & Hospitality Leadership Camp.
STIPRAM Yogyakarta, Republic of Indonesia	ASEAN Tourism & Hospitality Leadership Camp.

๗.

ความร่วมมือกับองค์กร ภายในประเทศ

มหาวิทยาลัยบูรพา ได้แสวงหาความร่วมมือกับส่วนราชการและองค์กรเอกชน เพื่อสร้างเครือข่ายในด้านวิชาการ และด้านการพัฒนานิสิต รวมถึงการสร้างความร่วมมือในการให้บริการวิชาการแก่สังคม ทำนุบำรุงศิลปวัฒนธรรมในสาขาวิชาต่างๆ ซึ่งเป็นบทบาทของมหาวิทยาลัยบูรพาที่จะสนองตอบต่อการพัฒนาประเทศในทุกด้าน ปี พ.ศ. ๒๕๕๖ นี้ มหาวิทยาลัยบูรพา ได้ตกลงความร่วมมือกับส่วนราชการและองค์กรเอกชนภายในประเทศ ดังนี้

๑. รองศาสตราจารย์ ดร.ประเสริฐ มีรัตน์ คณบดีคณะสหเวชศาสตร์ ลงนามความร่วมมือเพื่อดำเนินกิจกรรมด้านการดำรงไว้ซึ่งทรัพยากรธรรมชาติ การสืบสานภูมิปัญญาท้องถิ่น เศรษฐกิจพอเพียง สุขภาพ และความเข้มแข็งของชุมชนในจังหวัดชลบุรี กับ นายพีระพงศ์ สุดประเสริฐ ผู้แทนเครือข่ายวิถีชลบนสวรรค์สีเขียว เมื่อเดือนตุลาคม พ.ศ. ๒๕๕๕

๒. รองศาสตราจารย์ ดร.สินธุ์ชัย แก้วกิติชัย คณบดีคณะเภสัชศาสตร์ ลงนามความร่วมมือด้านทุนการศึกษา กับ นายอนุรักษ์ วัฒนะถาวรวงศ์ ผู้จัดการทั่วไป เอ็กตรา เฮลท์ แอนด์ บิวตี้ สโตร์บริษัท ซีที ออลล์ จำกัด (มหาชน) เมื่อวันที่ ๓๑ ตุลาคม พ.ศ. ๒๕๕๕

๓. ศาสตราจารย์ นายแพทย์สมพล พงศ์ไทย อธิการบดีมหาวิทยาลัยบูรพา ลงนามความร่วมมือด้านการศึกษาและพัฒนาบุคลากร กับ เรือตรีวีโรจน์ จงขามลสิทธิ์ ผู้อำนวยการการทำเรือแห่งประเทศไทย เมื่อวันที่ ๑๕ พฤศจิกายน พ.ศ. ๒๕๕๕

๔. ผู้ช่วยศาสตราจารย์ ดร.อุชาวดี ต้นติวานุรักษ์ คณบดีคณะวิทยาศาสตร์ ลงนามความร่วมมือทางวิชาการและวิจัย กับ ผู้ช่วยศาสตราจารย์ ดร.วรรณช เกิดสินธุ์ชัย คณบดีคณะวิทยาศาสตร์ มหาวิทยาลัยเทคโนโลยี พระจอมเกล้าธนบุรี เมื่อวันที่ ๒๘ พฤษภาคม พ.ศ. ๒๕๕๕

๕. ผู้ช่วยศาสตราจารย์ ดร.วีโรจน์ เรืองประเทืองสุข รองอธิการบดีฝ่ายบริหาร มหาวิทยาลัยบูรพา ลงนามความร่วมมือโครงการประชุมวิชาการปริญญาตรีด้านคอมพิวเตอร์ภูมิภาคอาเซียน กับ เครือข่าย ๒๑ สถาบัน ได้แก่ มหาวิทยาลัยราชภัฏรำไพพรรณี, มหาวิทยาลัยราชภัฏราชชนรินทร์, มหาวิทยาลัยเทคโนโลยีราชมงคลตะวันออก วิทยาเขตจันทบุรี, มหาวิทยาลัยศรีปทุม, มหาวิทยาลัยเกษตรศาสตร์ วิทยาเขตกำแพงแสน, มหาวิทยาลัยเชียงใหม่, มหาวิทยาลัยแม่โจ้, มหาวิทยาลัยขอนแก่น, มหาวิทยาลัยนเรศวร, มหาวิทยาลัยรามคำแหง, มหาวิทยาลัยสงขลานครินทร์ วิทยาเขตหาดใหญ่, มหาวิทยาลัยมหาสารคาม, มหาวิทยาลัยศิลปากร, มหาวิทยาลัยราชภัฏจันทรเกษม, มหาวิทยาลัยราชภัฏนครราชสีมา, สถาบันเทคโนโลยีพระจอมเกล้าคุณทหารลาดกระบัง, มหาวิทยาลัยอัสสัมชัญ วิทยาเขตหัวหมาก, มหาวิทยาลัยราชภัฏเชียงราย, มหาวิทยาลัยเทคโนโลยีพระจอมเกล้าธนบุรีและมหาวิทยาลัยเทคโนโลยีราชมงคลรัตนโกสินทร์ เมื่อวันที่ ๒๓ ธันวาคม พ.ศ. ๒๕๕๕

๖. ศาสตราจารย์ นายแพทย์สมพล พงศ์ไทย อธิการบดีมหาวิทยาลัยบูรพา ลงนามความร่วมมือเครือข่ายการประกันคุณภาพการศึกษาด้านวิชาการและการวิจัย กับ ศาสตราจารย์ ดร.สุจินต์ จินายน อธิการบดีมหาวิทยาลัยนเรศวร เมื่อวันที่ ๒๖ ธันวาคม พ.ศ. ๒๕๕๕

๗. ผู้ช่วยศาสตราจารย์พัชนี นนทศักดิ์ คณบดีคณะการจัดการและการท่องเที่ยว ลงนามความร่วมมือทางวิชาการ กับ นาง เดือนเพ็ญ ภักธรานนท์ ผู้อำนวยการฝ่ายอาวุโส สายงานทรัพยากรบุคคล ธนาคารกลีกรไทย จำกัด (มหาชน) เมื่อวันที่ ๒๘ ธันวาคม พ.ศ. ๒๕๕๕

๘. รองศาสตราจารย์ ดร.อรุณี เทิดเทพพิทักษ์ คณบดีคณะวิทยาศาสตร์และศิลปศาสตร์ ลงนามความร่วมมือเครือข่ายประกันคุณภาพการศึกษาระดับคณะวิชาและกิจกรรมนักศึกษา กับ ผู้ช่วยศาสตราจารย์เอกชัย ปริญญากุล คณบดีคณะเทคโนโลยีสังคม มหาวิทยาลัยเทคโนโลยีราชมงคลตะวันออก วิทยาเขตจันทบุรีเมื่อวันที่ ๙ มกราคม พ.ศ. ๒๕๕๖

๙. ศาสตราจารย์ นายแพทย์สมพล พงศ์ไทย อธิการบดีมหาวิทยาลัยบูรพาลงนามความร่วมมือ การเผยแพร่สื่อประชาสัมพันธ์ กับ นายวรุดิ ทวีปวรเดช ประธานสถานีโทรทัศน์เอ็มวี ลาว เมื่อวันที่ ๑๗ มกราคม พ.ศ. ๒๕๕๖

๑๐. รองศาสตราจารย์ ดร.มนตรี แย้มกสิกร คณบดีคณะศึกษาศาสตร์ ลงนามความร่วมมือ ในการพัฒนาคุณภาพการศึกษา โรงเรียนประถมศึกษาสำนักงานเขตพื้นที่การศึกษาประถมศึกษา ชลบุรี เขต ๑ กับ นายสันต์ นาวเหนียว ผู้อำนวยการสำนักงานเขตพื้นที่การศึกษาประถมศึกษาอุทัยธานี เขต ๑ เมื่อวันที่ ๒๑ มกราคม พ.ศ. ๒๕๕๖

๓.

ความร่วมมือกับองค์กร ภายในประเทศ

๑๑. ศาสตราจารย์ นายแพทย์สมพล พงศ์ไทย อธิการบดีมหาวิทยาลัยบูรพา ลงนามความร่วมมือการดำเนินการจัดทำรายการทีวีและทีวีสู่ประชาคมอาเซียน กับ ผู้ช่วยศาสตราจารย์เอนก เทพสุภรณ์กุล อธิการบดีมหาวิทยาลัยราชภัฏราชชนครินทร์, รองศาสตราจารย์ สุนิสา อิ่มเอิบ ผู้อำนวยการสำนักงานอธิการบดี มหาวิทยาลัยราชภัฏรำไพพรรณี, ผู้ช่วยศาสตราจารย์คมเดือน โทธิสุวรรณ รองอธิการบดีฝ่ายวิชาการ มหาวิทยาลัยเทคโนโลยีราชมงคลตะวันออก, ผู้ช่วยศาสตราจารย์ ดร.ลัดดา ธิรพร ผู้ช่วยรองอธิการบดีฝ่ายวิชาการ มหาวิทยาลัยเอเซีย, นายจรูญ เจริญรักษ์ รองอธิการบดี วิทยาลัยเฉลิมกาญจนาจารย์, นายศิระพจน์ จรรย์วุฒิกุล ผู้อำนวยการวิทยาลัย ชุมชนสระแก้ว และดร.กรรณิกา สุภาภา ผู้อำนวยการวิทยาลัยชุมชนตลาด เมื่อวันที่ ๔ กุมภาพันธ์ พ.ศ. ๒๕๕๖

๑๒. ศาสตราจารย์ นายแพทย์สมพล พงศ์ไทย อธิการบดีมหาวิทยาลัยบูรพา ลงนามความร่วมมือทางวิชาการ กับ ดร.อิสิวุฒิ ตั้งเกียรติ นายกสมาคมการค้าและการท่องเที่ยวชายแดนไทย กัมพูชา จังหวัดจันทบุรี เมื่อวันที่ ๖ กุมภาพันธ์ พ.ศ. ๒๕๕๖

๑๓. ผู้ช่วยศาสตราจารย์ ดร.สุวรรณา รัชมีขวัญ คณบดีคณะวิทยาการสารสนเทศ ลงนามความร่วมมือด้านการประกันคุณภาพ การศึกษา กับ ผศ.ดร.ชานันท์ สุดสุข คณบดีคณะศิลปศาสตร์และวิทยาศาสตร์ มหาวิทยาลัยเกษตรศาสตร์ วิทยาเขตกำแพงแสน เมื่อวันที่ ๑๒ กุมภาพันธ์ พ.ศ. ๒๕๕๖

๑๔. รองศาสตราจารย์อัมชา ก.บัวเกษร รองอธิการบดีมหาวิทยาลัยบูรพา และผู้ช่วยศาสตราจารย์ ดร.พัชนี ธีระเสนา คณบดีวิทยาลัยการบริหารรัฐกิจ ลงนามความร่วมมือด้านการพัฒนาระบบการบริหารจัดการสถาบันระดับอุดมศึกษา เพื่อพัฒนาคุณภาพ การศึกษาและการผลิตบัณฑิต รวมทั้งการยกระดับการบริหารจัดการองค์การด้วยระบบเทคโนโลยีสมัยใหม่ กับ รองศาสตราจารย์ เพ็ญรัตน์ หงส์วิทยากร รองอธิการบดีฝ่ายวิชาการ มหาวิทยาลัยแม่โจ้ เมื่อวันที่ ๑๔ กุมภาพันธ์ พ.ศ. ๒๕๕๖

๑๕. ศาสตราจารย์ นายแพทย์สมพล พงศ์ไทย อธิการบดีมหาวิทยาลัยบูรพา ลงนามความร่วมมือดำเนินการสร้างฟาร์มสาธิต การเพาะเลี้ยงตะพานน้ำสายพันธุ์ใหม่ กับ บริษัท ทางโจว เซียวชาน เทียนฟู ไบโอเทค จำกัด เมื่อวันที่ ๔ มีนาคม พ.ศ. ๒๕๕๖

๑๖. ศาสตราจารย์ นายแพทย์สมพล พงศ์ไทย อธิการบดีมหาวิทยาลัยบูรพา ลงนามความร่วมมือการผลิตผลิตภัณฑ์จาก ตะพานน้ำกับ บริษัท ทางโจว เซียวชาน เทียนฟู ไบโอเทค จำกัด เมื่อวันที่ ๔ มีนาคม พ.ศ. ๒๕๕๖

๑๗. ผู้ช่วยศาสตราจารย์ วาที่เรือดรี ดร.เอกวิทย์ มณีธร คณบดีคณะรัฐศาสตร์และนิติศาสตร์ ลงนามความร่วมมือเพื่อ เสริมสร้างร่วมมือระหว่างสถาบันการศึกษาด้านวิชาการ วารสาร วิจัย กิจกรรมนิสิต ประกันคุณภาพการศึกษาและการจัดการความรู้ กับ ศาสตราจารย์ ดร.เอนก เหล่าธรรมทัศน์ คณบดีวิทยาลัยบริหารรัฐกิจและรัฐศาสตร์ มหาวิทยาลัยรังสิต, ดร.ภิกษุศักดิ์ กัลยาณมิตร รองคณบดีฝ่ายวิชาการ คณะมนุษยศาสตร์และสังคมศาสตร์ มหาวิทยาลัยราชภัฏวไลยอลงกรณ์, รองศาสตราจารย์ยุทธพร อิศรชัย ประธานกรรมการประจำสาขาวิชา รัฐศาสตร์ มหาวิทยาลัยสุโขทัยธรรมาธิราช เมื่อวันที่ ๒๖ มีนาคม พ.ศ. ๒๕๕๖

๑๘. ผู้ช่วยศาสตราจารย์ ดร.บรรพต วิรุณราช คณบดีวิทยาลัยพาณิชยศาสตร์ ลงนามความร่วมมือด้านเครือข่ายด้านประกัน คุณภาพการศึกษาและวิชาการ กับ นายรพี ม่วงนนท์ ผู้อำนวยการวิทยาลัยนวัตกรรมการจัดการ มหาวิทยาลัยเทคโนโลยีราชมงคล รัตนโกสินทร์ เมื่อวันที่ ๒๗ มีนาคม พ.ศ. ๒๕๕๖

๑๙. ผู้ช่วยศาสตราจารย์ ดร.สุวรรณา รัชมีขวัญ คณบดีคณะวิทยาการสารสนเทศ ลงนามความร่วมมือทางวิชาการกิจการนิสิต และการประกันคุณภาพการศึกษา กับ ผู้ช่วยศาสตราจารย์ ดร.สุชัย ตันยอชัยมาวุฒ คณบดีคณะวิทยาศาสตร์มหาวิทยาลัยเกษตรศาสตร์ วิทยาเขตศรีราชา เมื่อวันที่ ๒๓ เมษายน พ.ศ. ๒๕๕๖

๒๐. ผู้ช่วยศาสตราจารย์พัชนี นนทศักดิ์ คณบดีคณะการจัดการและการท่องเที่ยว ลงนามความร่วมมือทางวิชาการ กับ นางจำปูน ขวศิริ ประธานกรรมการบริษัท เจ ที แมนเนจเม้น โซลูชั่นส์ จำกัด เมื่อวันที่ ๒๖ เมษายน พ.ศ. ๒๕๕๖

๒๑. ผู้ช่วยศาสตราจารย์ ดร.รัชนิภาภรณ์ ทรัพย์กรานนท์ คณบดีคณะพยาบาลศาสตร์ ลงนามความร่วมมือเรื่อง ๑) การเป็น แหล่งฝึกประสบการณ์วิชาชีพพยาบาลสุขภาพจิตและจิตเวช หลักสูตรพยาบาลศาสตรบัณฑิตและหลักสูตรอื่นๆ ที่เกี่ยวข้อง กับการพยาบาล ๒) ส่งเสริมให้บุคลากรทั้งสองฝ่ายได้มีการทำการศึกษา วิจัยและการบรรยายร่วมกันเป็นประจำรวมทั้งเปิดโอกาสให้มีการฝึกอบรมต่าง ๆ ๓) จัดเวทีแลกเปลี่ยนอภิปรายหรือสัมมนาทางวิชาการด้านการพยาบาลทั้งที่คณะพยาบาลศาสตร์ มหาวิทยาลัย บูรพา และโรงพยาบาลจิตเวชสระแก้วราชชนครินทร์ กรมสุขภาพจิต กับ นางพรรณพิมล วิปุลากร รองอธิบดีกรมสุขภาพจิต เมื่อวันที่ ๔ มิถุนายน พ.ศ. ๒๕๕๖

๓.

ความร่วมมือกับองค์กร ภายในประเทศ

๒๒. ศาสตราจารย์ นายแพทย์สมพล พงศ์ไทย อธิการบดีมหาวิทยาลัยบูรพา ลงนามความร่วมมือแลกเปลี่ยนข้อมูลข่าวสาร การประชาสัมพันธ์และการให้บริการโทรทัศน์ระบบดิจิทัล กับ นางสาวอัมพวัน เจริญกุล รองอธิบดีกรมประชาสัมพันธ์ เมื่อวันที่ ๑๒ มิถุนายน พ.ศ. ๒๕๕๖

๒๓. ผู้ช่วยศาสตราจารย์ ดร.สุวรรณา รัชมีขวัญ คณบดีคณะวิทยาการสารสนเทศ ลงนามความร่วมมือด้านการจัดการการศึกษา กิจกรรมนิสิต/นักศึกษาประกันคุณภาพการศึกษา กับ ผู้ช่วยศาสตราจารย์เอกชัย ปรีณัญกุล คณบดีคณะเทคโนโลยีสังคม มหาวิทยาลัยเทคโนโลยีราชมงคลตะวันออก เมื่อวันที่ ๒๗ มิถุนายน พ.ศ. ๒๕๕๖

๒๔. ผู้ช่วยศาสตราจารย์ วาที่เรือดรี ดร.เอกวิทย์ มณีธร คณบดีคณะรัฐศาสตร์และนิติศาสตร์ ปฏิบัติการแทนอธิการบดี ลงนามความร่วมมือในการป้องกันและปราบปรามการทุจริตระหว่างสำนักงาน ป.ป.ช กับ ที่ประชุมอธิการบดีแห่งประเทศไทย เมื่อวันที่ ๑๖ สิงหาคม พ.ศ. ๒๕๕๖

๒๕. ดร.อานัติ ดีพัฒนา คณบดีคณะวิศวกรรมศาสตร์ ลงนามความร่วมมือทางวิชาการ ประกอบด้วยโครงการภาษาอังกฤษ และอิตาเลียน โครงการวัฒนธรรม คุณธรรม จริยธรรม แลกเปลี่ยนองค์ความรู้ด้านวิศวกรรมระหว่างคณะวิศวกรรมศาสตร์ และวัดพิบูล สันถรรพณ์กับ พระครูวิบูลปริยัติกิจ เจ้าอาวาส วัดพิบูล สันถรรพณ์ เมื่อวันที่ ๑๖ สิงหาคม พ.ศ. ๒๕๕๖

๒๖. รองศาสตราจารย์ ดร.สินธุ์ชัย แก้วกิติชัย คณบดีคณะเภสัชศาสตร์ ลงนามความร่วมมือทางวิชาการ กับ พลเรือตรี อนนต์ ตันตวรสิทธิ์ ผู้อำนวยการโรงพยาบาลอาภากรเกียรติวงศ์ ฐานทัพเรือสัตหีบ เมื่อวันที่ ๒๗ สิงหาคม พ.ศ. ๒๕๕๖

๒๗. ศาสตราจารย์ นายแพทย์สมพล พงศ์ไทย อธิการบดีมหาวิทยาลัยบูรพา ลงนามความร่วมมือเพื่อเสริมสร้างความเข้มแข็ง และพัฒนาศักยภาพนิสิต ผ่านทางการส่งเสริมการปฏิบัติสหกิจศึกษา และฝึกประสบการณ์วิชาชีพในสาขาวิชาการโรงแรมและการท่องเที่ยวนานาชาติ และสาขาด้านธุรกิจโรงแรมในเครือเซ็นทารา จำนวน ๕ แห่งในพัทยา กับ นายพนัส จุรีรัตนา ผู้จัดการทั่วไป โรงแรมเซ็นทาราแกรนด์ไมค์สโตร์ทและสปา, โรเบิร์ต จอห์น ลอห์มันน์ ผู้จัดการทั่วไป โรงแรมเซ็นทาราแกรนด์มิราจบีชรีสอร์ท, โดมินิก รงช ผู้จัดการทั่วไป โรงแรมเซ็นทาราแกรนด์พอร์ตาบีชรีสอร์ท พัทยาและ ออสติน โรบินสัน ผู้จัดการทั่วไปโรงแรมโนวาและสปาพัทยาเซ็น ทาราบูติกคอลเลกชัน และโรงแรมเซ็นทาราพัทยารีสอร์ท เมื่อวันที่ ๑๑ กันยายน พ.ศ. ๒๕๕๖



សតិភីប័ណ្ណ

จำนวนนิสิตใหม่

มหาวิทยาลัยบูรพา ปีการศึกษา ๒๕๕๖

คณะ/วิทยาลัย	ปริญญาตรี			ปริญญาโท			ปริญญาเอก			รวมทั้งหมด
	ปกติ	พิเศษ	รวม	ปกติ	พิเศษ	รวม	ปกติ	พิเศษ	รวม	
คณะการจัดการและการท่องเที่ยว	๔๒๒	๕๖๑	๙๘๓	-	๙๕	๙๕	-	-	-	๑,๐๗๘
คณะการแพทย์แผนไทยอภัยภูเบศร	๑๑๐	-	๑๑๐	-	-	-	-	-	-	๑๑๐
คณะพยาบาลศาสตร์	๑๗๙	-	๑๗๙	๕๓	๔๘	๑๐๑	๗	-	๗	๒๘๗
คณะแพทยศาสตร์	๔๘	-	๔๘	-	-	-	-	-	-	๔๘
คณะภูมิสารสนเทศศาสตร์	๒๑๑	๒๘๑	๔๙๒	๗	-	๗	๖	-	๖	๕๐๕
คณะเภสัชศาสตร์	๑๐๓	-	๑๐๓	-	-	-	-	-	-	๑๐๓
คณะมนุษยศาสตร์และสังคมศาสตร์	๘๘๓	๗๐๖	๑,๕๘๙	๒๑	๔๓	๖๔	๖	-	๖	๑,๖๕๙
คณะรัฐศาสตร์และนิติศาสตร์	๒๔๓	๑,๕๗๙	๑,๘๒๒	๕๓	๙๓	๑๔๖	-	๑๕	-	๑,๙๘๓
คณะโลจิสติกส์	๒๕๑	๓๑๓	๕๖๔	๒	๑๑๕	๑๑๗	๑๐	-	๑๐	๖๙๑
คณะวิทยาการสารสนเทศ	๓๑๔	๑๗๖	๔๙๐	๖	๑๙	๒๕	๑	-	๑	๕๑๖
คณะวิทยาศาสตร์	๓๗๙	๑๕๖	๕๓๕	-	๘๗	๘๗	๖	-	๖	๖๒๗
คณะวิทยาศาสตร์การกีฬา	๓๒๘	-	๓๒๘	๑๐	-	๑๐	๗	-	๗	๓๔๕
คณะวิศวกรรมศาสตร์	๕๗๓	๖๓๐	๑,๒๐๓	๑๒	๒๔	๓๖	๓	-	๓	๑,๒๔๒
คณะศิลปกรรมศาสตร์	๔๗๑	๑๐๖	๕๗๗	-	๓๘	๓๘	๒๕	-	๒๕	๖๔๐
คณะศึกษาศาสตร์	๔๖๘	๑๑๑	๕๗๙	๗๔	๗๒๑	๗๙๕	๗๒	๒๖	๙๘	๑,๔๗๒
คณะสหเวชศาสตร์	๒๒๖	-	๒๒๖	-	-	-	-	-	-	๒๒๖
คณะสาธารณสุขศาสตร์	๒๐๖	๑๖๑	๓๖๗	๑๐	๓๙	๔๙	-	-	-	๔๑๖
วิทยาลัยการบริหารรัฐกิจ	-	-	-	-	๒	๒	-	-	-	๒
วิทยาลัยนานาชาติ	๔๑๓	-	๔๑๓	-	-	-	-	-	-	๔๑๓
วิทยาลัยพาณิชยศาสตร์	-	-	-	๒๐	๔๔๓	๔๖๓	-	๓๙	๓๙	๕๐๖
วิทยาลัยวิทยาการวิจัยและ วิทยาการปัญญา	-	-	-	๑๐	-	๑๐	๑๘	-	๑๘	๒๘
รวมทั้งหมด	๕,๘๒๘	๔,๗๘๐	๑๐,๖๐๘	๓๒๓	๑,๗๖๗	๒,๐๙๐	๑๖๑	๘๐	๒๔๑	๑๒,๙๓๙
วิทยาเขตจันทบุรี										
คณะเทคโนโลยีทางทะเล	๑๔๔	-	๑๔๔	-	-	-	-	-	-	๑๔๔
คณะวิทยาศาสตร์และศิลปศาสตร์	๓๘๑	-	๓๘๑	-	-	-	-	-	-	๓๘๑
คณะอัญมณี	๑๒๕	-	๑๒๕	-	-	-	-	-	-	๑๒๕
รวมทั้งหมด	๖๕๐	-	๖๕๐	-	-	-	-	-	-	๖๕๐
วิทยาเขตสระแก้ว										
คณะเทคโนโลยีการเกษตร	๔๓	-	๔๓	-	-	-	-	-	-	๔๓
คณะวิทยาศาสตร์และสังคมศาสตร์	๓๙๔	๘๐	๔๗๔	-	-	-	-	-	-	๔๗๔
รวมทั้งหมด	๔๓๗	๘๐	๕๑๗	-	-	-	-	-	-	๕๑๗
รวมทั้งมหาวิทยาลัย	๖,๙๑๕	๔,๘๖๐	๑๑,๗๗๕	๓๒๓	๑,๗๖๗	๒,๐๙๐	๑๖๑	๘๐	๒๔๑	๑๔,๑๐๖

ข้อมูล ณ วันที่ ๑ กรกฎาคม พ.ศ.๒๕๕๖

จำนวนนิสิตทั้งหมด

มหาวิทยาลัยบูรพา ปีการศึกษา ๒๕๕๖

คณะ/วิทยาลัย	ปริญญาตรี			ปริญญาโท			ปริญญาเอก			รวมทั้งหมด
	ปกติ	พิเศษ	รวม	ปกติ	พิเศษ	รวม	ปกติ	พิเศษ	รวม	
คณะการจัดการและการท่องเที่ยว	๑,๕๙๗	๑,๗๖๗	๓,๓๖๔	-	๒๗๗	๒๗๗	-	-	-	๓,๖๔๑
คณะการแพทย์แผนไทยอภัยภูเบศร	๒๖๒	-	๒๖๒	-	-	-	-	-	-	๒๖๒
คณะพยาบาลศาสตร์	๗๐๐	-	๗๐๐	๑๔๙	๓๙๔	๕๔๓	๔๑	-	๔๑	๑,๒๘๔
คณะแพทยศาสตร์	๒๕๒	-	๒๕๒	-	-	-	-	-	-	๒๕๒
คณะภูมิสารสนเทศศาสตร์	๙๐๕	๕๖๓	๑,๔๖๘	๑๒	๑๓	๒๕	๑๖	-	๑๖	๑,๕๒๙
คณะเภสัชศาสตร์	๒๒๐	-	๒๒๐	-	-	-	-	-	-	๒๒๐
คณะมนุษยศาสตร์และสังคมศาสตร์	๓,๔๘๖	๒,๔๑๗	๕,๙๐๓	๕๕	๑๑๙	๑๗๔	๗๐	-	๗๐	๖,๑๕๗
คณะรัฐศาสตร์และนิติศาสตร์	๘๖๑	๔,๖๐๒	๕,๔๖๓	๒๐๔	๔๒๗	๖๓๑	-	๔๙	๔๙	๖,๑๕๓
คณะโลจิสติกส์	๘๘๙	๑,๐๖๗	๑,๙๕๖	๔	๒๒๒	๒๒๖	๒๑	-	๒๑	๒,๒๐๓
คณะวิทยาการสารสนเทศ	๙๓๙	๔๒๕	๑,๓๖๔	๒๖	๖๐	๘๖	๕	-	๕	๑,๔๕๕
คณะวิทยาศาสตร์	๑,๘๘๙	๓๙๑	๒,๒๘๐	๑๔๕	๒๖๕	๔๑๐	๗๓	-	๗๓	๒,๗๖๓
คณะวิทยาศาสตร์การกีฬา	๑,๐๖๒	-	๑,๐๖๒	๖๕	-	๖๕	๔๙	-	๔๙	๑,๑๗๖
คณะวิศวกรรมศาสตร์	๑,๗๑๘	๑,๔๐๒	๓,๑๒๐	๗๗	๑๙๔	๒๗๑	๗	-	๗	๓,๓๙๘
คณะศิลปกรรมศาสตร์	๑,๕๗๖	๓๘๗	๑,๙๕๙	-	๙๙	๙๙	๘๓	-	๘๓	๒,๑๔๑
คณะศึกษาศาสตร์	๓,๓๙๓	๔๖๐	๓,๘๕๓	๒๐๒	๑,๖๘๘	๑,๘๙๐	๓๗๗	๑๒๓	๕๐๐	๖,๒๕๓
คณะสหเวชศาสตร์	๔๙๗	-	๔๙๗	-	-	-	-	-	-	๔๙๗
คณะสาธารณสุขศาสตร์	๗๘๐	๓๗๓	๑,๑๕๓	๓๐	๑๖๗	๑๙๗	๑๒	-	๑๒	๑,๓๖๒
วิทยาลัยการบริหารรัฐกิจ	-	-	-	-	๖๕๖	๖๕๖	๖๗	-	๖๗	๗๒๓
วิทยาลัยนานาชาติ	๑,๐๓๐	-	๑,๐๓๐	-	-	-	-	-	-	๑,๐๓๐
วิทยาลัยพาณิชยศาสตร์	-	-	-	๔๖	๑,๔๖๔	๑,๕๑๐	-	๑๔๑	๑๔๑	๑,๖๕๑
วิทยาลัยวิทยาการวิจัยและ วิทยาการปัญญา	-	-	-	๖๖	๔	๗๐	๑๙๙	-	๑๙๙	๒๖๙
รวมทั้งหมด	๒๒,๐๗๒	๑๓,๘๕๕	๓๕,๙๒๖	๑,๐๘๑	๖,๐๕๔	๗,๑๓๐	๑,๐๒๐	๓๑๓	๑,๓๓๓	๔๔,๓๘๙
วิทยาเขตจันทบุรี										
คณะเทคโนโลยีทางทะเล	๔๗๐	๑๒	๔๘๒	-	-	-	-	-	-	๔๘๒
คณะวิทยาศาสตร์และศิลปศาสตร์	๑,๑๙๘	๔๕	๑,๒๔๓	-	-	-	-	-	-	๑,๒๔๓
คณะอัญมณี	๔๖๖	๙	๔๗๕	-	-	-	-	-	-	๔๗๕
รวมทั้งหมด	๒,๑๓๔	๖๖	๒,๒๐๐	-	-	-	-	-	-	๒,๒๐๐
วิทยาเขตสระแก้ว										
คณะเทคโนโลยีการเกษตร	๑๓๓	-	๑๓๓	-	-	-	-	-	-	๑๓๓
คณะวิทยาศาสตร์และสังคมศาสตร์	๙๖๖	๒๕๐	๑,๒๑๖	-	-	-	-	-	-	๑,๒๑๖
รวมทั้งหมด	๑,๐๙๙	๒๕๐	๑,๓๔๙	-	-	-	-	-	-	๑,๓๔๙
รวมทั้งหมดมหาวิทยาลัย	๒๕,๒๘๕	๑๔,๑๗๐	๓๙,๔๕๕	๑,๐๘๑	๖,๐๕๙	๗,๑๓๐	๑,๐๒๐	๓๑๓	๑,๓๓๓	๔๗,๙๑๘

ข้อมูล ณ วันที่ ๓๐ กันยายน พ.ศ. ๒๕๕๖

๓๗๓

รายงานประจำปี ๒๕๕๖
มหาวิทยาลัยบูรพา

จำนวนผู้สำเร็จการศึกษา

มหาวิทยาลัยบูรพา ปีการศึกษา ๒๕๕๕

คณะ/วิทยาลัย	ปริญญาตรี			ป.บัณฑิต	ปริญญาโท			ปริญญาเอก			รวมทั้งหมด
	ปกติ	พิเศษ	รวม		พิเศษ	ปกติ	พิเศษ	รวม	ปกติ	พิเศษ	
คณะกรรมการจัดการและการท่องเที่ยว	๓๑๒	๓๙๐	๗๐๒	-	-	๔๙	๔๙	-	-	-	๗๕๑
คณะกรรมการแพทย์แผนไทยอภัยภูเบศร	๕๑	-	๕๑	-	-	-	-	-	-	-	๕๑
คณะพยาบาลศาสตร์	๑๔๖	-	๑๔๖	-	๒๖	๙๖	๑๒๒	๑๐	-	๑๐	๒๗๘
คณะแพทยศาสตร์	๓๑	-	๓๑	-	-	-	-	-	-	-	๓๑
คณะภูมิสารสนเทศศาสตร์	๑๔๓	๗๐	๒๑๓	-	๒	-	๒	-	-	-	๒๑๕
คณะมนุษยศาสตร์และสังคมศาสตร์	๖๒๙	๒๕๖	๘๘๕	-	๘	๑๘	๒๖	๕	-	๕	๙๑๖
คณะรัฐศาสตร์และนิติศาสตร์	๒๒๘	๑,๐๘๗	๑,๓๑๕	-	๑๑๑	๑๑๕	๒๒๖	-	-	-	๑,๕๔๑
คณะโลจิสติกส์	๑๖๔	๙๙	๒๖๓	-	๖	๖๕	๗๑	๒	-	๒	๓๓๖
คณะวิทยาการสารสนเทศ	๑๔๕	๖๒	๒๐๗	-	๓	๑๘	๒๑	-	-	-	๒๒๘
คณะวิทยาศาสตร์	๕๒๐	๑๐๒	๖๒๒	-	๔๐	๒๗	๖๗	๗	-	๗	๖๙๖
คณะวิทยาศาสตร์การกีฬา	๒๐๕	-	๒๐๕	-	๙	-	๙	๕	-	๕	๒๑๙
คณะวิศวกรรมศาสตร์	๒๙๒	๓๕๗	๖๔๙	-	๘	๒๙	๓๗	-	-	-	๖๘๖
คณะศิลปกรรมศาสตร์	๒๔๒	๓๒	๒๗๔	-	-	๓	๓	-	-	-	๒๗๗
คณะศึกษาศาสตร์	๘๔๙	๑๐๔	๙๕๓	๗๙	๑๒	๘๖๓	๘๗๕	๓๖	๓๑	๖๗	๑,๙๗๔
คณะสหเวชศาสตร์	๔๘	-	๔๘	-	-	-	-	-	-	-	๔๘
คณะสาธารณสุขศาสตร์	๙๗	๑	๙๘	-	๑๑	๕๑	๖๒	-	-	-	๑๖๐
วิทยาลัยการบริหารรัฐกิจ	-	-	-	-	๑	๔๕๒	๔๕๓	๖	-	๖	๔๕๙
วิทยาลัยนานาชาติ	๑๑๒	-	๑๑๒	-	-	-	-	-	-	-	๑๑๒
วิทยาลัยพณิชยศาสตร์	-	-	-	-	๒๑	๕๘๒	๖๐๓	-	๒	๒	๖๐๕
วิทยาลัยวิทยาการวิจัยและวิทยาการปัญญา	-	-	-	-	๑๓	๔	๑๗	๑๒	-	๑๒	๒๙
รวมทั้งหมด	๔,๒๑๔	๒,๕๖๐	๖,๗๗๔	๗๙	๒๗๑	๒,๓๗๒	๒,๖๔๓	๘๓	๓๓	๑๑๖	๙,๖๒๒
วิทยาเขตจันทบุรี											
คณะเทคโนโลยีทางทะเล	๔๗	๓	๕๐	-	-	-	-	-	-	-	๕๐
คณะวิทยาศาสตร์และศิลปศาสตร์	๓๕๒	๓๓	๓๘๕	-	-	-	-	-	-	-	๓๘๕
คณะอัญมณี	๘๘	๔	๙๒	-	-	-	-	-	-	-	๙๒
รวมทั้งหมด	๔๘๗	๔๐	๕๒๗	-	-	-	-	-	-	-	๕๒๗
วิทยาเขตสระแก้ว											
คณะเทคโนโลยีการเกษตร	๑	-	๑	-	-	-	-	-	-	-	๑
คณะวิทยาศาสตร์และสังคมศาสตร์	๑๑๒	๔	๑๑๖	-	-	-	-	-	-	-	๑๑๖
รวมทั้งหมด	๑๑๓	๔	๑๑๗	-	-	-	-	-	-	-	๑๑๗
รวมทั้งมหาวิทยาลัย	๔,๘๑๔	๒,๖๐๔	๗,๔๑๘	๗๙	๒๗๑	๒,๓๗๒	๒,๖๔๓	๘๓	๓๓	๑๑๖	๑๐,๒๕๖

จำนวนบุคลากร

มหาวิทยาลัยบูรพา ปีงบประมาณ ๒๕๕๖

ส่วนงาน/ประเภทบุคลากร	ข้าราชการ			พนักงาน					ลูกจ้าง						
	คณาจารย์	สนับสนุนวิชาการ	รวม	คณาจารย์	พนักงานบางส่วนเวลา	ผู้บริหาร(บุคคลภายนอก)	สนับสนุนวิชาการ	รวม	ผู้มีความรู้ พิเศษ		ลูกจ้างลูกจ้างประจำ	ลูกจ้างมหาวิทยาลัย	ลูกจ้างโครงการ	รวม	รวมทั้งหมด
									ไทย	ต่างประเทศ					
บางแสน	๑๖๐	๑๐๕	๒๖๕	๙๔๕	๑๕๑	๒๒	๑,๒๔๕	๒,๓๕๓	๘๑	๖๐	๑๑๘	๒๒๕	๙๒	๕๗๖	๓,๑๙๔
สำนักงานสภามหาวิทยาลัย	-	๑	๑	-	-	-	๓	๓	-	-	-	-	-	-	๔
สำนักงานอธิการบดี	-	๑๒	๑๒	-	-	๗	๒๖๕	๒๗๒	๑	-	๔๗	๒๑	๓๐	๙๙	๓๘๓
คณะกรรมการจัดการและการท่องเที่ยว	-	-	-	๓๔	๒๖	๑	๑๗	๗๘	-	๑	-	๒	-	๓	๘๑
คณะกรรมการแพทย์แผนไทยอภัยภูเบศร	๑	-	๑	๕	-	๑	๖	๑๒	-	-	-	๑	-	๑	๑๔
คณะพยาบาลศาสตร์	๒๘	๕	๓๓	๖๔	-	-	๓๑	๙๕	๒	-	๕	๑๔	๒	๒๓	๑๕๑
คณะแพทยศาสตร์	-	๒๓	๒๓	๔๗	-	๒	๓๑๒	๓๖๑	๒	-	๑๗	๑๒๖	๒	๑๔๗	๕๓๑
คณะภูมิสารสนเทศศาสตร์	-	-	-	๑๕	-	๑	๑๕	๓๑	๒	-	๑	๒	-	๕	๓๖
คณะเภสัชศาสตร์	๑	-	๑	๓๙	-	๔	๒๑	๖๔	๕	๑	-	๑	-	๗	๗๒
คณะมนุษยศาสตร์และสังคมศาสตร์	๒๗	๓	๓๐	๘๘	๕	-	๕๕	๑๓๗	๓	๒๐	๕	-	-	๒๘	๑๙๕
คณะรัฐศาสตร์และนิติศาสตร์	๑	-	๑	๓๓	๓๒	๒	๑๘	๘๕	๘	๑	-	๔	-	๑๓	๙๙
คณะโลจิสติกส์	๑	๑	๒	๑๑	๘	-	๑๑	๓๐	๑	๑	-	-	-	๒	๓๔
คณะวิทยาการสารสนเทศ	๔	-	๔	๒๐	๑	-	๑๘	๓๙	๑	๒	๑	๑	๑๑	๑๖	๕๙
คณะวิทยาศาสตร์	๕๑	๙	๖๐	๑๐๘	-	-	๓๖	๑๔๔	๑	๑	๙	๕	๑	๑๗	๒๒๑
คณะวิทยาศาสตร์การกีฬา	๑	-	๑	๒๒	๓	-	๘	๓๓	๒	-	๑	-	๑	๔	๓๘
คณะวิศวกรรมศาสตร์	๘	๒	๑๐	๘๐	-	-	๔๙	๑๒๙	๓	-	๔	๓	๑	๑๑	๑๕๐
คณะศิลปกรรมศาสตร์	๓	-	๓	๓๗	๑	-	๑๙	๕๗	๕	๒	-	๓	-	๑๐	๗๐
คณะศึกษาศาสตร์	๑๕	๙	๒๔	๒๓๔	๒	-	๗๘	๓๑๔	๒๖	๑๓	๑๕	๑๒	๑	๖๗	๔๐๕
คณะสหเวชศาสตร์	๕	๑	๖	๒๙	-	-	๑๐	๓๙	๓	-	-	-	-	๓	๔๘
คณะสาธารณสุขศาสตร์	๑๔	๑	๑๕	๒๒	-	-	๒๓	๔๕	๒	๑	๑	๑	-	๕	๖๕
วิทยาลัยการบริหารรัฐกิจ	-	-	-	๒๐	๒๐	๑	๒๖	๖๗	๕	๓	-	๕	-	๑๓	๘๐
วิทยาลัยนานาชาติ	-	-	-	๙	๒	๑	๑๒	๒๔	-	๑๔	-	๓	๑	๑๘	๔๒
วิทยาลัยพาณิชยศาสตร์	-	-	-	๑๒	๔๐	-	๓๑	๘๓	๕	-	-	๕	-	๑๐	๙๓
วิทยาลัยวิทยาการวิจัยและวิทยาการปัญญา	-	๑	๑	๖	๒	-	๕	๑๓	๔	-	-	๓	-	๗	๒๑
สถาบันภาษา	-	-	-	๑๐	-	๑	๕	๑๖	-	-	-	๒	-	๒	๑๘
สถาบันวิจัยวัฒนธรรมและศิลปะ	-	๑	๑	-	-	-	๔	๔	-	-	-	-	-	-	๕
สถาบันวิทยาศาสตร์ทางทะเล	-	๒๓	๒๓	-	-	-	๖๔	๖๔	-	-	๘	๕	๒๙	๔๒	๑๒๙
สำนักคอมพิวเตอร์	-	๓	๓	-	-	-	๔๓	๔๓	-	-	-	๑	๒	๓	๔๙
สำนักบริการวิชาการ	-	๒	๒	-	-	๑	๒๔	๒๕	-	-	-	๒	๑๑	๑๓	๔๐
สำนักหอสมุด	-	๘	๘	-	-	-	๔๖	๔๖	-	-	๔	๓	-	๗	๖๑

จำนวนบุคลากร

มหาวิทยาลัยบูรพา ปีงบประมาณ ๒๕๕๖

ส่วนงาน/ประเภทบุคลากร	ข้าราชการ			พนักงาน					ลูกจ้าง					รวมทั้งหมด	
	คณาจารย์	สนับสนุนวิชาการ	รวม	คณาจารย์	พนักงานบางส่วนเวลา	ผู้บริหาร(บุคคลภายนอก)	สนับสนุนวิชาการ	รวม	ผู้มีความรู้ความสามรถพิเศษ		ลูกจ้างประจำ	ลูกจ้างมหาวิทยาลัย	ลูกจ้างโครงการ		รวม
									ไทย	ต่างประเทศ					
วิทยาเขตจันทบุรี	๗	-	๗	๕๙	๑	๑	๕๑	๑๑๒	๑	๑	-	๑๐	-	๑๒	๑๓๑
กองบริหารวิทยาเขตจันทบุรี	-	-	-	-	-	-	๓๘	๓๘	-	-	-	๑๐	-	๑๐	๔๘
คณะเทคโนโลยีทางทะเล	-	-	-	๑๔	-	-	๙	๑๙	-	-	-	-	-	-	๑๙
คณะวิทยาศาสตร์และศิลปศาสตร์	๗	-	๗	๒๘	๑	๑	๙	๓๕	๑	๑	-	-	-	๒	๔๔
คณะอัญมณี	-	-	-	๑๗	-	-	๓	๒๐	-	-	-	-	-	-	๒๐
วิทยาเขตสระแก้ว	-	-	-	๓๘	๗	๑	๒๒	๖๘	๑	-	-	๘	๑	๑๐	๗๘
กองบริหารวิทยาเขตสระแก้ว	-	-	-	-	-	-	๒๐	๒๐	-	-	-	๖	-	๖	๒๖
คณะเทคโนโลยีการเกษตร	-	-	-	๑๒	๒	-	๑	๑๕	-	-	-	๒	-	๒	๑๗
คณะวิทยาศาสตร์และสังคมศาสตร์	-	-	-	๒๖	๕	๑	๑	๓๓	๑	-	-	-	๑	๒	๓๕
รวมทั้งมหาวิทยาลัย	๑๖๗	๑๐๕	๒๗๒	๑,๐๔๒	๑๔๙	๒๔	๑,๓๑๘	๒,๕๓๓	๘๓	๖๑	๑๑๘	๒๔๓	๙๓	๕๙๘	๓,๔๐๓

หลักสูตรที่เปิดสอน

มหาวิทยาลัยบูรพา ปีการศึกษา ๒๕๕๖

คณะ/ระดับ

คณะการจัดการและการท่องเที่ยว
ปริญญาตรี

หลักสูตร

หลักสูตรบริหารธุรกิจบัณฑิต สาขาวิชาการจัดการทรัพยากรมนุษย์
Bachelor of Business Administration Program in Human Resource Management

หลักสูตรบริหารธุรกิจบัณฑิต สาขาวิชาการตลาด
Bachelor of Business Administration Program in Marketing

หลักสูตรบริหารธุรกิจบัณฑิต สาขาวิชาการจัดการ
Bachelor of Business Administration Program in Management

หลักสูตรบริหารธุรกิจบัณฑิต สาขาวิชาการเงิน
Bachelor of Business Administration Program in Finance

หลักสูตรบริหารธุรกิจบัณฑิต สาขาวิชาการจัดการการโรงแรม
Bachelor of Business Administration Program in Hotel Management

หลักสูตรบริหารธุรกิจบัณฑิต สาขาวิชาการจัดการการท่องเที่ยว
Bachelor of Business Administration Program in Tourism Management

หลักสูตรบริหารธุรกิจบัณฑิต สาขาวิชาธุรกิจระหว่างประเทศ
Bachelor of Business Administration Program in International Business

หลักสูตรบัญชีบัณฑิต
Bachelor of Accountancy Program

ปริญญาโท

หลักสูตรการจัดการมหาบัณฑิต สาขาวิชาการจัดการทรัพยากรมนุษย์
Master of Management Program in Human Resource Management

หลักสูตรการจัดการมหาบัณฑิต สาขาวิชาการจัดการวิสาหกิจขนาดกลางและขนาดย่อม
Master of Management Program in Small and Medium

หลักสูตรการจัดการมหาบัณฑิต สาขาวิชาการจัดการการท่องเที่ยวระหว่างประเทศ
Master of Management Program in International Tourism Management

หลักสูตรบัญชีมหาบัณฑิต
Master of Accountancy Program

คณะการแพทย์แผนไทยอภัยภูเบศร
ปริญญาตรี

หลักสูตรการแพทย์แผนไทยประยุกต์บัณฑิต สาขาวิชาการแพทย์แผนไทยประยุกต์
Bachelor of Applied Thai Traditional Medicine Program in Applied Thai Traditional Medicine

หลักสูตรการแพทย์แผนไทยบัณฑิต สาขาวิชาการแพทย์แผนไทย
Bachelor of Thai Traditional Medicine Program in Thai Traditional Medicine

หลักสูตรที่เปิดสอน

มหาวิทยาลัยบูรพา ปีการศึกษา ๒๕๕๖

คณะ/ระดับ

หลักสูตร

คณะพยาบาลศาสตร์

ปริญญาตรี

หลักสูตรพยาบาลศาสตรบัณฑิต

Bachelor of Nursing Science Program

ปริญญาโท

หลักสูตรพยาบาลศาสตรมหาบัณฑิต สาขาวิชาการบริหารการพยาบาล

Master of Nursing Science Program in Nursing Administration

หลักสูตรพยาบาลศาสตรมหาบัณฑิต สาขาวิชาการผดุงครรภ์

Master of Nursing Science Program in Midwifery

หลักสูตรพยาบาลศาสตรมหาบัณฑิต สาขาวิชาการพยาบาลเด็ก

Master of Nursing Sciences Program in Pediatric Nursing

หลักสูตรพยาบาลศาสตรมหาบัณฑิต สาขาวิชาการพยาบาลผู้สูงอายุ

Master of Nursing Science Program in Gerontological Nursing

หลักสูตรพยาบาลศาสตรมหาบัณฑิต สาขาวิชาการพยาบาลผู้ใหญ่

Master of Nursing Science Program in Adult Nursing

หลักสูตรพยาบาลศาสตรมหาบัณฑิต สาขาวิชาการพยาบาลเวชปฏิบัติชุมชน

Master of Nursing Science Program in Community Nurse Practitioner

หลักสูตรพยาบาลศาสตรมหาบัณฑิต สาขาวิชาการพยาบาลสุขภาพจิตและจิตเวช

Master of Nursing Science Program in Mental Health and Psychiatric Nursing

หลักสูตรพยาบาลศาสตรมหาบัณฑิต สาขาวิชาการพยาบาลอาชีวอนามัย

Master of Nursing Science Program in Occupational Health Nursing

หลักสูตรพยาบาลศาสตรมหาบัณฑิต (หลักสูตรนานาชาติ)

Master of Nursing Science Program (International Program)

ปริญญาเอก

หลักสูตรปรัชญาดุษฎีบัณฑิต สาขาวิชาพยาบาลศาสตร์ (หลักสูตรนานาชาติ)

Doctor of Philosophy Program in Nursing Science (International Program)

คณะแพทยศาสตร์

ปริญญาตรี

หลักสูตรแพทยศาสตรบัณฑิต (๖ ปี)

Doctor of Medicine Program (6 years)

คณะเภสัชศาสตร์

ปริญญาตรี

หลักสูตรเภสัชศาสตรบัณฑิต (๖ ปี)

Doctor of Pharmacy Programme (6 years)

หลักสูตรที่เปิดสอน

มหาวิทยาลัยบูรพา ปีการศึกษา ๒๕๕๖

คณะ/ระดับ

คณะมนุษยศาสตร์และสังคมศาสตร์

ปริญญาตรี

หลักสูตร

หลักสูตรนิเทศศาสตรบัณฑิต

Bachelor of Communication Arts Program

หลักสูตรวิทยาศาสตรบัณฑิต สาขาวิชาจิตวิทยา

Bachelor of Science Program in Psychology

หลักสูตรศิลปศาสตรบัณฑิต สาขาวิชาการพัฒนาชุมชน

Bachelor of Arts Program in Community Development

หลักสูตรศิลปศาสตรบัณฑิต สาขาวิชาประวัติศาสตร์

Bachelor of Arts Program in History

หลักสูตรศิลปศาสตรบัณฑิต สาขาวิชาภาษาเกาหลี

Bachelor of Arts Program in Korean Language

หลักสูตรศิลปศาสตรบัณฑิต สาขาวิชาภาษาจีน

Bachelor of Arts Program in Chinese Language

หลักสูตรศิลปศาสตรบัณฑิต สาขาวิชาภาษาญี่ปุ่น

Bachelor of Arts Program in Japanese Language

หลักสูตรศิลปศาสตรบัณฑิต สาขาวิชาภาษาไทย

Bachelor of Arts Program in Thai

หลักสูตรศิลปศาสตรบัณฑิต สาขาวิชาภาษาไทยเพื่อการสื่อสารสำหรับชาวต่างประเทศ

Bachelor of Arts Program in Thai for Communication for Foreigners

หลักสูตรศิลปศาสตรบัณฑิต สาขาวิชาภาษาฝรั่งเศสเพื่อการสื่อสาร

Bachelor of Arts Program in French for Communication

หลักสูตรศิลปศาสตรบัณฑิต สาขาวิชาภาษาอังกฤษ

Bachelor of Arts Program in English

หลักสูตรศิลปศาสตรบัณฑิต สาขาวิชาศาสนาและปรัชญา

Bachelor of Arts Program in Religions and Philosophy

หลักสูตรศิลปศาสตรบัณฑิต สาขาวิชาสารสนเทศศึกษา

Bachelor of Arts Program in Information Studies

หลักสูตรศิลปศาสตรบัณฑิต สาขาวิชาการจัดการบริการสังคม

Bachelor of Arts Program in Social Service Management

หลักสูตรศิลปศาสตรบัณฑิต สาขาวิชาการจัดการทรัพยากรวัฒนธรรม

Bachelor of Arts Program in Cultural Resources Management

หลักสูตรเศรษฐศาสตรบัณฑิต

Bachelor of Economics Program

หลักสูตรที่เปิดสอน

มหาวิทยาลัยบูรพา ปีการศึกษา ๒๕๕๖

คณะ/ระดับ

หลักสูตร

ปริญญาโท

หลักสูตรนิเทศศาสตรมหาบัณฑิต สาขาวิชาสื่อสารการตลาด

Master of Communication Arts Program in Marketing Communication

หลักสูตรศิลปศาสตรมหาบัณฑิต สาขาวิชาไทยศึกษา

Master of Arts Program in Thai Studies

หลักสูตรศิลปศาสตรมหาบัณฑิต สาขาวิชาภาษาไทย

Master of Arts Program in Thai

หลักสูตรศิลปศาสตรมหาบัณฑิต สาขาวิชาภาษาอังกฤษเพื่อการสื่อสาร

Master of Arts Program in English for Communication

หลักสูตรศิลปศาสตรมหาบัณฑิต สาขาวิชาการจัดการบริการสังคม

Master of Arts Program in Social Service Management

หลักสูตรศิลปศาสตรมหาบัณฑิต สาขาวิชาปรัชญา

Master of Arts Program in Philosophy

ปริญญาเอก

หลักสูตรปรัชญาดุษฎีบัณฑิต สาขาวิชาไทยศึกษา

Doctor of Philosophy Program in Thai Studies

คณะภูมิสารสนเทศศาสตร์

ปริญญาตรี

หลักสูตรวิทยาศาสตรบัณฑิต สาขาวิชาภูมิสารสนเทศศาสตร์

Bachelor of Science Program in Geoinformatics

ปริญญาโท

หลักสูตรวิทยาศาสตรมหาบัณฑิต สาขาวิชาภูมิสารสนเทศศาสตร์

Master of Science Program in Geoinformatics

ปริญญาเอก

หลักสูตรปรัชญาดุษฎีบัณฑิต สาขาวิชาภูมิสารสนเทศศาสตร์

Doctor of Philosophy Program in Geoinformatics

คณะรัฐศาสตร์และนิติศาสตร์

ปริญญาตรี

หลักสูตรนิติศาสตรบัณฑิต

Bachelor of Laws Program

หลักสูตรนิติศาสตรบัณฑิต (ภาคบัณฑิต) (๓ ปี)

Bachelor of Laws Program (3 years)

หลักสูตรรัฐประศาสนศาสตรบัณฑิต สาขาวิชาการบริหารทั่วไป

Bachelor of Public Administration Program in General Administration

หลักสูตรที่เปิดสอน

มหาวิทยาลัยบูรพา ปีการศึกษา ๒๕๕๖

คณะ/ระดับ

หลักสูตร

ปริญญาตรี

หลักสูตรรัฐประศาสนศาสตรบัณฑิต สาขาวิชาการปกครองท้องถิ่น

Bachelor of Public Administration Program in Local Government

หลักสูตรรัฐศาสตรบัณฑิต

Bachelor of Political Science Program

ปริญญาโท

หลักสูตรนิติศาสตรมหาบัณฑิต

Master of Laws Program

หลักสูตรรัฐศาสตรมหาบัณฑิต

Master of Political Science Program

หลักสูตรรัฐศาสตรมหาบัณฑิต สาขาวิชาการจัดการทรัพยากรเพื่อความมั่นคง

Master of Political Science Program in Security Resource Management

หลักสูตรรัฐศาสตรมหาบัณฑิต สาขาวิชาการบริหารงานยุติธรรมและสังคม

Master of Political Science Program in Justice and Social Administration

หลักสูตรรัฐศาสตรมหาบัณฑิต สาขาวิชาเศรษฐศาสตร์การเมืองและการบริหารจัดการ

Master of Political Science Program in Political Economy and Governance

ปริญญาเอก

หลักสูตรรัฐศาสตรดุษฎีบัณฑิต สาขาวิชาเศรษฐศาสตร์การเมืองและการบริหารจัดการ

Doctor of Political Science Program in Political Economy and Governance

หลักสูตรรัฐศาสตรดุษฎีบัณฑิต สาขาวิชายุทธศาสตร์และความมั่นคง

Doctor of Political Science Program in Strategy and Security

คณะโลจิสติกส์

ปริญญาตรี

หลักสูตรบริหารธุรกิจบัณฑิต สาขาวิชาธุรกิจพาณิชยนาวี

Bachelor of Business Administration Program in Maritime Business

หลักสูตรวิทยาศาสตรบัณฑิต สาขาวิชาการจัดการโลจิสติกส์

Bachelor of Science Program in Logistics Management

หลักสูตรวิทยาศาสตรบัณฑิต สาขาวิชาการจัดการอุตสาหกรรมพาณิชยนาวี

Bachelor of Science Program in Maritime Industrial Management

หลักสูตรวิทยาศาสตรบัณฑิต สาขาวิชาวิทยาการเดินเรือ (๕ ปี)

Bachelor of Science Program in Nautical Science (5 years)

หลักสูตรบริหารธุรกิจบัณฑิต สาขาวิชาการค้าระหว่างประเทศและการจัดการโลจิสติกส์

Bachelor of Business Administration Program in International Trade and

Logistics Management

หลักสูตรที่เปิดสอน

มหาวิทยาลัยบูรพา ปีการศึกษา ๒๕๕๖

คณะ/ระดับ

หลักสูตร

ปริญญาโท

หลักสูตรวิทยาศาสตรมหาบัณฑิต สาขาวิชาการจัดการโลจิสติกส์และโซ่อุปทาน
Master of Science Program in Logistics and Supply Chain Management

ปริญญาเอก

หลักสูตรปรัชญาดุษฎีบัณฑิต สาขาวิชาการจัดการโลจิสติกส์และโซ่อุปทาน
Doctor of Philosophy Program in Logistics and Supply Chain Management

คณะวิทยาการสารสนเทศ

ปริญญาตรี

หลักสูตรวิทยาศาสตรบัณฑิต สาขาวิชาวิทยาการคอมพิวเตอร์

Bachelor of Science Program in Computer Science

หลักสูตรวิทยาศาสตรบัณฑิต สาขาวิชาวิศวกรรมซอฟต์แวร์

Bachelor of Science Program in Software Engineering

หลักสูตรวิทยาศาสตรบัณฑิต สาขาวิชาเทคโนโลยีสารสนเทศ

Bachelor of Science Program in Information Technology

ปริญญาโท

หลักสูตรวิทยาศาสตรมหาบัณฑิต สาขาวิชาวิทยาการคอมพิวเตอร์

Master of Science Program in Computer Science

หลักสูตรวิทยาศาสตรมหาบัณฑิต สาขาวิชาเทคโนโลยีสารสนเทศ

Master of science Program in information Technology

หลักสูตรวิทยาศาสตรมหาบัณฑิต สาขาวิชาวิศวกรรมซอฟต์แวร์

Master of science Program in Software Engineering

ปริญญาเอก

หลักสูตรปรัชญาดุษฎีบัณฑิต สาขาวิชาวิทยาการคอมพิวเตอร์

Doctor of Philosophy Program in Computer Science

คณะวิทยาศาสตร์

ปริญญาตรี

หลักสูตรวิทยาศาสตรบัณฑิต สาขาวิชาคณิตศาสตร์

Bachelor of Science Program in Mathematics

หลักสูตรวิทยาศาสตรบัณฑิต สาขาวิชาเคมี

Bachelor of Science Program in Chemistry

หลักสูตรวิทยาศาสตรบัณฑิต สาขาวิชาจุลชีววิทยา

Bachelor of Science Program in Microbiology

หลักสูตรวิทยาศาสตรบัณฑิต สาขาวิชาชีวเคมี

Bachelor of Science Program in Biochemistry

หลักสูตรวิทยาศาสตรบัณฑิต สาขาวิชาชีววิทยา

Bachelor of Science Program in Biology

หลักสูตรวิทยาศาสตรบัณฑิต สาขาวิชาเทคโนโลยีชีวภาพ

Bachelor of Science Program in Biotechnology

หลักสูตรที่เปิดสอน

มหาวิทยาลัยบูรพา ปีการศึกษา ๒๕๕๖

คณะ/ระดับ

หลักสูตร

ปริญญาตรี

หลักสูตรวิทยาศาสตรบัณฑิต สาขาวิชาวิทยาศาสตร์และเทคโนโลยีอาหาร
Bachelor of Science Program in Food Science and Technology

หลักสูตรวิทยาศาสตรบัณฑิต สาขาวิชาฟิสิกส์
Bachelor of Science Program in Physics

หลักสูตรวิทยาศาสตรบัณฑิต สาขาวิชาฟิสิกส์ประยุกต์
Bachelor of Science Program in Applied Physics

หลักสูตรวิทยาศาสตรบัณฑิต สาขาวิชาวาริชศาสตร์
Bachelor of Science Program in Aquatic Science

หลักสูตรวิทยาศาสตรบัณฑิต สาขาวิชาสถิติ
Bachelor of Science Program in Statistics

ปริญญาโท

หลักสูตรวิทยาศาสตรมหาบัณฑิต สาขาวิชาคณิตศาสตร์
Master of Science Program in Mathematics

หลักสูตรวิทยาศาสตรมหาบัณฑิต สาขาวิชาคณิตศาสตร์ศึกษา
Master of Science Program in Mathematics Education

หลักสูตรวิทยาศาสตรมหาบัณฑิต สาขาวิชาเคมี
Master of Science Program in Chemistry

หลักสูตรวิทยาศาสตรมหาบัณฑิต สาขาวิชาเคมีศึกษา
Master of Science Program in Chemical Education

หลักสูตรวิทยาศาสตรมหาบัณฑิต สาขาวิชาจุลชีววิทยาประยุกต์
Master of Science Program in Applied Microbiology

หลักสูตรวิทยาศาสตรมหาบัณฑิต สาขาวิชาชีววิทยาศึกษา
Master of Science Program in Biology Education

หลักสูตรวิทยาศาสตรมหาบัณฑิต สาขาวิชาฟิสิกส์
Master of Science Program in Physics

หลักสูตรวิทยาศาสตรมหาบัณฑิต สาขาวิชาฟิสิกส์ศึกษา
Master of Science Program in Physics Education

หลักสูตรวิทยาศาสตรมหาบัณฑิต สาขาวิชาวาริชศาสตร์
Master of Science Program in Aquatic Science

หลักสูตรวิทยาศาสตรมหาบัณฑิต สาขาวิชาวิทยาศาสตร์ชีวภาพ
Master of Science Program in Biological Science

หลักสูตรที่เปิดสอน

มหาวิทยาลัยบูรพา ปีการศึกษา ๒๕๕๖

คณะ/ระดับ

หลักสูตร

ปริญญาโท

หลักสูตรวิทยาศาสตรมหาบัณฑิต สาขาวิชาวิทยาศาสตร์พอลิเมอร์
Master of Science Program in Polymer Science
หลักสูตรวิทยาศาสตรมหาบัณฑิต สาขาวิชาวิทยาศาสตร์และเทคโนโลยีอาหาร
Master of Science Program in Food Science and Technology
หลักสูตรวิทยาศาสตรมหาบัณฑิต สาขาวิชาวิทยาศาสตร์สิ่งแวดล้อม
Master of Science Program in Environmental Science
หลักสูตรวิทยาศาสตรมหาบัณฑิต สาขาวิชาสถิติ
Master of Science Program in Statistics

ปริญญาเอก

หลักสูตรปรัชญาดุษฎีบัณฑิต สาขาวิชาคณิตศาสตร์
Doctor of Philosophy Program in Mathematics
หลักสูตรปรัชญาดุษฎีบัณฑิต สาขาวิชาวิทยาศาสตร์ชีวภาพ
Doctor of Philosophy Program in Biological Science
หลักสูตรปรัชญาดุษฎีบัณฑิต สาขาวิชาวิทยาศาสตร์สิ่งแวดล้อม
Doctor of Philosophy Program in Environmental Science
หลักสูตรปรัชญาดุษฎีบัณฑิต สาขาวิชาวาริชศาสตร์
Doctor of Philosophy Program in Aquatic Science
หลักสูตรปรัชญาดุษฎีบัณฑิต สาขาวิชาฟิสิกส์
Doctor of Philosophy Program in Physics
หลักสูตรปรัชญาดุษฎีบัณฑิต สาขาวิชาเคมี
Doctor of Philosophy Program in Chemistry

คณะวิทยาศาสตร์การกีฬา

ปริญญาตรี

หลักสูตรวิทยาศาสตรบัณฑิต สาขาวิชาวิทยาศาสตร์การออกกำลังกายและการกีฬา
Bachelor of Science Program in Exercise and Sport Science
หลักสูตรศิลปศาสตรบัณฑิต สาขาวิชากีฬาศึกษาและบริหารจัดการกีฬา
Bachelor of Arts Program in Sport Studies and Sport Management
หลักสูตรศิลปศาสตรบัณฑิต สาขาวิชาสื่อสารมวลชนทางกีฬา
Bachelor of Arts Program in Sport Mass Communications

ปริญญาโท

หลักสูตรวิทยาศาสตรมหาบัณฑิต สาขาวิชาวิทยาศาสตร์การออกกำลังกายและการกีฬา
Master of Science Program in Exercise and Sport Science

ปริญญาเอก

หลักสูตรปรัชญาดุษฎีบัณฑิต สาขาวิชาวิทยาศาสตร์การออกกำลังกายและการกีฬา
Doctor of Philosophy Program in Exercise and Sport Science

หลักสูตรที่เปิดสอน

มหาวิทยาลัยบูรพา ปีการศึกษา ๒๕๕๖

คณะ/ระดับ

หลักสูตร

คณะวิศวกรรมศาสตร์

ปริญญาตรี

หลักสูตรเทคโนโลยีบัณฑิต

Bachelor of Technology Program

หลักสูตรวิศวกรรมศาสตรบัณฑิต สาขาวิชาวิศวกรรมเคมี

Bachelor of Engineering Program in Chemical Engineering

หลักสูตรวิศวกรรมศาสตรบัณฑิต สาขาวิชาวิศวกรรมเครื่องกล

Bachelor of Engineering Program in Mechanical Engineering

หลักสูตรวิศวกรรมศาสตรบัณฑิต สาขาวิชาวิศวกรรมไฟฟ้า

Bachelor of Engineering Program in Electrical Engineering

หลักสูตรวิศวกรรมศาสตรบัณฑิต สาขาวิชาวิศวกรรมโยธา

Bachelor of Engineering Program in Civil Engineering

หลักสูตรวิศวกรรมศาสตรบัณฑิต สาขาวิชาวิศวกรรมอุตสาหกรรม

Bachelor of Engineering Program in Industrial Engineering

ปริญญาโท

หลักสูตรวิศวกรรมศาสตรมหาบัณฑิต สาขาวิชาวิศวกรรมโยธา

Master of Engineering Program in Civil Engineering

หลักสูตรวิศวกรรมศาสตรมหาบัณฑิต สาขาวิชาวิศวกรรมอุตสาหกรรม

Master of Engineering Program in Industrial Engineering

หลักสูตรวิศวกรรมศาสตรมหาบัณฑิต สาขาวิชาวิศวกรรมเคมีและสิ่งแวดล้อม

Master of Engineering Program in Chemical and Environmental Engineering

หลักสูตรวิศวกรรมศาสตรมหาบัณฑิต สาขาวิชาวิศวกรรมไฟฟ้า

Master of Engineering Program in Electrical Engineering

หลักสูตรวิศวกรรมศาสตรมหาบัณฑิต สาขาวิชาการจัดการพลังงานและสิ่งแวดล้อม

Master of Engineering Program in Energy and Environmental Management

หลักสูตรวิศวกรรมศาสตรมหาบัณฑิต สาขาวิชาวิศวกรรมการจัดการงานก่อสร้างและงานโครงสร้างพื้นฐาน

Master of Engineering Program in Construction and Infrastructure Management Engineering

หลักสูตรวิศวกรรมศาสตรมหาบัณฑิต สาขาวิชาการจัดการงานวิศวกรรม

Master of Engineering Program in Engineering Management

หลักสูตรวิศวกรรมศาสตรมหาบัณฑิต สาขาวิชาวิศวกรรมเครื่องกล *

Master of Engineering Program in Mechanical Engineering

ปริญญาเอก

หลักสูตรวิศวกรรมศาสตรมหาบัณฑิต สาขาวิชาวิศวกรรมชีวภาพ (หลักสูตรนานาชาติ)

Master of Engineering Program in Bioengineering (International Program)

หลักสูตรที่เปิดสอน

มหาวิทยาลัยบูรพา ปีการศึกษา ๒๕๕๖

คณะ/ระดับ

หลักสูตร

ปริญญาเอก

หลักสูตรปรัชญาดุษฎีบัณฑิต สาขาวิชาวิศวกรรมเคมีและสิ่งแวดล้อม

Doctor of Philosophy Program in Chemical and Environmental Engineering

หลักสูตรปรัชญาดุษฎีบัณฑิต สาขาวิชาวิศวกรรมชีวภาพ (หลักสูตรนานาชาติ)

Doctor of Philosophy Program in Bioengineering (International Program)

หลักสูตรปรัชญาดุษฎีบัณฑิต สาขาวิชาวิศวกรรมเครื่องกล *

Doctor of Philosophy Program Mechanical Engineering

* หมายถึงหลักสูตรระดับปริญญาโทอยู่ในเล่มเดียวกับหลักสูตรระดับปริญญาเอก

คณะศิลปกรรมศาสตร์

ปริญญาตรี

หลักสูตรศิลปกรรมศาสตรบัณฑิต สาขาวิชาจิตรกรรม

Bachelor of Fine and Applied Arts Program in Painting

หลักสูตรศิลปกรรมศาสตรบัณฑิต สาขาวิชาออกแบบเซรามิกส์

Bachelor of Fine and Applied Arts Program in Ceramics Design

หลักสูตรศิลปกรรมศาสตรบัณฑิต สาขาวิชาดนตรีและการแสดง

Bachelor of Fine and Applied Arts Program in Music and Performing Arts

หลักสูตรศิลปกรรมศาสตรบัณฑิต สาขาวิชานิเทศศิลป์

Bachelor of Fine and Applied Arts Program in Visual Communication Design

หลักสูตรศิลปกรรมศาสตรบัณฑิตสาขาวิชากราฟิกอาร์ตและกราฟิกมีเดีย

Bachelor of Fine and Applied Arts Program in Graphic Arts and Graphic Medias

หลักสูตรศิลปกรรมศาสตรบัณฑิต สาขาวิชาการออกแบบผลิตภัณฑ์

Bachelor of Fine and Applied Arts Program in Product Design

ปริญญาโท

หลักสูตรศิลปศาสตรมหาบัณฑิต สาขาวิชาการบริหารศิลปะและวัฒนธรรม

Master of Arts Program in Art and Cultural Administration

หลักสูตรศิลปศาสตรมหาบัณฑิต สาขาวิชาทัศนศิลป์และการออกแบบ

Master of Fine and Applied Arts Program in Visual Arts and Design

ปริญญาเอก

หลักสูตรปรัชญาดุษฎีบัณฑิต สาขาวิชาการบริหารศิลปะและวัฒนธรรม

Doctor of Philosophy Program in Arts and Cultural Administration

หลักสูตรปรัชญาดุษฎีบัณฑิต สาขาวิชาทัศนศิลป์และการออกแบบ

Doctor of Philosophy Program in Visual Arts and Design

หลักสูตรที่เปิดสอน

มหาวิทยาลัยบูรพา ปีการศึกษา ๒๕๕๖

คณะ/ระดับ

คณะศึกษาศาสตร์

ปริญญาตรี

หลักสูตร

- หลักสูตรการศึกษาระดับบัณฑิต สาขาวิชาเทคโนโลยีอุตสาหกรรมศึกษา
Bachelor of Education Program in Industrial Technology Education
- หลักสูตรการศึกษาระดับบัณฑิต สาขาวิชาเทคโนโลยีการศึกษา
Bachelor of Education Program in Educational Technology
- หลักสูตรการศึกษาระดับบัณฑิต สาขาวิชาการศึกษาปฐมวัย (๕ปี)
Bachelor of Education Program in Early Childhood Education (5 years)
- หลักสูตรการศึกษาระดับบัณฑิต สาขาวิชาการสอนคณิตศาสตร์ (๕ปี)
Bachelor of Education Program in Mathematics Teaching (5 years)
- หลักสูตรการศึกษาระดับบัณฑิต สาขาวิชาการสอนนาฏยสังคีต (๕ปี)
Bachelor of Education Program in Music and Dance Teaching (5 years)
- หลักสูตรการศึกษาระดับบัณฑิต สาขาวิชาการสอนภาษาจีน (๕ปี)
Bachelor of Education Program in Chinese Language Teaching (5 years)
- หลักสูตรการศึกษาระดับบัณฑิต สาขาวิชาการสอนภาษาญี่ปุ่น (๕ปี)
Bachelor of Education Program in Japanese Language Teaching (5 years)
- หลักสูตรการศึกษาระดับบัณฑิต สาขาวิชาการสอนภาษาอังกฤษ (๕ปี)
Bachelor of Education Program in English Language Teaching (5 years)
- หลักสูตรการศึกษาระดับบัณฑิต สาขาวิชาการสอนภาษาไทย (๕ปี)
Bachelor of Education Program in Thai Language Teaching (5 years)
- หลักสูตรการศึกษาระดับบัณฑิต สาขาวิชาการสอนฟิสิกส์ (๕ปี)
Bachelor of Education Program in Physics Teaching (5 years)
- หลักสูตรการศึกษาระดับบัณฑิต สาขาวิชาการสอนเคมี (๕ปี)
Bachelor of Education Program in Chemistry Teaching (5 years)
- หลักสูตรการศึกษาระดับบัณฑิต สาขาวิชาการสอนชีววิทยา (๕ปี)
Bachelor of Education Program in Biology Teaching (5 years)
- หลักสูตรการศึกษาระดับบัณฑิต สาขาวิชาการสอนวิทยาศาสตร์ทั่วไป (๕ปี)
Bachelor of Education Program in General Science Teaching (5 years)
- หลักสูตรการศึกษาระดับบัณฑิต สาขาวิชาการสอนศิลปะ (๕ปี)
Bachelor of Education Program in Art Teaching (5 years)
- หลักสูตรการศึกษาระดับบัณฑิต สาขาวิชาการสอนสังคมศึกษา (๕ปี)
Bachelor of Education Program in Social Study Teaching (5 years)
- หลักสูตรการศึกษาระดับบัณฑิต สาขาวิชาการสอนสุขศึกษาและพลศึกษา (๕ปี)
Bachelor of Education Program in Health Education and Physical Education Teaching (5 years)

หลักสูตรที่เปิดสอน

มหาวิทยาลัยบูรพา ปีการศึกษา ๒๕๕๖

คณะ/ระดับ

หลักสูตร

ปริญญาโท

- หลักสูตรการศึกษามหาบัณฑิต สาขาวิชาการบริหารการศึกษา
Master of Education Program in Educational Administration
- หลักสูตรการศึกษามหาบัณฑิต สาขาวิชาเทคโนโลยีการศึกษา
Master of Education Program in Educational Technology
- หลักสูตรการศึกษามหาบัณฑิต สาขาวิชาหลักสูตรและการสอน
Master of Education Program in Curriculum and Instruction
- หลักสูตรการศึกษามหาบัณฑิต สาขาวิชาการสอนคณิตศาสตร์
Master of Education Program in Mathematics Teaching
- หลักสูตรการศึกษามหาบัณฑิต สาขาวิชาการสอนวิทยาศาสตร์
Master of Education Program in Science Teaching
- หลักสูตรวิทยาศาสตรมหาบัณฑิต สาขาวิชาจิตวิทยาการปรึกษา
Master of Science Program in Counseling Psychology
- หลักสูตรวิทยาศาสตรมหาบัณฑิต สาขาวิชาวิจัยวัดผลและสถิติการศึกษา
Master of Science Program in Educational Research, Measurement and Statistics
- หลักสูตรการศึกษามหาบัณฑิต สาขาวิชาการศึกษาและการพัฒนาสังคม
Master of Education Program in Education and Social Development
- หลักสูตรศิลปศาสตรมหาบัณฑิต สาขาวิชาเทคโนโลยีการฝึกอบรมเพื่อการพัฒนาทรัพยากรมนุษย์
Master of Arts Program in Training Technology for Human Resources Development
- หลักสูตรการศึกษามหาบัณฑิต สาขาวิชาการสอนภาษาอังกฤษในฐานะเป็นภาษาโลก (หลักสูตรนานาชาติ)
Master of Education Program in Teaching English as a Global Language (International Program)
- หลักสูตรศิลปศาสตรมหาบัณฑิต สาขาวิชาการพัฒนาทรัพยากรมนุษย์ (หลักสูตรนานาชาติ)
Master of Arts Program in Human Resource Development (International Program)
- หลักสูตรการศึกษามหาบัณฑิต สาขาวิชาการสอนงานอาชีพและเทคโนโลยี
Master of Education Program in Occupations and Technology Teaching

ปริญญาเอก

- หลักสูตรการศึกษาดุษฎีบัณฑิต สาขาวิชาหลักสูตรและการสอน
Doctor of Education Program in Curriculum and Instruction
- หลักสูตรปรัชญาดุษฎีบัณฑิต สาขาวิชาการบริหารการศึกษา
Doctor of Philosophy Program in Educational Administration
- หลักสูตรปรัชญาดุษฎีบัณฑิต สาขาวิชาการศึกษาและการพัฒนาสังคม
Doctor of Philosophy Program in Education and Social Development
- หลักสูตรปรัชญาดุษฎีบัณฑิต สาขาวิชาเทคโนโลยีการศึกษา
Doctor of Philosophy Program in Educational Technology

หลักสูตรที่เปิดสอน

มหาวิทยาลัยบูรพา ปีการศึกษา ๒๕๕๖

คณะ/ระดับ

หลักสูตร

ปริญญาเอก

- หลักสูตรปรัชญาดุษฎีบัณฑิต สาขาวิชาวิจัยวัดผลและสถิติการศึกษา
Doctor of Philosophy Program in Educational Research, Measurement and Statistics
- หลักสูตรปรัชญาดุษฎีบัณฑิต สาขาวิชาจิตวิทยาการปรึกษา
Doctor of Philosophy Program in Counseling Psychology
- หลักสูตรปรัชญาดุษฎีบัณฑิต สาขาวิชาการบริหารการศึกษา (หลักสูตรภาษาอังกฤษ)
Doctor of Philosophy Program in Educational Administration (English Program)
- หลักสูตรปรัชญาดุษฎีบัณฑิต สาขาวิชาการพัฒนาทรัพยากรมนุษย์ (หลักสูตรนานาชาติ)
Doctor of Philosophy Program in Human Resources Development (International Program)

คณะสาธารณสุขศาสตร์

ปริญญาตรี

- หลักสูตรวิทยาศาสตรบัณฑิต สาขาวิชาสุขศาสตร์อุตสาหกรรมและความปลอดภัย
Bachelor of Science Program in Industrial Hygiene and Safety
- หลักสูตรวิทยาศาสตรบัณฑิต สาขาวิชาสุขศึกษาและพฤติกรรมสุขภาพ
Bachelor of Science Program in Health Education and Health Behavior
- หลักสูตรวิทยาศาสตรบัณฑิต สาขาวิชาอนามัยสิ่งแวดล้อม
Bachelor of Science Program in Environmental Health
- หลักสูตรสาธารณสุขศาสตรบัณฑิต สาขาวิชาการจัดการสุขภาพชุมชน
Bachelor of Public Health Program in Community Health Management

ปริญญาโท

- หลักสูตรวิทยาศาสตรมหาบัณฑิต สาขาวิชาอาชีวอนามัยและความปลอดภัย
Master of Science Program in Occupational Health and Safety
- หลักสูตรวิทยาศาสตรมหาบัณฑิต สาขาวิชาการสร้างเสริมสุขภาพ
Master of Science Program in Health Promotion
- หลักสูตรสาธารณสุขศาสตรมหาบัณฑิต
Master of Public Health Program
- หลักสูตรสาธารณสุขศาสตรมหาบัณฑิต (หลักสูตรนานาชาติ)
Master of Public Health Program (International Program)

ปริญญาเอก

- หลักสูตรสาธารณสุขศาสตรดุษฎีบัณฑิต
Doctor of Public Health Program

คณะสหเวชศาสตร์

ปริญญาตรี

- หลักสูตรกายภาพบำบัดบัณฑิต
Bachelor of Physical Therapy Program

หลักสูตรที่เปิดสอน

มหาวิทยาลัยบูรพา ปีการศึกษา ๒๕๕๖

คณะ/ระดับ

หลักสูตร

ปริญญาตรี

หลักสูตรวิทยาศาสตรบัณฑิต สาขาวิชาชีวเวชศาสตร์

Bachelor of Science Program in Biomedical Sciences

หลักสูตรวิทยาศาสตรบัณฑิต สาขาวิชาเทคนิคการแพทย์

Bachelor of Science Program in Medical Technology

หลักสูตรวิทยาศาสตรบัณฑิต สาขาวิชาพยาธิวิทยากายวิภาค

Bachelor of Science Program in Anatomical Pathology

วิทยาลัยการบริหารรัฐกิจ

ปริญญาโท

หลักสูตรรัฐประศาสนศาสตรมหาบัณฑิต

Master of Public Administration Program

หลักสูตรรัฐประศาสนศาสตรมหาบัณฑิต (หลักสูตรนานาชาติ)

Master of Public Administration (International Program)

ปริญญาเอก

หลักสูตรปรัชญาดุษฎีบัณฑิต สาขาวิชารัฐประศาสนศาสตร์

Doctor of Philosophy Program in Public Administration

วิทยาลัยนานาชาติ

ปริญญาตรี

หลักสูตรศิลปศาสตรบัณฑิต (หลักสูตรนานาชาติ)

Bachelor of Arts Program (International Program)

หลักสูตรบริหารธุรกิจบัณฑิต สาขาวิชาบริหารธุรกิจ (หลักสูตรนานาชาติ)

Bachelor of Business Administration Program in Business Administration (International Program)

หลักสูตรบริหารธุรกิจบัณฑิต สาขาวิชาการจัดการการท่องเที่ยวและการโรงแรมนานาชาติ (หลักสูตรนานาชาติ)

Bachelor of Business Administration Program in International Tourism and Hotel Management (International Program)

หลักสูตรบริหารธุรกิจบัณฑิต สาขาวิชาการจัดการโลจิสติกส์ (หลักสูตรนานาชาติ)

Bachelor of Business Administration Program in Logistics Management (International Program)

หลักสูตรบริหารธุรกิจบัณฑิต สาขาวิชาระบบสารสนเทศทางธุรกิจ (หลักสูตรนานาชาติ)

Bachelor of Business Administration Program in Business Information System (International Program)

หลักสูตรศิลปกรรมศาสตรบัณฑิต สาขาวิชานิตศิลป์และการออกแบบ (หลักสูตรนานาชาติ)

Bachelor of Fine and Applied Arts Program in Communication Arts and Design (International Program)

หลักสูตรที่เปิดสอน

มหาวิทยาลัยบูรพา ปีการศึกษา ๒๕๕๖

คณะ/ระดับ

หลักสูตร

วิทยาลัยพาณิชยศาสตร์

ปริญญาโท

หลักสูตรบริหารธุรกิจมหาบัณฑิต สาขาวิชาการจัดการสาธารณะ

Master of Business Administration Program in Public Enterprise Management

หลักสูตรบริหารธุรกิจมหาบัณฑิต สาขาวิชาการบัญชีบริหาร

Master of Business Administration Program in Managerial Accounting

หลักสูตรบริหารธุรกิจมหาบัณฑิต สาขาวิชาการบริหารการประชาสัมพันธ์และสื่อสารมวลชน

Master of Business Administration Program in Public Relations and Mass Communication Management

หลักสูตรบริหารธุรกิจมหาบัณฑิต สาขาวิชาการจัดการธุรกิจโลก

Master of Business Administration Program in Global Business Management

หลักสูตรบริหารธุรกิจมหาบัณฑิต สำหรับผู้บริหาร

Master of Business Administration Program for Executive

หลักสูตรบริหารธุรกิจมหาบัณฑิต (หลักสูตรนานาชาติ)

Master of Business Administration Program (International Program)

หลักสูตรบริหารธุรกิจมหาบัณฑิต สาขาวิชาการพัฒนาองค์การและการจัดการสมรรถนะของมนุษย์

Master of Business Administration Program in Organization Development and Human Capability Management

หลักสูตรบริหารธุรกิจมหาบัณฑิต สาขาวิชาการจัดการธุรกิจโลก

Master of Business Administration Program in Global Business Management

ปริญญาเอก

หลักสูตรปรัชญาดุษฎีบัณฑิต สาขาวิชาการพัฒนาองค์การและการจัดการสมรรถนะของมนุษย์

Doctor of Philosophy Program in Organization Development and Human Capability Management

หลักสูตรปรัชญาดุษฎีบัณฑิต สาขาวิชาการจัดการสาธารณะ

Doctor of Philosophy Program in Public Enterprise Management

หลักสูตรบริหารธุรกิจดุษฎีบัณฑิต (หลักสูตรนานาชาติ)

Doctor of Business Administration Program (International Program)

วิทยาลัยวิทยาการวิจัยและ

วิทยาการปัญญา

ปริญญาโท

หลักสูตรวิทยาศาสตรมหาบัณฑิต สาขาวิชาการวิจัยและสถิติทางวิทยาการปัญญา

Master of Science Program in Research and Statistics in Cognitive Science

หลักสูตรวิทยาศาสตรมหาบัณฑิต สาขาวิชาการวัดและเทคโนโลยีทางวิทยาการปัญญา

Master of Science Program in Measurement and Technology in Cognitive Science

หลักสูตรที่เปิดสอน

มหาวิทยาลัยบูรพา ปีการศึกษา ๒๕๕๖

คณะ/ระดับ

หลักสูตร

ปริญญาเอก

หลักสูตรปรัชญาดุษฎีบัณฑิต สาขาวิชาการวิจัยและสถิติทางวิทยาการปัญญา
Doctor of Philosophy Program in Research and Statistics in Cognitive Science
หลักสูตรปรัชญาดุษฎีบัณฑิต สาขาวิชาการวัดและเทคโนโลยีทางวิทยาการปัญญา
Doctor of Philosophy Program in Measurement and Technology in
Cognitive Science

วิทยาเขตจันทบุรี

คณะเทคโนโลยีทางทะเล

ปริญญาตรี

หลักสูตรวิทยาศาสตรบัณฑิต สาขาวิชาเทคโนโลยีทางทะเล
Bachelor of Science Program in Marine Technology

คณะวิทยาศาสตร์และศิลปศาสตร์

ปริญญาตรี

หลักสูตรบริหารธุรกิจบัณฑิต สาขาวิชาระบบสารสนเทศ
Bachelor of Business Administration Program in Information System
หลักสูตรวิทยาศาสตรบัณฑิต สาขาวิชาเทคโนโลยีการเกษตร
Bachelor of Science Program in Agricultural Technology
หลักสูตรวิทยาศาสตรบัณฑิต สาขาวิชาเทคโนโลยีสารสนเทศ
Bachelor of Science Program in Information Technology
หลักสูตรบริหารธุรกิจบัณฑิต
Bachelor of Business Administration Program
หลักสูตรบริหารธุรกิจบัณฑิต สาขาวิชาการจัดการโลจิสติกส์และการค้าชายแดน
Bachelor of Business Administration Program in Logistics and Cross-Border
Trade Management

คณะอัญมณี

ปริญญาตรี

หลักสูตรบริหารธุรกิจบัณฑิต สาขาวิชาธุรกิจอัญมณีและเครื่องประดับ
Bachelor of Business Administration Program in Gems and Jewelry Business
หลักสูตรวิทยาศาสตรบัณฑิต สาขาวิชาอัญมณีและเครื่องประดับ
Bachelor of Science Program in Gems and Jewelry
หลักสูตรศิลปกรรมศาสตรบัณฑิต สาขาวิชาการออกแบบเครื่องประดับ
Bachelor of Fine and Applied Program Arts In Jewelry Design

หลักสูตรที่เปิดสอน

มหาวิทยาลัยบูรพา ปีการศึกษา ๒๕๕๖

คณะ/ระดับ

หลักสูตร

วิทยาเขตสระแก้ว

คณะวิทยาศาสตร์และสังคมศาสตร์
ปริญญาตรี

หลักสูตรบริหารธุรกิจบัณฑิต สาขาวิชาคอมพิวเตอร์ธุรกิจ

Bachelor of Business Administration Program in Business Computer

หลักสูตรบริหารธุรกิจบัณฑิต สาขาวิชาการจัดการโลจิสติกส์และการค้าชายแดน

Bachelor of Business Administration Program in Logistics and Cross-Border Trade Management

หลักสูตรวิทยาศาสตรบัณฑิต สาขาวิชาเทคโนโลยีสารสนเทศ

Bachelor of Science Program in Information Technology

หลักสูตรวิทยาศาสตรบัณฑิต สาขาวิชาทรัพยากรธรรมชาติและสิ่งแวดล้อม

Bachelor of Science Program in Natural Resources and Environment

หลักสูตรรัฐประศาสนศาสตรบัณฑิต สาขาวิชาการบริหารทั่วไป

Bachelor of Public Administration Program in General Administration

คณะเทคโนโลยีการเกษตร
ปริญญาตรี

หลักสูตรวิทยาศาสตรบัณฑิต สาขาวิชาเกษตรศาสตร์

Bachelor of Science Program in Agriculture

หลักสูตรวิทยาศาสตรบัณฑิต สาขาวิชาเทคโนโลยีผลิตภัณฑ์ธรรมชาติ

Bachelor of Science Program in Natural Product Technology



งบประมาณ

มหาวิทยาลัยบูรพา ปีงบประมาณ พ.ศ. ๒๕๕๖

ตารางงบประมาณจำแนกตามแผนงาน

แผนงาน	เงินรายได้ จากเงินอุดหนุนรัฐบาล	เงินรายได้มหาวิทยาลัย	รวม
๑.จัดการศึกษาอุดมศึกษา	๑,๑๖๗,๘๘๘,๖๐๐	๒,๕๔๔,๒๙๘,๖๐๐	๓,๗๑๒,๑๘๗,๒๐๐
๒.บริการวิชาการแก่สังคม	๑,๒๓๖,๘๐๐	๑๔,๕๐๖,๙๐๐	๑๕,๗๔๓,๗๐๐
๓.ศาสนาศิลปะและวัฒนธรรม	๙๑๐,๗๐๐	๔,๑๕๑,๑๐๐	๕,๐๖๑,๘๐๐
๔.บริการสุขภาพ	๒๑,๔๓๓,๘๐๐	๓๔๑,๗๗๐,๐๐๐	๓๖๓,๒๐๓,๘๐๐
๕.วิจัย	๒๔,๔๗๗,๖๐๐	๔๖,๘๗๕,๐๐๐	๗๑,๓๕๒,๖๐๐
รวม	๑,๒๑๕,๙๔๗,๕๐๐	๒,๙๕๑,๖๐๑,๖๐๐	๔,๑๖๗,๕๔๙,๑๐๐

ตารางงบประมาณจำแนกตามงบรายจ่าย

แผนงาน	เงินรายได้ จากเงินอุดหนุนรัฐบาล	เงินรายได้มหาวิทยาลัย	รวม
๑.งบบุคลากร	๖๖๒,๐๖๒,๙๐๐	๔๐๑,๓๘๓,๐๐๐	๑,๐๖๓,๔๔๕,๙๐๐
๒.งบดำเนินงาน	๑๔๓,๗๑๐,๖๐๐	๑,๐๒๐,๐๗๓,๔๐๐	๑,๑๖๓,๗๘๔,๐๐๐
๓.งบลงทุน	๒๔๓,๔๑๓,๖๐๐	๗๒๙,๖๒๘,๔๐๐	๙๗๓,๐๔๒,๐๐๐
๔.งบเงินอุดหนุน	๑๖๖,๗๖๐,๔๐๐	๕๑๖,๙๗๙,๐๐๐	๖๘๓,๗๓๙,๔๐๐
๕.งบรายจ่ายอื่น	-	๑๒๔,๓๗๘,๐๐๐	๑๒๔,๓๗๘,๐๐๐
๖.งบกลาง	-	๑๕๙,๑๕๙,๘๐๐	๑๕๙,๑๕๙,๘๐๐
รวม	๑,๒๑๕,๙๔๗,๕๐๐	๒,๙๕๑,๖๐๑,๖๐๐	๔,๑๖๗,๕๔๙,๑๐๐

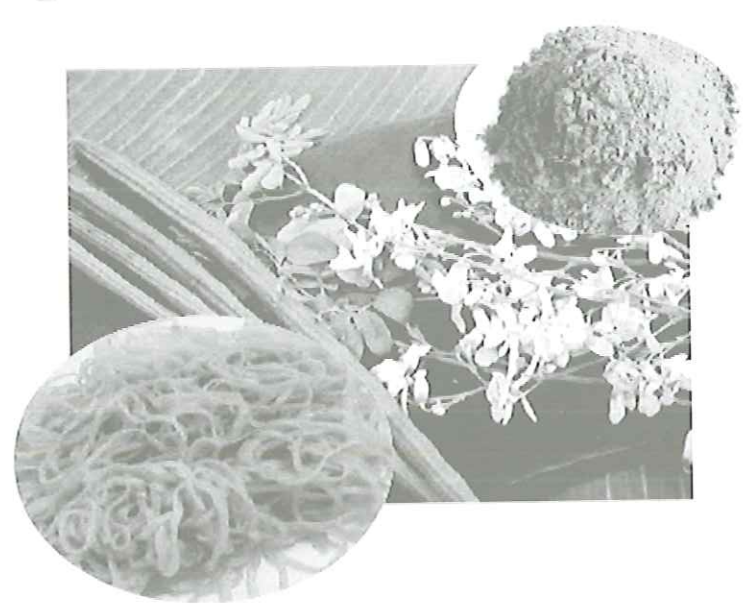
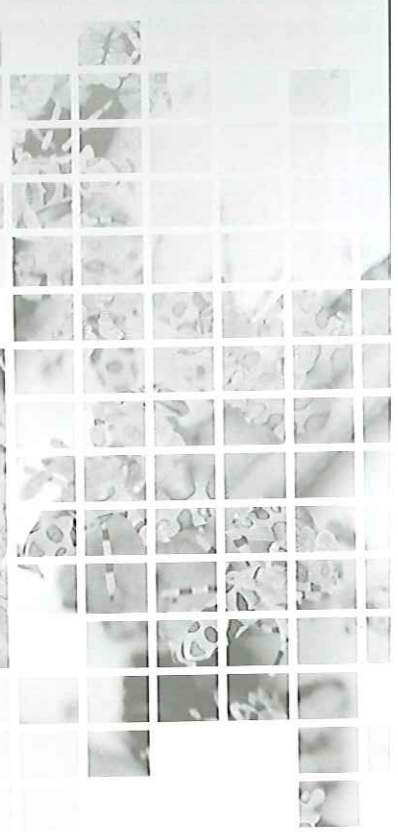
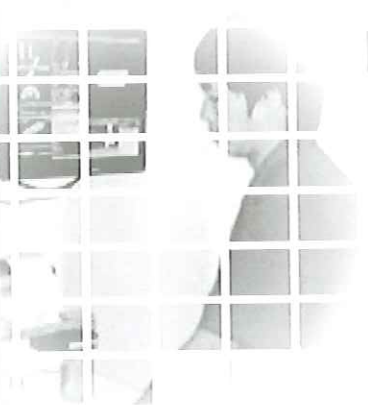
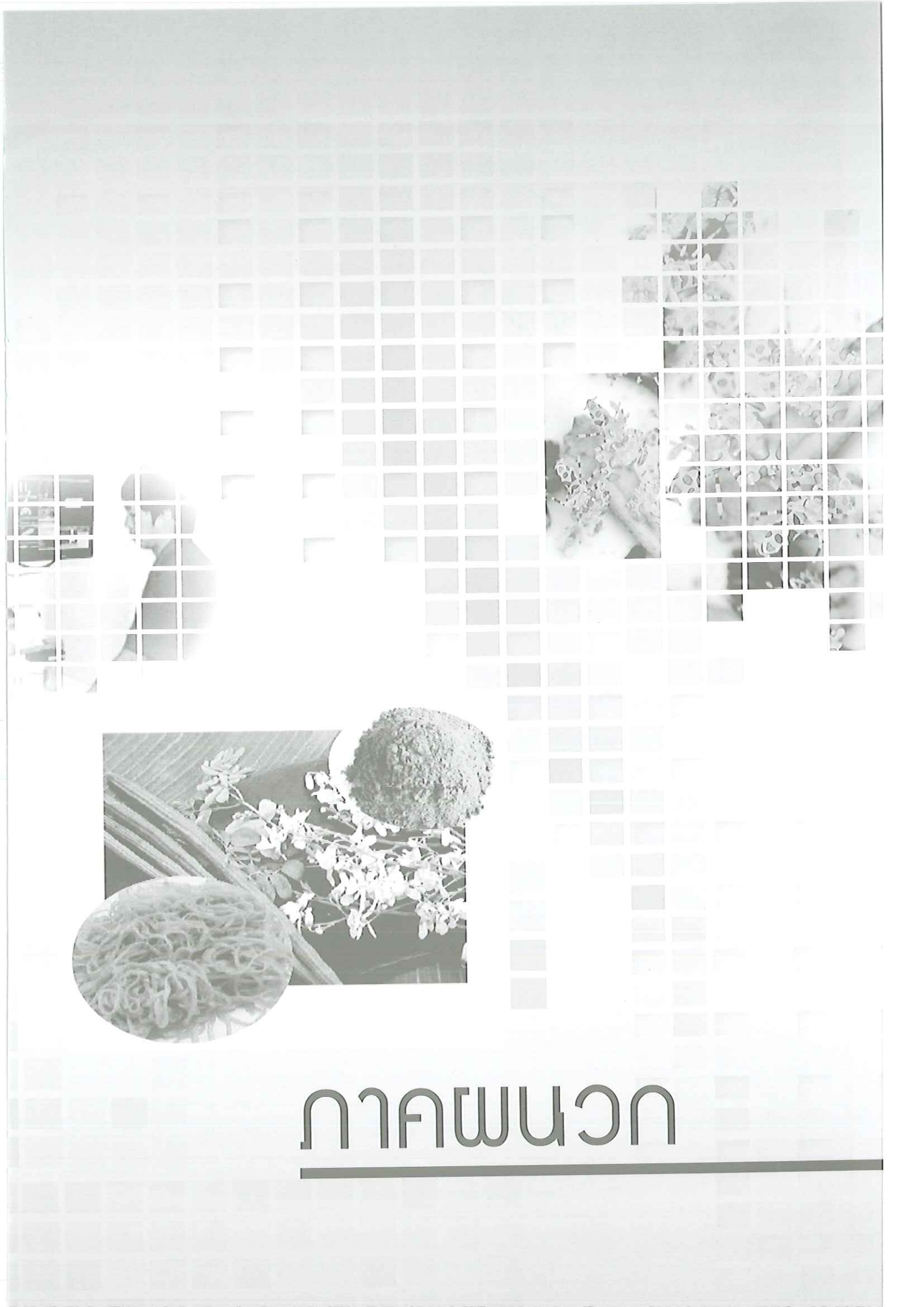

ពាក្យសង្ខេប

งานวิจัยที่ตีพิมพ์ในวารสารวิชาการระดับชาติ
ปีงบประมาณ พ.ศ. ๒๕๕๖

ลำดับ	ชื่อผู้วิจัย	ชื่องานวิจัย	ชื่อวารสารที่ตีพิมพ์ / ปีที่พิมพ์ / ฉบับที่พิมพ์ / วันเดือนปีที่พิมพ์ / หน้าที่ลงพิมพ์
คณะกรรมการจัดการและการท่องเที่ยว			
๑.	ดร.สมบัติ อ่างรังสินถาวร	การตลาดสัมพันธ์ภาพกับผลประกอบการระยะยาวของธุรกิจร้านค้าปลีกประเภทของชำขนาดเล็กในประเทศไทย	วารสารมนุษยศาสตร์และสังคมศาสตร์ มหาวิทยาลัยบูรพา / ปีที่ ๒๐ / ฉบับที่ ๓๓ / หน้า ๓๙ - ๕๖
๒.	ดร.ศิรดา จารุตกานนท์	Management Forecast Disclosure Practice in Thailand	วารสารวิชาชีพบัญชี / ปีที่ ๘ / ฉบับที่ ๒๓ / ธันวาคม ๒๕๕๕ / หน้า ๖๒ - ๗๕
๓.	ดร.ศิรดา จารุตกานนท์	Market Reaction to Management Forecasts of Thai Firms	วารสารบริหารธุรกิจ / ปีที่ ๓๖ / ฉบับที่ ๑๓๘ / เมษายน - มิถุนายน ๒๕๕๖ / หน้า ๖๓ - ๗๙
คณะเทคโนโลยีการเกษตร			
๔.	ดร.ไพฑูล แก้วหอม	A Comparative Analysis of Serpin Genes and Recombinant Proteins from the Salivary Glands of Thai Cattle Ticks, Rhipicephalus microplus	The journal of tropical medicine and parasitology. / Vol. 23 / p. 68 - 77 / 2012.
คณะเทคโนโลยีทางทะเล			
๕.	ดร.นภาพร เลียดประถม	ความเป็นพิษของพาราควอต่อสัตว์น้ำ	วารสารเกษตรพระจอมเกล้า / ๒๕๕๖ / ฉบับที่ ๓๑ / หน้า ๙๕ - ๑๐๑
๖.	ดร.รชนิมุข หิรัญสังจาเลิศ	ไวเทลโลเจเนซิส : กระบวนการสร้างไข่แดงของกุ้งกุลาดำ (Penaeus monodon)	วารสารวิทยาศาสตร์ มช. / ๒๕๕๖ / ฉบับที่ ๔๑ / หน้า ๒๘๑ - ๒๙๗
คณะพยาบาลศาสตร์			
๗.	ศ.ดร.ศิริพร จิรวัดน์กุล รศ.ดร.ประณีต ส่งวัฒนา รศ.ดร.สมพร รุ่งเรืองกลกิจ รศ.ดร.วารุณี ฟองแก้ว รศ.ดร.วรรณิ เตียววิเศษ รศ.ดร.ศิริอร สีนจ ผศ.ดร.นันทพันธ์ ชินล้ำประเสริฐ	ความสุขกับความวิตกกังวลในวิชาชีพพยาบาลไทย	วารสารสภาการพยาบาล / ปีที่ ๒๗ / ฉบับที่ ๔ / ตุลาคม - ธันวาคม พ.ศ. ๒๕๕๕ / หน้า ๒๖ - ๔๒
๘.	ผศ.ดร.ตติรัตน์ สุวรรณสุจริต รศ.พิริยา ศุภศรี	อิทธิพลของความรู้และทัศนคติที่มีต่อความต้องการมีส่วนร่วมของสามีในการส่งเสริมการคลอดธรรมชาติ	วารสารคณะพยาบาลศาสตร์ มหาวิทยาลัยบูรพา / ปีที่ ๒๑ / ฉบับที่ ๒ / เมษายน - มิถุนายน พ.ศ.๒๕๕๖ / หน้า ๒๗ - ๓๗

งานวิจัยที่ตีพิมพ์ในวารสารวิชาการระดับชาติ
ปีงบประมาณ พ.ศ. ๒๕๕๖

ลำดับ	ชื่อผู้วิจัย	ชื่องานวิจัย	ชื่อวารสารที่ตีพิมพ์ / ปีที่พิมพ์ / ฉบับที่พิมพ์ / วันเดือนปีที่พิมพ์ / หน้าที่ลงพิมพ์
คณะพยาบาลศาสตร์			
๙.	ดร.นิสากร กรุงไกรเพชร รศ.ดร.สุวรรณา จันทร์ประเสริฐ พัชรินทร์ พูลทวี	กระบวนการสร้างเสริมสุขภาพด้านโภชนาการและการออกกำลังกายของเด็กวัยเรียนในชุมชน	วารสารคณะพยาบาลศาสตร์ มหาวิทยาลัยบูรพา/ปีที่ ๒๑/ฉบับที่ ๒/เมษายน-มิถุนายน พ.ศ. ๒๕๕๖/หน้า ๓๘ - ๕๕
๑๐	รศ.ดร.อาภรณ์ ตีนาน ผศ.ดร.สงวน ธาณี	ภาวะอ้วนของวัยรุ่น:ประสบการณ์การป้องกันและควบคุมน้ำหนักเกินของวัยรุ่นและผู้ปกครอง	วารสารคณะพยาบาลศาสตร์ มหาวิทยาลัยบูรพา / ปีที่ ๒๑ / ฉบับที่ ๓ / กรกฎาคม - กันยายน พ.ศ. ๒๕๕๖ / หน้า ๖๐ - ๗๑
๑๑.	รศ.ดร.วรรณิ เตียววิเศษ อาทิตยา เพิ่มสุข	ทัศนคติของพยาบาลในการประเมินและจัดการปัญหาการกระทำรุนแรงต่อสตรีในระยะตั้งครรภ์	วารสารสมาคมพยาบาลฯ สาขาภาคตะวันออกเฉียงเหนือ / ปีที่ ๓๑ / ฉบับที่ ๓ / กรกฎาคม - กันยายน พ.ศ. ๒๕๕๖ / หน้า ๑๕๔ - ๑๖๒
๑๒.	ประภาพรณ นิลศิริ ดร.วรรณิภา อัสวชัยสุวิกรม ผศ.ดร.พรนภา หอมสินธุ์	ปัจจัยที่มีอิทธิพลต่อพฤติกรรมการบริโภคอาหารของนักเรียนมัธยมศึกษาตอนปลายในเขตอำเภอเมือง จังหวัดฉะเชิงเทรา	วารสารคณะพยาบาลศาสตร์ มหาวิทยาลัยบูรพา / ปีที่ ๒๐ / ฉบับที่ ๔ / ตุลาคม - ธันวาคม พ.ศ. ๒๕๕๕ / หน้า ๑๐ - ๒๐
๑๓.	ประภัสสร กิตติพิรัช ดร.วรรณิภา อัสวชัยสุวิกรม รศ.ดร.สุวรรณา จันทร์ประเสริฐ	ผลของโปรแกรมกำกับตนเองต่อพฤติกรรมการออกกำลังกายแกว้างแขนและระดับน้ำตาลในเลือดของผู้ป่วยเบาหวานในชุมชน	วารสารคณะพยาบาลศาสตร์ มหาวิทยาลัยบูรพา/ปีที่ ๒๐/ฉบับที่ ๔ / ตุลาคม - ธันวาคม พ.ศ. ๒๕๕๕ / หน้า ๒๑ - ๓๒
๑๔.	น้องนุช ชวีวงศ์ ผศ.ดร.รุ่งรัตน์ ศรีสุริยเวศน์ ผศ.ดร.พรนภา หอมสินธุ์	ปัจจัยที่มีผลต่อความตั้งใจในการใช้บริการสุขภาพด้านเพศและอนามัยการเจริญพันธุ์ของเยาวชนในจังหวัดระยอง	วารสารคณะพยาบาลศาสตร์ มหาวิทยาลัยบูรพา/ปีที่ ๒๐ / ฉบับที่ ๔ / ตุลาคม - ธันวาคม พ.ศ. ๒๕๕๕ / หน้า ๓๓ - ๔๕
๑๕.	รุ่งนพนันท์ เขียวสุประเสริฐ รศ.ดร.นุจรีย์ ไชยมงคล	ผลของโปรแกรมการเสริมสร้างพลังอำนาจมารดาต่อความสามารถของมารดา ในการดูแลทารกเกิดน้ำหนักน้อยมากในหอผู้ป่วยหนักทารกแรกเกิด	วารสารคณะพยาบาลศาสตร์ มหาวิทยาลัยบูรพา / ปีที่ ๒๐ / ฉบับที่ ๔ / ตุลาคม - ธันวาคม พ.ศ. ๒๕๕๕ / หน้า ๔๖ - ๕๖
๑๖.	สุภาพ ภาสุรกุล ผศ.ดร.ภาวนา กীরติยวงศ์ ดร.เขมรตี มาสิงบุญ	ผลการใช้โปรแกรมการกำกับตนเองร่วมกับแรงสนับสนุนทางสังคมต่อเจตคติเกี่ยวกับการรักษาพฤติกรรม การดูแลตนเองและผลสำเร็จในการรักษาของผู้ป่วยวัณโรคปอด	วารสารคณะพยาบาลศาสตร์ มหาวิทยาลัยบูรพา / ปีที่ ๒๐ / ฉบับที่ ๔ / ตุลาคม - ธันวาคม พ.ศ. ๒๕๕๕ / หน้า ๕๗ - ๖๗

งานวิจัยที่ตีพิมพ์ในวารสารวิชาการระดับชาติ
ปีงบประมาณ พ.ศ. ๒๕๕๖

ลำดับ	ชื่อผู้วิจัย	ชื่องานวิจัย	ชื่อวารสารที่ตีพิมพ์ / ปีที่พิมพ์ / ฉบับที่พิมพ์ / วันเดือนปีที่พิมพ์ / หน้าที่ลงพิมพ์
คณะพยาบาลศาสตร์			
๑๗.	ฉัตรระพี ชิมทิม ดร.เพ็ญภา กุลนภาค ผศ.ดร.ภรภัทร เสงอุดมทรัพย์	ผลของการให้การปรึกษารายบุคคลตามแนวทฤษฎีการปรับพฤติกรรมทางปัญหาที่มีต่อความคิดเชิงบวกและภาวะซึมเศร้าในผู้ป่วยโรคซึมเศร้า	วารสารคณะพยาบาลศาสตร์ มหาวิทยาลัยบูรพา / ปีที่ ๒๐ / ฉบับที่ ๔ / ตุลาคม - ธันวาคม พ.ศ. ๒๕๕๕ / หน้า ๗๙ - ๙๑
๑๘.	กนกกาญจน์ เมฆอนันต์วัชร รศ.ดร.นุจรี ไชยมงคล	ปัจจัยทำนายความรู้สึกไม่แน่นอนของบิดามารดาที่มีบุตรรับการรักษาในหออภิบาลผู้ป่วยเด็กวิกฤต	วารสารคณะพยาบาลศาสตร์ มหาวิทยาลัยบูรพา / ปีที่ ๒๑ / ฉบับที่ ๑ / มกราคม - มีนาคม พ.ศ. ๒๕๕๖ / หน้า ๑ - ๑๒
๑๙.	เจนจิรา เจริญการไกร รศ.ดร.สุวรรณา จันทร์ประเสริฐ ดร.วรรณิภา อัสวชัยสุวิกรม	ปัจจัยที่มีผลต่อความตั้งใจตรวจคัดกรองมะเร็งเต้านมด้วยแมมโมแกรมของพยาบาลวิชาชีพจังหวัดระยอง	วารสารคณะพยาบาลศาสตร์ มหาวิทยาลัยบูรพา / ปีที่ ๒๑ / ฉบับที่ ๑ / มกราคม - มีนาคม พ.ศ. ๒๕๕๖ / หน้า ๑๓ - ๒๕
๒๐.	ยุพิน เมืองศิริ ผศ.ดร.วัลภา คุณทรงเกียรติ ผศ.ดร.ภาวณา กิริติยวงศ์	ผลของโปรแกรมส่งเสริมความสามารถการจัดการตนเองของผู้ป่วยโรคเบาหวานต่อค่าน้ำตาลสะสม	วารสารคณะพยาบาลศาสตร์ มหาวิทยาลัยบูรพา / ปีที่ ๒๑ / ฉบับที่ ๑ / มกราคม - มีนาคม พ.ศ. ๒๕๕๖ / หน้า ๓๗ - ๕๑
๒๑.	จิรกุล ครบสอน รศ.ดร.นุจรี ไชยมงคล	ความเครียดและพฤติกรรมการเผชิญความเครียดของวัยรุ่นในสถานพินิจและคุ้มครองเด็กและเยาวชน	วารสารคณะพยาบาลศาสตร์ มหาวิทยาลัยบูรพา / ปีที่ ๒๑ / ฉบับที่ ๒ / เมษายน - มิถุนายน พ.ศ. ๒๕๕๖ / หน้า ๑ - ๑๒
๒๒.	ฉันทร์ธรรณ์ อินดา ผศ.ดร.วัลภา คุณทรงเกียรติ รศ.ดร.อาภรณ์ ตีนาน	ปัจจัยที่มีความเกี่ยวข้องกับภาวะโภชนาการในผู้ป่วยวิกฤตที่ใช้เครื่องช่วยหายใจ	วารสารคณะพยาบาลศาสตร์ มหาวิทยาลัยบูรพา / ปีที่ ๒๑ / ฉบับที่ ๒ / เมษายน - มิถุนายน พ.ศ. ๒๕๕๖ / หน้า ๑๓ - ๒๖
๒๓.	บุษบงค์ ดุ่มสวัสดิ์ ดร.สหทัย รัตนจรรยา ดร.สุวดี สกลคู	สมรรถนะพยาบาลวิชาชีพในการดูแลผู้ป่วยโรคเรื้อรังหรือผู้ป่วยอายุรกรรมโรงพยาบาลทั่วไปและโรงพยาบาลศูนย์กระทรวงสาธารณสุข	วารสารคณะพยาบาลศาสตร์ มหาวิทยาลัยบูรพา / ปีที่ ๒๑ / ฉบับที่ ๓ / กรกฎาคม - กันยายน พ.ศ. ๒๕๕๖ / หน้า ๓๖ - ๔๗
๒๔.	แหวดาว รอดเสถียร ผศ.ดร.วัลภา คุณทรงเกียรติ ผศ.ดร.สุภาภรณ์ ด้วงแพง	ประสบการณ์อาการหายใจลำบากในผู้ป่วยภาวะหัวใจล้มเหลว	วารสารคณะพยาบาลศาสตร์ มหาวิทยาลัยบูรพา / ปีที่ ๒๑ / ฉบับที่ ๓ / กรกฎาคม - กันยายน พ.ศ. ๒๕๕๖ / หน้า ๔๘ - ๕๙
๒๕.	Michael Pfiel, Nujjaree Chaimongkol, Yunee Pongjaturawit and Kenda Crozier	The parent's experiences of giving informed consent in pediatric surgery: A cross-cultural study	Journal of Science, Technology and humanities, 2012, Vol.10, No.2, July - December, pp.127 - 133

งานวิจัยที่ตีพิมพ์ในวารสารวิชาการระดับชาติ
ปีงบประมาณ พ.ศ. ๒๕๕๖

ลำดับ	ชื่อผู้วิจัย	ชื่องานวิจัย	ชื่อวารสารที่ตีพิมพ์ / ปีที่พิมพ์ / ฉบับที่พิมพ์ / วันเดือนปีที่พิมพ์ / หน้าที่ลงพิมพ์
คณะพยาบาลศาสตร์			
๒๖.	Pornpat Hengudomsub, Michael Pfeil and Rarcharneeporn Subgranon	International Graduate Nursing Students' Experiences of Studying in Thailand	Journal of Science, Technology and humanities, 2012, Vol.10, No.2, July - December, pp.117 - 126
คณะแพทยศาสตร์			
๒๗.	Somchai Yongsiri and Jiranuch Thammakumpee	Characteristics of Toxic Epidermal Necrolysis and Stevens-Johnson Syndrome: A5-Year Retrospective Study.	J Med Assoc Thai 2013; Vol 96 No. 4: 399 - 406
คณะเภสัชศาสตร์			
๒๘.	ดร.ศศิการวรรณ มาชนะนา	The study of application for discrimination of royal honey bee from three thai stingless honey bees. (TRIBONA SPP.) using FTIR-microspectroscopy.	Thai Journal of Pharmaceutical Sciences. /2012/36/December 2012/ p.193 - 196
คณะมนุษยศาสตร์และสังคมศาสตร์			
๒๙.	ผศ.ธัญญารัตน์ สงวนศรี	ปัญหาการออกเสียง Yo-on (เสียงพยัญชนะควบ) ของผู้เรียนภาษาญี่ปุ่นชาวไทย	เอกสารประกอบการประชุมวิชาการ ระดับชาติเครือข่ายญี่ปุ่นศึกษาใน ประเทศไทยครั้งที่ ๖ / วันที่ ๑๑ - ๑๒ ตุลาคม ๒๕๕๕ / ณ อาคารจุฬาลงกรณ์ พิศาลศิลป์ คณะมนุษยศาสตร์ มหาวิทยาลัยเกษตรศาสตร์ บางเขน
๓๐.	ผศ.สุนทรี ลากรุ่งเรือง	คำสอนขงจื้อกับชาวเกาหลี	หนังสือรวมบทความแสงแห่งพลวัต เกาหลี การประชุมวิชาการระดับชาติ เกาหลีศึกษาครั้งที่ ๓ / ณ มหาวิทยาลัย ศรีนครินทรวิโรฒ ประสานมิตร กรุงเทพฯ / วันที่ ๑๒ กรกฎาคม ๒๕๕๖
๓๑.	รศ.นฤมล ลีปิยะชาติ	โอะคุริงะนะในคำกริยาภาษาญี่ปุ่น รูปพจนานุกรม	วารสารวิชาการมนุษยศาสตร์และ สังคมศาสตร์ / ปีที่ ๒๑ / ฉบับที่ ๓๕ / มกราคม - เมษายน ๒๕๕๖
๓๒.	ผศ.ดร.นันทชญา มหาจันทร์	การทำงานภายใต้วัฒนธรรม ที่แตกต่าง : ปัญหาและความคาดหวัง ของบริษัทญี่ปุ่น	เอกสารหลังการประชุมวิชาการระดับ ชาติญี่ปุ่นศึกษาในประเทศไทย / วันที่ ๖ กันยายน ๒๕๕๖ / หน้า ๒ - ๒๑

งานวิจัยที่ตีพิมพ์ในวารสารวิชาการระดับชาติ
ปีงบประมาณ พ.ศ. ๒๕๕๖

ลำดับ	ชื่อผู้วิจัย	ชื่องานวิจัย	ชื่อวารสารที่ตีพิมพ์ / ปีที่พิมพ์ / ฉบับที่พิมพ์ / วันเดือนปีที่พิมพ์ / หน้าที่ลงพิมพ์
คณะมนุษยศาสตร์และสังคมศาสตร์			
๓๓.	Dr.Patrick QUESNEL	Sociologie et histoire de l'art, transdisciplinarité. Un cas d'étude, l'art de l'autonome du moyen-âge (gothique)	Proceeding Journée 2013 : etudes Françaises et traduction 21 - 22 février 2013 Université Thammasat
๓๔.	ปัทวี สัตยวงศ์ทิพย์	พฤติกรรมเชิงจริยธรรมของนิสิตมหาวิทยาลัยบูรพา	วารสารวิชาการ มนุษยศาสตร์และสังคมศาสตร์ / ปีที่ ๒๑ / ฉบับที่ ๓๖ / พฤษภาคม - สิงหาคม ๒๕๕๖ / หน้า ๑๙ - ๓๓
๓๕.	รศ.ภารดี มหาขันธ์	การตั้งถิ่นฐานและพัฒนาการของภาคตะวันออกเฉียงใต้ของประเทศถึงปัจจุบัน	วารสารวิชาการมนุษยศาสตร์และสังคมศาสตร์ มหาวิทยาลัยบูรพา / ปีที่ ๒๐ / ฉบับที่ ๓๔ / กรกฎาคม - ธันวาคม ๒๕๕๕ / หน้า ๑๑๑ - ๑๓๒
๓๖.	ผศ.ดร.ภาคภูมิใจ มีอารี	Les techniques d'explication lexicale de l'enseignant dans une classe de français	เอกสารประกอบการประชุมวิชาการ "ภาษาและวรรณคดีฝรั่งเศส" / ครั้งที่ ๑๐ / วันที่ ๑๘ - ๑๙ ตุลาคม ๒๕๕๕ / จุฬาลงกรณ์มหาวิทยาลัย
๓๗.	ผศ.ดร.ภาคภูมิใจ มีอารี	La culture educative dans les habitudes d'enseignement/apprentissage des participants en milieu thailandais	วารสารสมาคมครุภาษาฝรั่งเศสแห่งประเทศไทยในพระราชูปถัมภ์สมเด็จพระเทพรัตนราชสุดาฯ สยามบรมราชกุมารี / ฉบับที่ ๑๒๕ / ปีที่ ๓๕ / เล่มที่ ๑ มกราคม - มิถุนายน ๒๕๕๖
๓๘.	ผศ.ดร.ภาคภูมิใจ มีอารี	Les techniques d'explication grammatical et lexicale de l'enseignant dans une classe de français	วารสารสมาคมครุภาษาฝรั่งเศสแห่งประเทศไทยในพระราชูปถัมภ์สมเด็จพระเทพรัตนราชสุดาฯ สยามบรมราชกุมารี / ฉบับที่ ๑๒๔ / ปีที่ ๓๕ / เล่มที่ ๒ กรกฎาคม - ธันวาคม ๒๕๕๕
๓๙.	อิทธิพัทธ์ โยธะพันธ์	การจัดทำ SAR Online คณะมนุษยศาสตร์และสังคมศาสตร์ มหาวิทยาลัยบูรพา	วารสารวิจัยรำไพพรรณณี / ปีที่ ๗ / ฉบับที่ ๑ / ตุลาคม ๒๕๕๕ - มกราคม ๒๕๕๖

งานวิจัยที่ตีพิมพ์ในวารสารวิชาการระดับชาติ
ปีงบประมาณ พ.ศ. ๒๕๕๖

ลำดับ	ชื่อผู้วิจัย	ชื่องานวิจัย	ชื่อวารสารที่ตีพิมพ์ / ปีที่พิมพ์ / ฉบับที่พิมพ์ / วันเดือนปีที่พิมพ์ / หน้าที่ลงพิมพ์
คณะมนุษยศาสตร์และสังคมศาสตร์			
๔๐.	ผศ.ดร.ภาคภูมิใจ มีอารี	Les techniques d'explication lexicale de l'enseignant dans une classe de français	เอกสารประกอบการประชุมทางวิชาการ “ภาษาและวรรณคดีฝรั่งเศส” / ครั้งที่ ๑๐ / ณ จุฬาลงกรณ์มหาวิทยาลัย / วันที่ ๑๘ - ๑๙ ตุลาคม ๒๕๕๕
๔๑.	ดร.สุชาดา พงศ์กิตติวิบูลย์	สื่อการแสดงผลงาน: การศึกษาจากกระบวนการค้นคว้าสู่การสร้างองค์ความรู้ใหม่ในสาขานิเทศศาสตร์	วารสารวิชาการ “วารสารศาสตร์” มหาวิทยาลัยธรรมศาสตร์ / ฉบับ “หลากสำเนียง เสียงชายขอบ” / ปีที่ ๖ / ฉบับที่ ๑ / เดือนมกราคม - เมษายน ๒๕๕๖
๔๒.	ผศ.ดร.ปรีดี พิศภูมิวิถิ	ประวัติศาสตร์ไทยในนวนิยายของนักเขียนสตรีฝรั่งเศส: ฟอลคอนแห่งอยุธยาและตากสินมหาราชชาตินักรบ	เอกสารประกอบการประชุมวิชาการระดับชาติ “พิธีกรรมวรรณกรรม: ความทรงจำและสยาม-ไทยศึกษาในบริบทสากล” / คณะมนุษยศาสตร์ มหาวิทยาลัยเกษตรศาสตร์ร่วมกับสยามสมาคมในพระบรมราชูปถัมภ์ / วันศุกร์ที่ ๑๖ สิงหาคม พ.ศ. ๒๕๕๖ / ณ สยามสมาคมในพระบรมราชูปถัมภ์
๔๓.	ดร.ศรัณญา ประสพชิงชนะ	History and Cultural Heritage: Past and Future	International Journal on Humanistic Ideology, Vol.6, No1, Spring - Summer 2013
๔๔.	ดร.ศศิวิทย์ วงษ์มณฑา	The Determinants of Upper Secondary Academic Track Choices in Thailand	เอกสารประกอบการประชุมวิชาการประจำปี ๒๕๕๖ / สถาบันบัณฑิตพัฒนบริหารศาสตร์ / วันที่ ๑ เมษายน ๒๕๕๖
๔๕.	นิชดา บุญขำ	ภาพลักษณ์ของเด็กฉลาดเกินวัย “ลูแบร์ดีญัก” ในนวนิยายเรื่อง “ฉันทกับโน” ของเดลฟีเน เดอ วิกอง	วารสารสมาคมครุศาสตร์ฝรั่งเศสแห่งประเทศไทยในพระราชูปถัมภ์สมเด็จพระเทพรัตนราชสุดาฯ สยามบรมราชกุมารี / ฉบับที่ ๑๒๕ / ปีที่ ๓๖ / เล่ม ๑ / มกราคม - มิถุนายน ๒๕๕๖
๔๖.	ดร.สุนทรี่ ลากรุ่งเรือง	คำสอนขงจื้อกับชาวเกาหลี	หนังสือรวมบทความแสงแห่งพลวัตเกาหลีการประชุมวิชาการระดับชาติเกาหลีศึกษาครั้งที่ ๓ / ณ มหาวิทยาลัยศรีนครินทรวิโรฒประสานมิตร กรุงเทพมหานคร / วันที่ ๑๒ กรกฎาคม ๒๕๕๖

งานวิจัยที่ตีพิมพ์ในวารสารวิชาการระดับชาติ
ปีงบประมาณ พ.ศ. ๒๕๕๖

ลำดับ	ชื่อผู้วิจัย	ชื่องานวิจัย	ชื่อวารสารที่ตีพิมพ์ / ปีที่พิมพ์ / ฉบับที่พิมพ์ / วันเดือนปีที่พิมพ์ / หน้าที่ลงพิมพ์
คณะมนุษยศาสตร์และสังคมศาสตร์			
๔๗.	ศรีหทัย เวลล์ส	ปรากฏการณ์การแต่งงานต่างวัฒนธรรมในสังคมไทย : ผลกระทบต่อครอบครัวและชุมชน	วารสารวิชาการมนุษยศาสตร์และสังคมศาสตร์ / ปีที่ ๒๑ / ฉบับที่ ๓๖ / พฤษภาคม - สิงหาคม ๒๕๕๖
คณะรัฐศาสตร์และนิติศาสตร์			
๔๘.	ภัทรมน สาทร์ภักษ์	ผลกระทบจากมาตรการทางกฎหมายต่อนโยบายการจ้างแรงงานของสหภาพยุโรป : ความท้าทายจากการขยายสมาชิกภาพ	การเมืองการบริหารและกฎหมาย/ปีที่ ๔ / ฉบับที่ ๓ / กันยายน - ธันวาคม ๒๕๕๕ / หน้า ๕๗
๔๙.	ภัทรมน สาทร์ภักษ์	การศึกษาความเคลื่อนไหวทางการเมืองและพฤติกรรมกรรมการเลือกตั้งสมาชิกสภาผู้แทนราษฎร พ.ศ. ๒๕๕๔ จังหวัดชลบุรี	การเมืองการบริหารและกฎหมาย / ปีที่ ๔ / ฉบับที่ ๓ / กันยายน - ธันวาคม ๒๕๕๕ / หน้า ๑๓๕
๕๐.	ดร.รุ่งนภา ยรรยงเกษมสุข	มิโนทัศน์อาบิดิสกับการแก้ปัญหาทวินิยมโครงสร้างและตัวแสดง	การเมืองการบริหารและกฎหมาย / ปีที่ ๔ / ฉบับที่ ๓ / กันยายน - ธันวาคม ๒๕๕๕ / หน้า ๓๗๙
๕๑.	ชนะ ประณมศรี	Book Review : Politics Personality, and Nation-Building : Burma's Search for Identity Edited by Lucian W.Pye., 1983	การเมืองการบริหารและกฎหมาย / ปีที่ ๔ / ฉบับที่ ๓ / กันยายน - ธันวาคม ๒๕๕๕ / หน้า ๔๑๑
๕๒.	ดร.โอฬาร ถิ่นบางเตียว	การขยายตัวของระบบธุรกิจการเมืองในระดับชุมชน:กรณีศึกษาตำบลกระแสน อำเภอกาหลง จังหวัดระยอง	การเมืองการบริหารและกฎหมาย / ปีที่ ๕ / ฉบับที่ ๑ / มกราคม - เมษายน ๒๕๕๖ / หน้า ๔๗
๕๓.	ดร.รุ่งนภา ยรรยงเกษมสุข	ทฤษฎีปฏิสัมพันธ์เชิงสัญลักษณ์กับการอธิบายปรากฏการณ์สังคมจากมุมมองตัวแสดง	การเมืองการบริหารและกฎหมาย / ปีที่ ๕ / ฉบับที่ ๑ / มกราคม - เมษายน ๒๕๕๖ / หน้า ๖๙
๕๔.	ดร.ปรีชา เปี่ยมพงศ์สานต์	เศรษฐศาสตร์การเมืองนิเวศวิทยาการเมืองและนิเวศสังคมนิยม	วารสารเศรษฐศาสตร์การเมืองบูรพา / ปีที่ ๑ / ฉบับที่ ๑ / กรกฎาคม - ธันวาคม ๒๕๕๖ / หน้า ๓๗
คณะวิทยาศาสตร์			
๕๕.	ผศ.ดร.คณินท์ อีรภาพโอฬาร เกสร ใจอ่อน	การปรับปรุงขอบเขตไมเอกูรบนค่าคลาดเคลื่อนสัมบูรณ์ของฟังก์ชันการแจกแจงปัวซองและทวินามนิเสธ	วารสารวิทยาศาสตร์ มศว. / ปีที่ ๒๙ / ฉบับที่ ๑ / มกราคม - มิถุนายน ๒๕๕๖ / หน้า ๕๗ - ๖๗

งานวิจัยที่ตีพิมพ์ในวารสารวิชาการระดับชาติ
ปีงบประมาณ พ.ศ. ๒๕๕๖

ลำดับ	ชื่อผู้วิจัย	ชื่องานวิจัย	ชื่อวารสารที่ตีพิมพ์ / ปีที่พิมพ์ / ฉบับที่พิมพ์ / วันเดือนปีที่พิมพ์ / หน้าที่ลงพิมพ์
คณะวิทยาศาสตร์			
๕๖.	ผศ.ดร.คณินท์ อีรภาพโอาหาร	ตัวแบบ EOQที่มีการขาดแคลนสินค้าและสินค้ามีราคาสูงขึ้นไปได้มาโดยวิธีพีชคณิต	วารสารวิทยาศาสตร์ มศว. / ปีที่ ๒๙ / ฉบับที่ ๑ / มกราคม - มิถุนายน ๒๕๕๖ / หน้า ๓๘ - ๕๕
๕๗.	สมชาย กุลโสภิต รศ.ดร.ประทุม ม่วงมี ผศ.ดร.กิตติการ สายธนู	ผลการฝึกซ้อมบนที่สูงที่มีต่อสมรรถนะเชิงแอโรบิกแอนแอโรบิกและความสามารถของนักกีฬาเรือพายที่ระดับความสูง ๓๐๐ เมตรเหนือระดับน้ำทะเลปานกลาง	วารสารวิทยาศาสตร์และเทคโนโลยีการกีฬา / ปีที่ ๑๒ / ฉบับที่ ๑ / มกราคม - เมษายน ๒๕๕๖ / หน้า ๗๕ - ๘๗
๕๘.	วีรชน ศรีหาคทา ผศ.ดร.สุปราณี แก้วภิรมย์	วัสดุป้องกันการคายประจุจากไฟฟ้าสถิตที่เตรียมจากพอลิเมอร์ผสมไคโตซาน/พอลิ (เอทิลีนไกลคอล)	วารสารวิชาการเทคโนโลยีอุตสาหกรรม / ปีที่ ๙ / ฉบับที่ ๒ / พฤษภาคม - สิงหาคม ๒๕๕๖ / หน้า ๑ - ๑๐
๕๙.	ผศ.ดร.กิตติการ สายธนู ผศ.ปริยารัตน์ นาคสุวรรณ ผศ.จตุภัทร เมฆพยับ	การเปรียบเทียบประสิทธิภาพการจำแนกผลิตภัณฑ์สำหรับการควบคุมคุณภาพหลายตัวแปรระหว่างวิธีการวิเคราะห์ดิสคริมิแนนต์และวิธีข่ายงานระบบประสาท	วารสารวิทยาศาสตร์บูรพา / ปีที่ ๑๗ / ฉบับที่ ๒ / กรกฎาคม - ธันวาคม ๒๕๕๕ / หน้า ๕ - ๑๔
๖๐.	รศ.ดร.สุบัณฑิต นิมรัตน์ ภาพสุภา ชลครานนท์ ตรีรัตน์ สุขสวัสดิ์ ไตรมาศ บุญไทย รศ.ดร.วีรพงศ์ วุฒิพันธุ์ชัย	การกำจัดสีเมทิลเรดและฟีนอลเรดด้วย Bacillus subtilis สายพันธุ์ BUU005	วารสารวิทยาศาสตร์ มข. / ปีที่ ๔๑ / ฉบับที่ ๒ / เมษายน - มิถุนายน ๒๕๕๖ / หน้า ๔๕๙ - ๔๖๗
๖๑.	ไตรมาศ บุญไทย รศ.ดร.วีรพงศ์ วุฒิพันธุ์ชัย รศ.ดร.สุบัณฑิต นิมรัตน์	การลดความเข้มข้นและการย่อยสลายสีอะโซด้วยแบคทีเรีย	วารสารวิทยาศาสตร์และเทคโนโลยีมหาวิทยาลัยมหาสารคาม / ปีที่ ๓๒ / ฉบับที่ ๑ / มกราคม - มีนาคม ๒๕๕๖ / หน้า ๑ - ๑๓
๖๒.	รศ.ดร.สุบัณฑิต นิมรัตน์ น.ส.อรพรรณ สมบูรณ์เงิน ไตรมาศ บุญไทย รศ.ดร.วีรพงศ์ วุฒิพันธุ์ชัย	ผลของ Effective Microorganisms ต่อการเจริญเติบโตของถั่วเหลือง	วารสารวิทยาศาสตร์และเทคโนโลยีมหาวิทยาลัยมหาสารคาม / ปีที่ ๓๒ / ฉบับที่ ๓ / พฤษภาคม - มิถุนายน ๒๕๕๖ / หน้า ๒๘๖ - ๑๖๒
๖๓.	ผศ.เผชิญโชค จินตเศรษฐี ผศ.ดร.อนุกุล บุณยประทีปรัตน์	ความคลาดเคลื่อนของแผนที่พื้นมหาสมุทรทั่วไป (GEBCO1 และ ETOPO1) ในบริเวณอ่าวไทยตอนบน	วารสารวิทยาศาสตร์บูรพา / ปีที่ ๑๗ / ฉบับที่ ๒ / กรกฎาคม - ธันวาคม ๒๕๕๕ / หน้า ๗๒ - ๘๑

งานวิจัยที่ตีพิมพ์ในวารสารวิชาการระดับชาติ
ปีงบประมาณ พ.ศ. ๒๕๕๖

ลำดับ	ชื่อผู้วิจัย	ชื่องานวิจัย	ชื่อวารสารที่ตีพิมพ์ / ปีที่พิมพ์ / ฉบับที่พิมพ์ / วันเดือนปีที่พิมพ์ / หน้าที่ลงพิมพ์
คณะวิทยาศาสตร์			
๖๔.	สุวิชา ใจเปี่ยม รศ.ดร.วีรพงศ์ วุฒิพันธุ์ชัย รศ.ดร.สุบัณฑิตนิมรัตน์	ผลของมาลาโคท์กรีนต่อการฟักของไข่หอยหวาน	วารสารวิทยาศาสตร์ มหาวิทยาลัยนเรศวร / ปีที่ ๙ / ฉบับที่ ๒ / ตุลาคม ๒๕๕๕ - มีนาคม ๒๕๕๖ / หน้า ๘๒ - ๘๙
๖๕.	พัฒนาพงศ์ไพสิฐศรีสวัสดิ์ ผศ.ดร.อุบลลักษณ์ รัตนศักดิ์	ผลของซิลิกาฟุ่มต่อสมบัติของวัสดุอีโพลีเมอร์จากถั่วลันเตากระบวนการเผาแบบฟลูอิดไชเบด	วารสารวิชาการเทคโนโลยีอุตสาหกรรม / ปีที่ ๙ / ฉบับที่ ๑ / มกราคม - เมษายน ๒๕๕๖ / หน้า ๔๐ - ๔๘
๖๖.	ผศ.ดร.ชัยศักดิ์ อีสโร วรวิภา เมื่องรัตน์ ดร.พรเพ็ญ อาทกรกิจวัฒน์	วัสดุผสมของท่อนาโนคาร์บอนแบบผนังหลายชั้นชนิดตัดแปรกับวัสดุอีโพลีเมอร์เพื่อการประยุกต์ใช้ในการตรวจจับแก๊ส	วารสารวิทยาศาสตร์บูรพา / ปีที่ ๑๗ / ฉบับที่ ๒ / กรกฎาคม - ธันวาคม ๒๕๕๕ / หน้า ๒๘ - ๓๗
๖๗.	ดร.ศิริพรรณ บรรหาร รศ.ดร.อภิพรรณ พุกภักดี ผศ.ดร.สาวิตร มีจู๋	การตอบสนองทางสรีรวิทยาของกัวเหลียงเมื่อปลูกอยู่ในสภาพดินอึดตัวด้วยน้ำ	วารสารวิทยาศาสตร์ มข. / ปีที่ ๔๐ / ฉบับที่ ๔ / ตุลาคม - ธันวาคม ๒๕๕๕ / หน้า ๑๑๔๙ - ๑๑๖๔
๖๘.	สมเกียรติ พันธุ์ศิริ ผศ.ดร.กิตติการ สายธนู	การทำนายค่าปริมาณความเข้มข้นสูงสุดรายวันของก๊าซโอโซนที่ระดับพื้นผิวโลกด้วยตัวแบบการถดถอยส่วนประกอบหลัก	วารสารวิทยาศาสตร์บูรพา / ปีที่ ๑๘ / ฉบับที่ ๑ / มกราคม-มิถุนายน ๒๕๕๖ / หน้า ๑๔๔ - ๑๕๒
๖๙.	ภาวิณี เจริญธนะวงศ์ อัชญา เศรษฐศักดิ์โก รติพร ยอดสวาท ผศ.ดร.สุปราณี แก้วภิรมย์	การเตรียมและวิเคราะห์สมบัติของพอลิไวนิลแอลกอฮอล์/เฟอโรโรฟลูอิดเพื่อใช้เป็นวัสดุป้องกันการคายประจุจากไฟฟ้าสถิต	วารสารวิชาการเทคโนโลยีอุตสาหกรรม / ปีที่ ๙ / ฉบับที่ ๑ / มกราคม - เมษายน ๒๕๕๖ / หน้า ๖๘ - ๗๖
๗๐.	ผศ.สุดสายชล หอมทอง อัญธิกา พูลทรัพย์ จุฑามาศ สุขศรี อาหวี ขำทอง	การแพร่กระจายของ Staphylococcus aureus ในเนื้อไก่ดิบปรุงรส	วารสารวิทยาศาสตร์บูรพา / ปีที่ ๑๗ / ฉบับที่ ๒ / กรกฎาคม - ธันวาคม ๒๕๕๕ / หน้า ๑๐๓ - ๑๐๘
๗๑.	ศิวานันท์ ไทยวิษณุเจริญ ผศ.ดร.อุบลลักษณ์ รัตนศักดิ์	การศึกษาผลของความเข้มข้นของสารละลายโซเดียมไฮดรอกไซด์และสารประกอบอะลูมิเนียมต่อการเกิดเอททริงไคต์ในวัสดุอีโพลีเมอร์จากถั่วลันเตากระบวนการเผาถ่านหินแบบฟลูอิดไชเบด	วารสารวิชาการเทคโนโลยีอุตสาหกรรม / ปีที่ ๘ / ฉบับที่ ๓ / กันยายน - ธันวาคม ๒๕๕๕ / หน้า ๑ - ๘

งานวิจัยที่ตีพิมพ์ในวารสารวิชาการระดับชาติ
ปีงบประมาณ พ.ศ. ๒๕๕๖

ลำดับ	ชื่อผู้วิจัย	ชื่องานวิจัย	ชื่อวารสารที่ตีพิมพ์ / ปีที่พิมพ์ / ฉบับที่พิมพ์ / วันเดือนปีที่พิมพ์ / หน้าที่ลงพิมพ์
คณะวิทยาศาสตร์			
๗๒.	พัชร์ชานันท์ ไชยวรรธน์ วิศวัฒน์ สกุลศักดิ์นิมิตร เกษม พิพัฒน์ปัญญานุกูล ดร.พรเพ็ญ อาทกรกิจวัฒน์	การสังเคราะห์ฟิล์มพอลิยูรีเทนจาก น้ำมันสกัดของเปลือกเมล็ดมะม่วง หิมพานต์	วารสารวิทยาศาสตร์บูรพา / ปีที่ ๑๗ / ฉบับที่ ๒ / กรกฎาคม - ธันวาคม ๒๕๕๕ / หน้า ๘๒ - ๙๐
๗๓.	ผศ.ดร.อนุกุล บุรณประทีปรัตน์ อัญญาดา มีสุข	การเปลี่ยนแปลงเชิงเวลาของปริมาณ คลอโรฟิลล์-เอ บริเวณที่ในผิวทะเล อันดามันจากการประมงผลภาพ ดาวเทียมอะควาโมดิส (Aqua MODIS)	วารสารวิทยาศาสตร์บูรพา / ปีที่ ๑๘ / ฉบับที่ ๑ / มกราคม - มิถุนายน ๒๕๕๖ / หน้า ๑๙๔ - ๒๐๑
๗๔.	ผศ.ดร.วิสาตรี คงเจริญสุนทร รศ.ดร.วารี เนื่องจำนงค์ พนิดา อภิบาล	ฤทธิ์ของสารบริสุทธิ์จากกรักดำ (<i>Diospyros curranii</i>) ในการยับยั้ง การเจริญเชื้อแบคทีเรียแกรมลบฉวย โอกาส	วารสารวิทยาศาสตร์ มข. / ปีที่ ๔๑ / ฉบับที่ ๓ / กรกฎาคม - กันยายน ๒๕๕๖ / หน้า ๗๓๑ - ๗๔๓
๗๕.	น.ส.ณัฐกานต์ โพไพจิตร ผศ.ดร.ชุตตา บุญภักดี รุ่งวิทย์ ชัยจิรวงศ์	เครื่องหมายชีวโมเลกุลในหอยเจดีย์ (<i>Cerithidea cingulata</i>) เพื่อบ่งชี้ การปนเปื้อนของสาร 17 β -estradiol (E2) ในสิ่งแวดล้อมทางน้ำ	วารสารของสมาคมพันธุศาสตร์แห่ง ประเทศไทย / ปีที่ ๕ / ฉบับที่ ๒ / กรกฎาคม - ธันวาคม ๒๕๕๕ / หน้า ๑๕๙ - ๑๖๕
๗๖.	จิตรอนงค์ คำரச ผศ.ดร.ชุตตา บุญภักดี	ลายพิมพ์ดีเอ็นเอของชาสกุล <i>Camellia</i> จากลำดับนิวคลีโอไทด์ บางส่วนของยีน Chalcone synthase	วารสารของสมาคมพันธุศาสตร์แห่ง ประเทศไทย / ปีที่ S1 / กรกฎาคม ๒๕๕๖ / หน้า ๒๓๐ - ๒๓๔
๗๗.	ศศิธร ฝอยหิรัญ ผศ.ดร.ชุตตา บุญภักดี	การโคลนและวิเคราะห์ลำดับ นิวคลีโอไทด์บางส่วนของยีนไวเทลโล จีนิน (vtg) ของปลากระพงขาว (<i>Lates calcarifer</i>)	วารสารของสมาคมพันธุศาสตร์แห่ง ประเทศไทย / ปีที่ S1 / กรกฎาคม ๒๕๕๖ / หน้า ๓๖๕ - ๓๖๘
๗๘.	พิจิตรา ศรีพิทยศ ผศ.ดร.ชุตตา บุญภักดี	การโคลนและการหาลำดับนิวคลีโอไทด์ บางส่วนของยีน cyp19a ใน ปลากระพงขาว (<i>Lates calcarifer</i>)	วารสารของสมาคมพันธุศาสตร์แห่ง ประเทศไทย / ปีที่ S1 / กรกฎาคม ๒๕๕๖ / หน้า ๓๖๑ - ๓๖๔
๗๙.	ศรีวิภาญจน์ กรุมรัมย์ ผศ.ดร.ชุตตา บุญภักดี	ระดับการแสดงออกของยีน transposase ในหอยเจดีย์ (<i>Cerithidea cingulata</i>) วัยอ่อนที่ได้รับสาร 17 β -estradiol (E2)	วารสารของสมาคมพันธุศาสตร์แห่ง ประเทศไทย / ปีที่ S1 / กรกฎาคม ๒๕๕๖ / หน้า ๓๒๕ - ๓๒๘
๘๐.	นิจรดา ยะหมื่น ผศ.ดร.ชุตตา บุญภักดี	ลายพิมพ์ดีเอ็นเอของยีนพาราจาก ลำดับนิวคลีโอไทด์บางส่วนของยีน caffeate O-methyl-transferase	วารสารของสมาคมพันธุศาสตร์แห่ง ประเทศไทย / ปีที่ S1 / กรกฎาคม ๒๕๕๖ / หน้า ๒๖๒ - ๒๖๕

งานวิจัยที่ตีพิมพ์ในวารสารวิชาการระดับชาติ
ปีงบประมาณ พ.ศ. ๒๕๕๖

ลำดับ	ชื่อผู้วิจัย	ชื่องานวิจัย	ชื่อวารสารที่ตีพิมพ์ / ปีที่พิมพ์ / ฉบับที่พิมพ์ / วันเดือนปีที่พิมพ์ / หน้าที่ลงพิมพ์
คณะวิทยาศาสตร์			
๘๑.	อรวรรณ วราพุด ผศ.ดร.ชุตตา บุญภักดี	ความหลากหลายทางพันธุกรรมของ ยางพารา (<i>Hevea brasiliensis</i> Muell Arg.) จากลำดับเบสบางส่วนของ ยีน Cinnamyl Alcohol Dehydrogenase	วารสารของสมาคมพันธุศาสตร์แห่ง ประเทศไทย / ปีที่ S1 / กรกฎาคม ๒๕๕๖ / หน้า ๒๑๘ - ๒๒๑
๘๒.	กนกวรรณ ประมวล พัชรชานันท์ ไชยวรรธณ เกษม พิพัฒน์ปัญญานุกูล ดร.พรเพ็ญ อาทกรกิจวัฒน์	สมบัติทางความร้อนของซิลโฟเนตเตด พอลิสไตรีน	วารสารวิทยาศาสตร์บูรพา / ปีที่ ๑๗ / ฉบับที่ ๒ / กรกฎาคม - ธันวาคม ๒๕๕๕ / หน้า ๑๕ - ๒๑
๘๓.	อเต ยามินดาโก ดร.วันศุกร์ เสนานาญ รศ.ดร.นงนุช ตั้งเกริกโอหาร	การยืนยันการจำแนกชนิดของปูแสม สกุล <i>Metopograpsus</i> H. Milne Edwards, 1853 (Crustacea: Grapsidae) จากจังหวัดชลบุรีโดยใช้ ลำดับนิวคลีโอไทด์บางส่วนของยีน บนไมโทคอนเดรียบริเวณ 16S rRNA, 12S rRNA และ Cytochrome c Oxidase Subunit I (COI)	วารสารวิทยาศาสตร์บูรพา / ปีที่ ๑๘ / ฉบับที่ ๑ / มกราคม - มิถุนายน ๒๕๕๖ / หน้า ๑๘๑ - ๑๙๓
๘๔.	ผศ.ดร.อนุกุล บูรณประทีปรัตน์ ผศ.เชษฐาโชติ จินตเศรษฐี	คุณภาพน้ำทะเลบริเวณปากแม่น้ำ บางปะกง พ.ศ. ๒๕๔๕	วารสารวิทยาศาสตร์บูรพา / ปีที่ ๑๗ / ฉบับที่ ๒ / กรกฎาคม - ธันวาคม ๒๕๕๕ / หน้า ๑๑๖ - ๑๒๙
๘๕.	ดร.สิริมา ชินสาร อังคณา เปลี่ยนศรี ปิยรัฐ มโนมัยหทัยทิพย์	ผลของสารละลายออสโมติกต่อการ ถ่ายเทมวลสารและคุณภาพของผลิต ภัณฑ์ผลมะกรูดกิ่งแห้ง	วารสารวิทยาศาสตร์เกษตร / ปีที่ ๔๔ / ฉบับที่ ๒ (พิเศษ) / พฤษภาคม - สิงหาคม ๒๕๕๖ / หน้า ๑ - ๔
๘๖.	ดร.วิษณีย์ ยืนยงพุทธกาล ผศ.ดร.กุลยา ลีมรุ่งเรืองรัตน์	ผลของการเติมใบบัวบกผงและขิงผง ต่อคุณภาพของซูปก้อนปรุงรส	วารสารวิทยาศาสตร์เกษตร / ปีที่ ๔๔ / ฉบับที่ ๒ (พิเศษ) / พฤษภาคม - สิงหาคม ๒๕๕๖ / หน้า ๖๕ - ๖๘
๘๗.	ดร.สิริมา ชินสาร ดร.วิษณีย์ ยืนยงพุทธกาล	สมบัติทางเคมีและกายภาพของ แป้งหังกาหัวสุ่มดอกแดงและการ ประยุกต์ใช้เป็นวัตถุดิบในผลิตภัณฑ์ ขนมหวาน	วารสารวิทยาศาสตร์เกษตร / ปีที่ ๔๔ / ฉบับที่ ๒ (พิเศษ) / พฤษภาคม - สิงหาคม ๒๕๕๖ / หน้า ๑๐๑ - ๑๐๔

งานวิจัยที่ตีพิมพ์ในวารสารวิชาการระดับชาติ
ปีงบประมาณ พ.ศ. ๒๕๕๖

ลำดับ	ชื่อผู้วิจัย	ชื่องานวิจัย	ชื่อวารสารที่ตีพิมพ์ / ปีที่พิมพ์ / ฉบับที่ พิมพ์ / วันเดือนปีที่พิมพ์ / หน้าที่ลงพิมพ์
คณะวิทยาศาสตร์การกีฬา			
๘๘.	ปวีศา ยอดมัลย์	ปัจจัยส่วนบุคคลกับแรงจูงใจในการ ออกกำลังกายและพฤติกรรมการ ออกกำลังกายของประชาชนที่มา ออกกำลังกายในสวนสาธารณะ ในเขตอำเภอเมืองจังหวัดชลบุรี	วารสารวิทยาศาสตร์การออกกำลังกาย และกีฬา / ปีที่ ๑๐ / ฉบับที่ ๑ / มกราคม - มิถุนายน ๒๕๕๖
๘๙.	พรรณปพร ศรีเจริญ	ผลการปรึกษากลุ่มทฤษฎี อัตถิภาวะนิยมต่อแรงจูงใจใฝ่สัมฤทธิ์ ของนักกีฬาเทนนิสเยาวชนไทย	วารสารวิทยาศาสตร์และเทคโนโลยี การกีฬา Volume 13 No 1 July 2013
๙๐.	ศรายุทธ เงามู่ทอง	โปรแกรมส่งเสริมพฤติกรรมการออก กำลังกายของนิสิตที่มีภาวะโภชนา การเกินตามทฤษฎีขั้นตอนการ เปลี่ยนแปลงพฤติกรรม	วารสารวิทยาศาสตร์การออกกำลังกาย และกีฬา / ปีที่ ๑๐ / ฉบับที่ ๒ / กรกฎาคม - ธันวาคม ๒๕๕๖
๙๑.	พงศธร ศรีทับทิม	การพัฒนาแบบวัดการหล่อหลอม เป้าหมายใฝ่สัมฤทธิ์ในการออกกำลังกาย ฉบับภาษาไทย	วารสารวิทยาศาสตร์การออกกำลังกาย และกีฬา / ปีที่ ๑๐ / ฉบับที่ ๒ / กรกฎาคม - ธันวาคม ๒๕๕๖
๙๒.	มนัสสิริ คงรัมย์	การพัฒนาแบบวัดการจินตภาพใน การออกกำลังกาย	วารสารวิทยาศาสตร์และเทคโนโลยีการ กีฬา Volume 13 No 1 July 2013
๙๓.	มนต์ชัย อินทเรือง	ผลการฝึกระดับเบาพร้อมกับการเสริม แอล-คาร์นิทีนที่มีต่อการเผาผลาญ แหล่งพลังงานมวลไขมัน และปริมาณการใช้ออกซิเจนสูงสุด	วารสารสาธารณสุข มหาวิทยาลัยบูรพา / ปีที่ ๘ / ฉบับที่ ๒ / กรกฎาคม - ธันวาคม ๒๕๕๖
๙๔.	Minh Nhat Tran Viet	COMPARISON BETWEEN COGNITIVE AND MOTIVATIONAL FUUNCTIONS OF ELITE ATHLETES' SELF-TALK	วารสารวิทยาศาสตร์และเทคโนโลยี การกีฬา Volume 13 No 2 December 2013
คณะวิทยาศาสตร์และศิลปะศาสตร์			
๙๕.	ภัทรภาพร ทองนิ่ม	การมีส่วนร่วมของคนในชุมชนริมน้ำ จันทบุรีต่อการพัฒนาเป็นแหล่ง ท่องเที่ยวเชิงอนุรักษ์	ภัฏสุราษฎร์ธานี ครั้งที่ ๙ / วันที่ ๑๕ พฤศจิกายน ๒๕๕๕ / หน้า ๔๔๒ - ๔๕๗
คณะวิทยาศาสตร์และสังคมศาสตร์			
๙๖.	ดร.อัญชลี มีบุญ	วิถีชีวิตชนวนาคุ่มน้ำปราจีนบุรี พ.ศ. ๒๓๙๘ ถึง พ.ศ. ๒๕๔๙	วารสารศิลปกรรมบูรพา / ปีที่ ๑๖ / ฉบับที่ ๑ / กรกฎาคม ๒๕๕๖

งานวิจัยที่ตีพิมพ์ในวารสารวิชาการระดับชาติ
ปีงบประมาณ พ.ศ. ๒๕๕๖

ลำดับ	ชื่อผู้วิจัย	ชื่องานวิจัย	ชื่อวารสารที่ตีพิมพ์ / ปีที่พิมพ์ / ฉบับที่พิมพ์ / วันเดือนปีที่พิมพ์ / หน้าที่ลงพิมพ์
คณะวิทยาศาสตร์และสังคมศาสตร์			
๙๗.	ดร.สิรินารี เงินเจริญ	การบำบัดสีในน้ำเสียจากการเพาะเห็ดซึ่งใช้วัสดุพลอยได้จากอุตสาหกรรมผลิตแป้งมันสำปะหลัง	วารสารวิจัยมทร.ตะวันออก / ปีที่ ๖ / ฉบับที่ ๑ / มกราคม ๒๕๕๖
คณะวิศวกรรมศาสตร์			
๙๘.	วิเชียร ชาลี ธีรพงศ์ เชื้อพลบ	การประเมินการแทรกซึมของคลอไรด์ในคอนกรีตที่ผสมเถ้าถ่านหินภายใต้สภาวะแวดล้อมทะเลด้วยคลื่นอัลตราโซนิค	วารสารวิจัยและพัฒนามหาวิทยาลัยเทคโนโลยีพระจอมเกล้าธนบุรี. / ปีที่ ๓๖ / ฉบับที่ ๒ / หน้า ๑๙๗ - ๒๑๓
๙๙.	กิริติกร เจริญพร้อม วิเชียร ชาลี	ความสัมพันธ์ระหว่างสัมประสิทธิ์การซึมผ่านน้ำกับสัมประสิทธิ์การแทรกซึมของคลอไรด์ในคอนกรีตหลังแช่น้ำทะเล ๑๐ ปี	พระนครเหนือ. / ปีที่ ๒๓ / ฉบับที่ ๑ / หน้า ๑๐๗ - ๑๑๙
๑๐๐.	กิตติพงศ์ บุญโล่ง	การปรับเพิ่มความยาวโครโมโซมในขั้นตอนวิธีเชิงพันธุกรรมวัตถุประสงค์เดียว	วารสารวิทยาศาสตร์บูรพา. / ปีที่ ๑๘ / ฉบับที่ ๑ / หน้า ๑๕ - ๒๕
๑๐๑.	แก้วนคร คุณวิไล ดวงฤดี เขียดวงศ์เจริญสุข วันแข็ง สิทธิกิจโยธิน	กาแลคโตแมนแนนจากเมล็ดพืช	วารสารวิชาการพระจอมเกล้าพระนครเหนือ. / ปีที่ ๒๓ / ฉบับที่ ๑ / หน้า ๒๐๙ - ๒๑๘
๑๐๒.	วณิชย์ ชื่นใจ นำพล พลเยี่ยม สิทธิพงษ์ เพ็ชรฉวาง ธรรมบุญ รัชมีมาสเมือง	ความสูงคลื่นจัดบนพื้นเอียงแบบชันบันได	วารสารวิจัยและพัฒนา มจร. / ปีที่ ๓๖ / ฉบับที่ ๓ / หน้า ๓๒๙ - ๓๔๐
คณะศิลปกรรมศาสตร์			
๑๐๓.	สัณห์ไชญ์ เอื้อศิลป์	การศึกษาหนังกระแทกหอยกจังหวัดจันทบุรี คณะนายแดง คณะดี	วารสารศิลปกรรมบูรพา / ฉบับที่ ๑ / มิถุนายน - พฤศจิกายน ๒๕๕๕
คณะศึกษาศาสตร์			
๑๐๔.	ทรงวุฒิ อยู่เอี่ยม ดร.วรากรทรัพย์ วีระปรกรณ์	ความสัมพันธ์ของสัมพันธภาพระหว่างบุคคลกับความสามารถในการปฏิบัติงานการดูแลช่วยเหลือผู้เรียนของครูแนะแนวในโรงเรียนระดับมัธยมศึกษาในเขตภาคตะวันออก	วารสารศึกษาศาสตร์ มหาวิทยาลัยบูรพา / ปีที่ ๒๔ / ฉบับที่ ๑ / ตุลาคม ๒๕๕๕ - มกราคม ๒๕๕๖ / หน้า ๗๘ - ๙๓

งานวิจัยที่ตีพิมพ์ในวารสารวิชาการระดับชาติ
ปีงบประมาณ พ.ศ. ๒๕๕๖

ลำดับ	ชื่อผู้วิจัย	ชื่องานวิจัย	ชื่อวารสารที่ตีพิมพ์ / ปีที่พิมพ์ / ฉบับที่พิมพ์ / วันเดือนปีที่พิมพ์ / หน้าที่ลงพิมพ์
คณะศึกษาศาสตร์			
๑๐๕.	ฉัตรระพี ชิมทิม ดร.เพ็ญภา กุลภาคล ภรภัทร เองอุดมทรัพย์	ผลของการให้คำปรึกษารายบุคคลตามแนวทฤษฎีการปรับพฤติกรรมทางปัญญาที่มีต่อความคิดเชิงบวกและภาวะซึมเศร้าในผู้ป่วยโรคซึมเศร้า	วารสารคณะพยาบาลศาสตร์ มหาวิทยาลัยบูรพา / ปีที่ ๒๐ / ฉบับที่ ๔ / ตุลาคม - ธันวาคม ๒๕๕๕ / หน้า ๗๙ - ๙๑
๑๐๖.	นิชานันท์ สมคำศรี ดร.เพ็ญภา กุลภาคล ผศ.ดร.ระพีพันธ์ ฉายวิมล	ผลของการปรึกษากลุ่มแบบพิจารณาเหตุผลอารมณ์และพฤติกรรมต่อแบบแผนการปฏิบัติแห่งตนของผู้ป่วยเบาหวาน	วารสารศึกษาศาสตร์ มหาวิทยาลัยบูรพา / ปีที่ ๒๔ / ฉบับที่ ๑ / ตุลาคม ๒๕๕๕ - มกราคม ๒๕๕๖ / หน้า ๑๑๖ - ๑๒๘
๑๐๗.	นพพรณวลัย ศิริวงศ์วัฒนา รศ.ดร.สมหมาย แจ่มกระจ่าง	การจัดการทรัพยากรทางวัฒนธรรม การอนุรักษ์จิตรกรรมฝาผนังในภาคตะวันออกเฉียง	วารสารการศึกษาศาสตร์และการพัฒนาสังคม / ปีที่ ๘ / ฉบับที่ ๑ / พฤษภาคม - ตุลาคม ๒๕๕๕ / หน้า ๓๓ - ๔๖
๑๐๘.	ไพบูลย์ บุญล้อม ดร.วรากรทรัพย์ วีระปกรณ์	การพัฒนาวิวัฒนาการทางอาชีพด้วยการปรึกษาเชิงจิตวิทยาทางอาชีพแบบกลุ่มสำหรับนิสิตมหาวิทยาลัยบูรพา	วารสารการศึกษาศาสตร์และการพัฒนาสังคม / ปีที่ ๘ / ฉบับที่ ๑ / พฤษภาคม - ตุลาคม ๒๕๕๕ / หน้า ๔๗ - ๖๐
๑๐๙.	ผจงสุข เนียมประดิษฐ์ ผศ.ดร.จันทร์ขจี มาพุทธ	การพัฒนารูปแบบกิจกรรมการส่งเสริมสุขภาพสำหรับนิสิตมหาวิทยาลัยในภาคตะวันออกเฉียง	วารสารการศึกษาศาสตร์และการพัฒนาสังคม / ปีที่ ๘ / ฉบับที่ ๑ / พฤษภาคม - ตุลาคม ๒๕๕๕ / หน้า ๖๑ - ๗๒
๑๑๐.	ว่าที่เรือตรียุตติชน บุญเทศ รศ.ดร.สุวิชัย โกศัยยะวัฒน์	ความพร้อมในการจัดการศึกษาเพื่อการให้บริการทางการศึกษาแก่ประเทศสาธารณรัฐประชาธิปไตยประชาชนลาวและราชอาณาจักรกัมพูชาในสถานศึกษาตามแนวชายแดนสังกัดสำนักงานคณะกรรมการการศึกษาขั้นพื้นฐาน จังหวัดอุบลราชธานี	วารสารการศึกษาศาสตร์และการพัฒนาสังคม / ปีที่ ๘ / ฉบับที่ ๑ / พฤษภาคม - ตุลาคม ๒๕๕๕ / หน้า ๗๓ - ๘๔
๑๑๑.	อัญชลี เหมชะญาติ รศ.ดร.ศรียวรรณ ยอดนิล	ปัจจัยที่มีความสัมพันธ์ต่อการตีพิมพ์เครื่องตีพิมพ์แอลกอฮอล์ของนักเรียนหญิงชั้นมัธยมศึกษาตอนปลายอำเภอเขาคิชฌกูฏ จังหวัดจันทบุรี	วารสารการศึกษาศาสตร์และการพัฒนาสังคม / ปีที่ ๘ / ฉบับที่ ๑ / พฤษภาคม - ตุลาคม ๒๕๕๕ / หน้า ๑๑๕ - ๑๒๘
๑๑๒.	วีระพันธ์ พานิชย์ รศ.ดร.มนตรี แย้มกสิกร รศ.ดร.พงศ์ประเสริฐ หกสุวรรณ	การพัฒนาแบบจำลองการศึกษาระบบการเรียนรู้ร่วมกันของชุมชนด้านการแก้ไขปัญหาด้านตนเอง	วารสารศึกษาศาสตร์ มหาวิทยาลัยบูรพา / ปีที่ ๒๔ / ฉบับที่ ๑ / ตุลาคม ๒๕๕๕ - มกราคม ๒๕๕๖ / หน้า ๑๒๙ - ๑๔๓

งานวิจัยที่ตีพิมพ์ในวารสารวิชาการระดับชาติ
ปีงบประมาณ พ.ศ. ๒๕๕๖

ลำดับ	ชื่อผู้วิจัย	ชื่องานวิจัย	ชื่อวารสารที่ตีพิมพ์ / ปีที่พิมพ์ / ฉบับที่พิมพ์ / วันเดือนปีที่พิมพ์ / หน้าที่ลงพิมพ์
คณะสหเวชศาสตร์			
๑๑๓.	ผศ.ดร.ศิริพร จำเนียรสวัสดิ์	บทบาทของฮอริโมนเอสโตรเจนที่สังเคราะห์ภายในเซลล์ประสาทฮิโปแคมปัสและเอสโตรเจนที่สังเคราะห์จากต่อมเพศต่อการทำงานของเซลล์ประสาทฮิโปแคมปัส	วารสารวิทยาศาสตร์บูรพา. (๒๕๕๖) / ปีที่ ๑๘ / ฉบับที่ ๑ / หน้า ๒๓๔ - ๒๓๙
คณะสาธารณสุขศาสตร์			
๑๑๔.	ยุวดี รอดจากภัย สมพล กิตติเรืองเกียรติ ประสิทธิ์ กมลพรมงคล	ผลของโปรแกรมเสริมสร้างพลังอำนาจต่อพฤติกรรมการป้องกันตนเองของกลุ่มเสี่ยงโรคเบาหวานอำเภอหนองใหญ่ จังหวัดชลบุรี	วารสารสาธารณสุขมหาวิทยาลัยบูรพา / ปีที่ ๗ / ฉบับที่ ๒ / กรกฎาคม - ธันวาคม ๒๕๕๕ / หน้า ๑๑๖ - ๑๒๓
๑๑๕.	दनัย บวรเกียรติกุล เดจิชรุ่ นุ่มมีชัย	การประเมินสถานภาพการมีส่วนร่วมของประชาชนในการติดตามตรวจสอบผลกระทบสิ่งแวดล้อมจากโครงการพัฒนา	วารสารอนามัยสิ่งแวดล้อม / ปีที่ ๑๕ / ฉบับที่ ๔ / กรกฎาคม - กันยายน ๒๕๕๖ / หน้า ๒๓ - ๓๔
๑๑๖.	Nantaporn Phatrabuddha, Nipa Maharatchpong, Prayook Dejsuthikorn and Sastri Saowakhontha	Occupational Exposure to Toluene among Automotive part Industrial Workers in Eastern Thailand	Journal of Science, Technology, and Humanities: 2013, Vol.11, No.1, pp. 25 - 33
คณะอัญมณี			
๑๑๗.	ดร.ชุตินันต์ จันทร์เมือง	Influence of Casting Techniques on Hardness, Tarnish Behavior and Microstructure of Ag-Cu-Zn-Si Sterling Silver Jewelry Alloys.	Journal of Metals, Materials and Minerals, 22(2), 2012, p19. (Thai-journal citation Index Centre (TCI) impact factor = 0.089)
๑๑๘.	ดร.ชุตินันต์ จันทร์เมือง	Twin-Jet Electropolishing of Cast Sterling Silver Alloys Using Perchloric Acid and Potassium Cyanide Solutions.	Journal of Metals, Materials and Minerals, 22(2), 2012, p97. (Thai-journal citation Index Centre (TCI) impact factor = 0.089)
วิทยาลัยการบริหารรัฐกิจ			
๑๑๙.	ดร.ลือชัย วงษ์ทอง	ประสิทธิผลของการนำนโยบายแรงงานต่างด้าวสัญชาติพม่าไปปฏิบัติในพื้นที่อำเภอแม่สอดจังหวัดตาก	วารสารสหศาสตร์ / ปีที่ ๑๑ / ฉบับที่ ๒ / กันยายน ๒๕๕๕ - กุมภาพันธ์ ๒๕๕๖ / หน้า ๒๓ - ๔๕

งานวิจัยที่ตีพิมพ์ในวารสารวิชาการระดับชาติ
ปีงบประมาณ พ.ศ. ๒๕๕๖

ลำดับ	ชื่อผู้วิจัย	ชื่องานวิจัย	ชื่อวารสารที่ตีพิมพ์ / ปีที่พิมพ์ / ฉบับที่พิมพ์ / วันเดือนปีที่พิมพ์ / หน้าที่ลงพิมพ์
วิทยาลัยการบริหารรัฐกิจ			
๑๒๐.	ดร.กิจจุฑา ไกรवास	แนวทางเสริมสร้างการมีส่วนร่วมในกระบวนการยุติธรรมแก่ประชาชน ชุมชน และองค์กรปกครองส่วนท้องถิ่น ในภาคตะวันออกเฉียง	วารสารสุโขทัยธรรมมาธิราช / ปีที่ ๒๕ / ฉบับที่ ๑ / หน้า ๗๖ - ๙๒
๑๒๑.	ผศ.ดร.พงษ์เสฐียร เหลืองอลงกต	สภาพของทรัพยากรการท่องเที่ยวในหมู่เกาะกูด จังหวัดตราด	วารสารมหาวิทยาลัยราชภัฏธนบุรี / ปีที่ ๖ / ตุลาคม ๒๕๕๕ - มีนาคม ๒๕๕๖ / หน้า ๑๔๐
วิทยาลัยพาณิชยศาสตร์			
๑๒๒.	สาธิต ปิติวรา บรรพต วิรุณราช	การประยุกต์เทคโนโลยีภูมิสารสนเทศและการจัดการสมัยใหม่เพื่อเพิ่มประสิทธิภาพการผลิตน้ำนมดิบ : กรณีศึกษาสหกรณ์โคนมวังน้ำเย็น จำกัด จังหวัดสระแก้ว	วารสารวิทยาลัยพาณิชยศาสตร์บูรพาปริทัศน์ / ปีที่ ๗ / ฉบับที่ ๒ / กรกฎาคม ๒๕๕๕ - ธันวาคม ๒๕๕๕ / หน้า ๑๓
๑๒๓.	พรชัย กิจวิมลตระกูล พรศรี เหล่ารุจิสวัสดิ์ กรินทร์ บุญเลิศวิชัย ธีรต์ม พิริยะพลิน กฤษณา โทธิสารัตนะ นภดล เดชประเสริฐ	การมีส่วนร่วมในการดำเนินการด้านความรับผิดชอบต่อสังคมขององค์กรธุรกิจ (CSR) ของพนักงานบริษัทปิโตรเคมีในเขตพื้นที่นิคมอุตสาหกรรมในจังหวัดระยอง	วารสารวิทยาลัยพาณิชยศาสตร์บูรพาปริทัศน์ / ปีที่ ๗ / ฉบับที่ ๒ / กรกฎาคม ๒๕๕๕ - ธันวาคม ๒๕๕๕ / หน้า ๒๗
๑๒๔.	ทัศพร นันทมงคล สุนัน เมธิโยธิน	การจัดการพฤติกรรมผู้บริโภคขององค์กรมีเดีย	วารสารวิทยาลัยพาณิชยศาสตร์บูรพาปริทัศน์ / ปีที่ ๗ / ฉบับที่ ๒ / กรกฎาคม ๒๕๕๕ - ธันวาคม ๒๕๕๕ / หน้า ๓๗
๑๒๕.	ดวงฉัตร ประสานยุทธ บรรพต วิรุณราช สีมา สีมานันท์ พิมพ์ร่ำไพ พันธุ์วิชาติกุล	คุณลักษณะทางสมรรถนะการบริหารของผู้นำท้องถิ่น ชุมชนตำบลเหมืองใหม่ อำเภออัมพวา จังหวัดสมุทรสงคราม	วารสารวิทยาลัยพาณิชยศาสตร์บูรพาปริทัศน์ / ปีที่ ๗ / ฉบับที่ ๒ / กรกฎาคม ๒๕๕๕ - ธันวาคม ๒๕๕๕ / หน้า ๔๗
๑๒๖.	วารภรณ์ วิสวานุศิษย์ ธชัช ศรีวรรณนะ กรินทร์ บุญเลิศวิชัย ธีรต์ม พิริยะพลิน กฤษณา โทธิสารัตนะ นภดล เดชประเสริฐ	ความสัมพันธ์ของปัจจัยความได้เปรียบในการแข่งขันต่อความสามารถในการแข่งขันและมิติทางวัฒนธรรมที่ส่งผลร่วมกับความสัมพันธ์ของบริษัทในนิคมอุตสาหกรรมอมตะนคร จังหวัดชลบุรี	วารสารวิทยาลัยพาณิชยศาสตร์บูรพาปริทัศน์ / ปีที่ ๗ / ฉบับที่ ๒ / กรกฎาคม ๒๕๕๕ - ธันวาคม ๒๕๕๕ / หน้า ๕๕

งานวิจัยที่ตีพิมพ์ในวารสารวิชาการระดับชาติ
ปีงบประมาณ พ.ศ. ๒๕๕๖

ลำดับ	ชื่อผู้วิจัย	ชื่องานวิจัย	ชื่อวารสารที่ตีพิมพ์ / ปีที่พิมพ์ / ฉบับที่พิมพ์ / วันเดือนปีที่พิมพ์ / หน้าที่ลงพิมพ์
วิทยาลัยพาณิชยศาสตร์			
๑๒๗.	ฐิติรัตน์ ชูไกรทิเนง เกียรตินิยม คุณศิสุข ชำนาญ งามมณีอุคม ธนานันต์ มีชูทรัพย์ วรวรรณ จิรไกรศิริ	ความคิดเห็นของผู้ปฏิบัติงานต่อการ ใช้ระบบการบริหารการเงินการคลัง ภาครัฐแบบอิเล็กทรอนิกส์ (GFMS) ระบบจัดซื้อ/จัดจ้างในมหาวิทยาลัย เกษตรศาสตร์	วารสารวิทยาลัยพาณิชยศาสตร์บูรพา ปริทัศน์ / ปีที่ ๗ / ฉบับที่ ๒ / กรกฎาคม ๒๕๕๕ - ธันวาคม ๒๕๕๕ / หน้า ๑๓ และ หน้า ๖๗
๑๒๘.	พนิดา เมืองด้วง สุชนนี เมธิโยธิน นนท์ สหยา ทนุสิทธิ์ สกุนรัตน์	ประสิทธิผลการสื่อสารในองค์กร	วารสารวิทยาลัยพาณิชยศาสตร์บูรพา ปริทัศน์ / ปีที่ ๗ / ฉบับที่ ๒ / กรกฎาคม ๒๕๕๕ - ธันวาคม ๒๕๕๕ / หน้า ๗๗
๑๒๙.	ภิเชก โพพิศ กัมปนาท เพ็ญสุภา เจษฎา ปัญญาสร ก่อเกียรติ วิริยะกิจพัฒนา สงวนศักดิ์ เกสัชสงวน กชพร นรมาศย์	การวิเคราะห์เชิงเปรียบเทียบการ ส่งออกสินค้าอุตสาหกรรมพอกหนึ่ง ของประเทศไทยกับประเทศจีนและ ประเทศอิตาลี	วารสารวิทยาลัยพาณิชยศาสตร์บูรพา ปริทัศน์ / ปีที่ ๗ / ฉบับที่ ๒ / กรกฎาคม ๒๕๕๕ - ธันวาคม ๒๕๕๕
๑๓๐.	จักกรศ นฤดลประวัตติ กฤช จรินทร์	แนวทางกลยุทธ์ในการลงทุนธุรกิจ ของยาและเวชภัณฑ์ไทยใน สปป.ลาว (กลาง)	วารสาร MBA-KKU / ปีที่ ๕ / ฉบับที่ ๒ / กรกฎาคม - ธันวาคม ๒๕๕๕
๑๓๑.	บรรพต วิรุณราช สุชนนี เมธิโยธิน	ความคิดเห็นของเกษตรกรผู้ปลูกยาง พาราในเขตภาคตะวันออกเฉียงเหนือ ต่อการดำเนินงานของสำนักงาน กองทุนสงเคราะห์การทำสวนยาง	วารสารบริหารธุรกิจ เศรษฐศาสตร์ และการสื่อสาร / ฉบับที่ ๑ / ตุลาคม ๒๕๕๕- มีนาคม ๒๕๕๖ / หน้า ๘๕
๑๓๒.	ธามัช ตราสมักรจิตร กฤช จรินทร์	ปัจจัยที่มีอิทธิพลต่อการตัดสินใจ ลาออกของพนักงานระดับปฏิบัติการ ของโรงงานผลิตภัณฑ์อาหารแห่งหนึ่ง ในเครือข่ายพัฒนาหิปปูล่ออำเภอศรีราชา จังหวัดชลบุรี	Global Business and Economic Review / ปีที่ ๗ / ฉบับที่ ๒ / พฤศจิกายน ๒๕๕๕
๑๓๓.	ธนกร ชลศิริวานิช กฤช จรินทร์	ความรู้และความเข้าใจในการเลือกกล ทุนของนักลงทุนทั่วไปในประเทศไทย	Global Business and Economic Review / ปีที่ ๗ / ฉบับที่ ๒ / พฤศจิกายน ๒๕๕๕
๑๓๔.	ขันติ มโนเจริญ กฤช จรินทร์	การบริหารเชิงกลยุทธ์ของการไฟฟ้า ฝ่ายผลิตแห่งประเทศไทย:กรณีศึกษา โรงไฟฟ้าบางปะกง	Global Business and Economic Review / ปีที่ ๗ / ฉบับที่ ๒ / พฤศจิกายน ๒๕๕๕

งานวิจัยที่ตีพิมพ์ในวารสารวิชาการระดับชาติ ปีงบประมาณ พ.ศ. ๒๕๕๖

ลำดับ	ชื่อผู้วิจัย	ชื่องานวิจัย	ชื่อวารสารที่ตีพิมพ์ / ปีที่พิมพ์ / ฉบับที่พิมพ์ / วันเดือนปีที่พิมพ์ / หน้าที่ลงพิมพ์
วิทยาลัยพาณิชยศาสตร์			
๑๓๕.	ณปภัช เฉลิมวัฒน์ กฤช จรินทร์	ความสัมพันธ์ระหว่างความฉลาดทาง อารมณ์กับภาวะผู้นำของหัวหน้างาน ในการจัดการความขัดแย้งในหน่วยงาน :กรณีศึกษาพนักงานกลุ่มอุตสาหกรรม พลาสติกคอมปาว์นิคมอุตสาหกรรม อมตะนครจังหวัดชลบุรี	Global Business and Economic Review / ปีที่ ๗ / ฉบับที่ ๒ / พฤศจิกายน ๒๕๕๕
๑๓๖.	ชาลินี ปลุกผลงาม ณรงค์ อุดมเลิศ วัชรระ บุญยเนตร	การให้ความสำคัญการควบคุมภายใน และแนวทางการกำหนดกลยุทธ์ของ ระบบจัดซื้อจัดหา	Global Business and Economic Review / ปีที่ ๗ / ฉบับที่ ๒ / พฤศจิกายน ๒๕๕๕
๑๓๗.	ศรัณยา เลิศพุทธรักษ์ दनัย คริสธานินทร์ ธีรารัตน์ วงศ์ธนธอเนก	อิทธิพลของสื่อโทรทัศน์ของไทยต่อ การบริโภคสินค้าของผู้บริโภคใน สปป.ลาว กรณีศึกษานครหลวงเวียงจันทน์	วารสารวิทยาลัยพาณิชยศาสตร์บูรพา ปริทัศน์ / ปีที่ ๘ / ฉบับที่ ๑ / มกราคม - มิถุนายน ๒๕๕๖
๑๓๘.	ศรัณยา เลิศพุทธรักษ์ สุรติ สุพิชญางกูร สุภาศิณี สุศิวะ	คุณภาพการบริการของธุรกิจโรงแรมใน สปป.ลาว เพื่อรองรับนักท่องเที่ยว จากประชาคมเศรษฐกิจอาเซียนกรณี ศึกษานครหลวงเวียงจันทน์	วารสารวิทยาลัยพาณิชยศาสตร์บูรพา ปริทัศน์ / ปีที่ ๘ / ฉบับที่ ๑ / มกราคม - มิถุนายน ๒๕๕๖
๑๓๙.	สุชนนี เมธิโยธิน พิมพ์ร่ำไพ พันธุ์วิชาติกุล ณภัคอร บุญยภักดิ์สร	การตอบสนองของผู้ซื้อประกันชีวิต ใน สปป.ลาว (นครหลวงเวียงจันทน์) ประสิทธิผลของการใช้กลยุทธ์สื่อสาร การตลาดแบบบูรณาการ:ประกันชีวิต ใน สปป.ลาว (นครหลวงเวียงจันทน์)	วารสารวิทยาลัยพาณิชยศาสตร์บูรพา ปริทัศน์ / ปีที่ ๘ / ฉบับที่ ๑ / มกราคม - มิถุนายน ๒๕๕๖
๑๔๐.	สุชนนี เมธิโยธิน นภดล เดชประเสริฐ สาวตรี บินทสันต์	ประสิทธิผลของการใช้กลยุทธ์สื่อสาร การตลาดแบบบูรณาการ:ประกันชีวิต ใน สปป.ลาว (นครหลวงเวียงจันทน์)	วารสารวิทยาลัยพาณิชยศาสตร์บูรพา ปริทัศน์ / ปีที่ ๘ / ฉบับที่ ๑ / มกราคม - มิถุนายน ๒๕๕๖
๑๔๑.	สมโภชน์ วัลยะเสวี นนท์ สหายา	โอกาสและช่องทางการจัดจำหน่าย ธุรกิจประกันชีวิตใน สปป. ลาว (นครหลวงเวียงจันทน์)	วารสารวิทยาลัยพาณิชยศาสตร์บูรพา ปริทัศน์ / ปีที่ ๘ / ฉบับที่ ๑ / มกราคม - มิถุนายน ๒๕๕๖
๑๔๒.	บรรพต วิรุณราช เกียรตินิยม คุณดีสุข ชวลา เทียนประเสริฐกิจ	ศึกษาลินค้าที่เหมาะสมในการจำหน่าย ในหน่วยธุรกิจวิทยาลัยพาณิชยศาสตร์ มหาวิทยาลัยบูรพา ที่เข้าสู่	วารสารวิทยาลัยพาณิชยศาสตร์บูรพา ปริทัศน์ / ปีที่ ๘ / ฉบับที่ ๒ / กรกฎาคม - ธันวาคม ๒๕๕๖

งานวิจัยที่ตีพิมพ์ในวารสารวิชาการระดับชาติ
ปีงบประมาณ พ.ศ. ๒๕๕๖

ลำดับ	ชื่อผู้วิจัย	ชื่องานวิจัย	ชื่อวารสารที่ตีพิมพ์ / ปีที่พิมพ์ / ฉบับที่พิมพ์ / วันเดือนปีที่พิมพ์ / หน้าที่ลงพิมพ์
วิทยาลัยพาณิชยศาสตร์			
๑๔๓.	เบญจวรรณ สร้างนิทร สมชาย ชูณรัมย์	การศึกษาแรงจูงใจและความพึงพอใจ ของข้าราชการสำนักงานศุลกากร ท่าเรือแหลมฉบังในการปฏิบัติงาน ตามแผนยุทธศาสตร์กรมศุลกากร ๕ ปี (๒๕๕๑ - ๒๕๕๕)	วารสารวิทยาลัยพาณิชยศาสตร์บูรพา ปริทัศน์ / ปีที่ ๘ / ฉบับที่ ๒ / กรกฎาคม - ธันวาคม ๒๕๕๖
๑๔๔.	กฤษณา โทธิสารัตนะ ธีรธัม พิริยะพลิน	การเปรียบเทียบวัฒนธรรมองค์กร บริษัทสัญชาติญี่ปุ่นและอเมริกันที่มี ความสัมพันธ์ต่อประสิทธิภาพการ ทำงานของพนักงานในนิคม อุตสาหกรรมอมตะนคร จังหวัดชลบุรี	วารสารวิทยาลัยพาณิชยศาสตร์บูรพา ปริทัศน์ / ปีที่ ๘ / ฉบับที่ ๒ / กรกฎาคม - ธันวาคม ๒๕๕๖
๑๔๕.	กรินทร์ บุญเลิศนิขย์ ภูวรินทร์ นิลรังสี	การศึกษาความแตกต่างของประสิทธิ ภาพการทำงานเป็นทีมและความ สัมพันธ์การรับรู้วัฒนธรรมองค์กรของ พนักงานบริษัทบริการวิศวกรรมจำกัด	วารสารวิทยาลัยพาณิชยศาสตร์บูรพา ปริทัศน์ / ปีที่ ๘ / ฉบับที่ ๒ / กรกฎาคม - ธันวาคม ๒๕๕๖
๑๔๖.	กฤษ จรินทร์ สามารถ ดีพิجارณ์ ภูริศ ศรสุทร	ปัจจัยด้านผลิตภัณฑ์และคุณค่าตรา สินค้าที่ส่งผลต่อทัศนคติในตราสินค้า ของเครื่องสำอางไทยในสปป.ลาว	วารสารวิทยาลัยพาณิชยศาสตร์บูรพา ปริทัศน์ / ปีที่ ๘ / ฉบับที่ ๒ / กรกฎาคม - ธันวาคม ๒๕๕๖
วิทยาลัยวิทยาการวิจัยและวิทยาการปัญญา			
๑๔๗.	เสน่ห์ พลีจันทร์ ดร.พูลพงศ์ สุขสว่าง รศ.ดร.สุพิมพ์ ศรีพันธ์วรสกุล	โมเดลความสัมพันธ์เชิงสาเหตุพฤติกรรม การป้องกันโรคคอจางระว่างรุนแรงจาก เชื้ออีโคไล: การรับรู้ความสามารถในการ ควบคุมตนเองเป็นตัวแปรกำกับ	วิทยาการวิจัยและวิทยาการปัญญา / ปีที่ ๑๐ / ฉบับที่ ๒ / ตุลาคม ๒๕๕๕ - มีนาคม ๒๕๕๖
๑๔๘.	จรรยา ไตรวุฒิ ดร.พูลพงศ์ สุขสว่าง ผศ.ดร.วริยา วชิราวัฒน์	โมเดลความสัมพันธ์เชิงสาเหตุของ ความไว้วางใจในแพทย์ ความคาดหวัง ในความสามารถของตน ความคาดหวัง ในผลลัพธ์และความยึดมั่นในคำแนะนำ ของแพทย์ที่มีต่อผลลัพธ์การควบคุม เบาหวานของผู้เป็นเบาหวานชนิดที่ ๒	วิทยาการวิจัยและวิทยาการปัญญา / ปีที่ ๑๐ / ฉบับที่ ๒ / ตุลาคม ๒๕๕๕ - มีนาคม ๒๕๕๖
๑๔๙.	ทิพย์ ขำอยู่ รศ.ดร.เสรี ชัดรัมย์ ผศ.ดร.กฤษณะ ชินสาร	การพัฒนาวิธีวินิจฉัยทักษะการอ่าน ภาษาอังกฤษโดยใช้โมเดลลำดับชั้น คุณลักษณะและการทดสอบแบบปรับ เหมาะด้วยคอมพิวเตอร์	วิทยาการวิจัยและวิทยาการปัญญา / ปีที่ ๑๐ / ฉบับที่ ๒ / ตุลาคม ๒๕๕๕ - มีนาคม ๒๕๕๖

งานวิจัยที่ตีพิมพ์ในวารสารวิชาการระดับชาติ
ปีงบประมาณ พ.ศ. ๒๕๕๖

ลำดับ	ชื่อผู้วิจัย	ชื่องานวิจัย	ชื่อวารสารที่ตีพิมพ์ / ปีที่ตีพิมพ์ / ฉบับที่ตีพิมพ์ / วันเดือนปีที่ตีพิมพ์ / หน้าตีพิมพ์
วิทยาลัยวิทยาการวิจัยและวิทยาการปัญญา			
๑๕๐.	โสฬส สุขานนท์สวัสดิ์ รศ.ดร.เสรี ชัดเข้ม ผศ.ดร.กฤษณะ ชินสาร	การพัฒนาวิธีการคัดเลือกข้อสอบข้อ ถัดไปในการทดสอบแบบปรับเหมาะ ด้วยคอมพิวเตอร์โดยใช้ทฤษฎี การตัดสินใจ	วิทยาการวิจัยและวิทยาการปัญญา / ปีที่ ๑๐ / ฉบับที่ ๒ / ตุลาคม ๒๕๕๕ - มีนาคม ๒๕๕๖
๑๕๑.	ลัดดา เหลืองรัตนมาศ รศ.ดร.เสรี ชัดเข้ม	ผลของการออกกำลังกายบนลู่วิ่งไฟฟ้า ที่มีต่อหน้าที่บริหารจัดการของสมอง ในวัยผู้ใหญ่ตอนต้น:การศึกษาคลื่น ไฟฟ้าสมองที่สัมพันธ์กับเหตุการณ์	วิทยาการวิจัยและวิทยาการปัญญา / ปีที่ ๑๐ / ฉบับที่ ๒ / ตุลาคม ๒๕๕๕ - มีนาคม ๒๕๕๖
๑๕๒.	Mr.Lanorlin Phongsavath สุชาดา กรเพชรปानी พุลพงศ์ สุขสว่าง	การพัฒนาโมเดลความสัมพันธ์เชิง สาเหตุพฤติกรรมการดื่มเครื่องดื่ม แอลกอฮอล์ของนักศึกษาระดับ ปริญญาตรีสาธารณสุขรัฐประชาธิปไตย ประชาชนลาว	วิทยาการวิจัยและวิทยาการปัญญา / ปีที่ ๑๐ / ฉบับที่ ๒ / ตุลาคม ๒๕๕๕ - มีนาคม ๒๕๕๖
๑๕๓.	ดร.พุลพงศ์ สุขสว่าง ณัฐชัย วงศ์ศุภลักษณ์ อัญสุรีย์ ทิริโสภณ	โมเดลความสัมพันธ์เชิงสาเหตุความ สุขของนักศึกษาพยาบาล	วารสารมหาวิทยาลัย นราธิวาสราชนครินทร์
สถาบันภาษา			
๑๕๔.	ทศพร อธิงาม ศุภฤทัย อธิงาม	Foreign Languages in Work- places: A Reflection from Human Resource Officers	HRD Journal(International Graduate Studies Human Resource Development Center Burapha University), Thailand / 2013 / Volume 4, Number 1 / June / หน้า ๑๐๐ - ๑๐๕
สถาบันวิทยาศาสตร์ทางทะเล			
๑๕๕.	ดร.เบญจมาศ ไพบูลย์กิจกุล ดร.พิชญ์ ยอดไพร่ ดร.สุเมตต์ ปุจฉาการ ดร.ชลิ ไพบูลย์กิจกุล	ความหลากหลายของสัตว์หน้าดินและ ปริมาณอินทรีย์วัตถุในดินบริเวณ อ่าววนกออำเภอนาทม จังหวัดจันทบุรี	วารสารวิจัย มข. / ปีที่ ๑๗ / ฉบับที่ ๓ / หน้า ๓๖๗ - ๓๗๖
สำนักคอมพิวเตอร์			
๑๕๖.	ผศ.ดร.สุรางคณา ธรรมลิขิต พีระศักดิ์ เพียรประสิทธิ์ อนุสรณ์ เบญจธนรัตน์ เอกภพ บุญเที่ยง	การบูรณาการข้อมูลเชิงพื้นที่กับระบบ ธุรกิจอัจฉริยะ (Integration of the Spatial data in a Business Intelligence System)	The 9th National Conference on computing and Information Technology หน้า ๑๕๔ - ๑๖๐

งานวิจัยที่ตีพิมพ์ในวารสารวิชาการระดับนานาชาติ
ปีงบประมาณ พ.ศ. ๒๕๕๖

ลำดับ	ชื่อผู้วิจัย	ชื่องานวิจัย	ชื่อวารสารที่ตีพิมพ์ / ปีที่พิมพ์ / ฉบับที่พิมพ์ / วันเดือนปีที่พิมพ์ / หน้าที่ลงพิมพ์
คณะกรรมการจัดการและการท่องเที่ยว			
๑.	ดร.สมบัติ อ่างสินถาวร	The Effects of Community Responsibility on the LongTerm Performance of Small Grocery Store Industry in Thailand	Journal of Modern Accounting and Auditing / December 2012 / Volume 8 / Number12 / U.S.A.
๒.	ดร.พรรัตน์ แสงคงหาญ	Talent Management for the Forthcoming ASEAN Economic Community: The Case of Industrial Companies in Thailand	The GSTF Journal of Law and Social Sciences / Dec 2012 / Vol.2 / No.1
๓.	ดร.วรรณภา วิจิตรจรรยา	Innovation-Oriented Human Resource Management of Two Firms in Thai Service Sector	International Journal of Management Research and Business Strategy / April 2013 / Vol.2 / No.2 / United Kingdom
๔.	ดร.วรรณภา วิจิตรจรรยา	Identifying Organizational Empowerment and Supportive HRM	Research Journal of Social Science and Management / May 2013 / Vol.3 / No.1 / Singapore
๕.	วสันต์ สกฤกษ์กาญจนันท์	A Development of a team Working Effectiveness: A case study on SMEs in Thailand	งานประชุม The Macrotheme Business and Economics Conference / วันที่ ๑๕ - ๑๗ ตุลาคม ๒๕๕๕ / ณ เมืองปารีส ประเทศฝรั่งเศส
คณะเทคโนโลยีการเกษตร			
๖.	ดร.นิรามัย ฝางกระโทก	In vivo and in vitro anti-inflammatory activity of Lentinus polychrous extract	Journal of Ethnopharmacology / Vol 147 / p.631 - 637 / 2013.
๗.	ดร.สิริเชษฐ์ รัตนะชิตธวัช	Red Strain Oryza Sativa- Unpolished Thai Rice Prevents Oxidative Stress and Colorectal Aberrant Crypt Foci Formation in Rats	Asian Pacific Journal of Cancer Prevention / Vol 13 / p.1929 - 1933 / 2012
๘.	ดร.สุธี วังเดือย	Value-Added Bioprocessing of Fish Waste to Gelatin	หนังสือ Gelatin: Production, Applications and Health / p. 85 - 210 / 2013.

งานวิจัยที่ตีพิมพ์ในวารสารวิชาการระดับนานาชาติ
ปีงบประมาณ พ.ศ. ๒๕๕๖

ลำดับ	ชื่อผู้วิจัย	ชื่องานวิจัย	ชื่อวารสารที่ตีพิมพ์ / ปีที่พิมพ์ / ฉบับที่พิมพ์ / วันเดือนปีที่พิมพ์ / หน้าที่ลงพิมพ์
คณะเทคโนโลยีทางทะเล			
๙.	ดร.รชนิมุข หิรัญสังจาเลิศ	Expression profiles and localization of vitellin mRNA and protein during ovarian development of the giant shrimp <i>Penaeus monodon</i>	Aquaculture /2013 (412 - 413) / 193 - 201
๑๐.	ดร.รชนิมุข หิรัญสังจาเลิศ	Isolation of cDNA, genomic organization and expression of small androgen receptor-interacting protein 1 (PmSARIP1) in the giant tiger shrimp <i>Penaeus monodon</i>	Aquaculture /2013 (412 - 413) / 193 - 201
คณะพยาบาลศาสตร์			
๑๑.	Ratchneewan Ross, Wilaiphan Sawatphanit, Tatirat Suwansujarid, Andrea W. Stidham, Barbara L. Drew and John W. Creswell	The Effect of Telephone Support on Depressive Symptoms Among HIV-Infected Pregnant Women in Thailand: An Embedded Mixed Methods Study	Journal of the Association of Nurses in AIDS Care / 2012 / Vol.24 / No.5 / September / pp.1055 - 3290
๑๒.	Duangjai Vatanasin, Darawan Thapinta, Elaine Adams Thompson and Petsunee Thungjaroenkul.	Testing a Model of Depression Among Thai Adolescents	Journal of Child and Adolescent Psychiatric Nursing / 2012 / Vol.25 / November / pp.195 - 206
คณะแพทยศาสตร์			
๑๓.	Boonchna Pongcharoen MD, Thanasak yakampor MD and Keerati Charoencholvanish MD.	Patellar Tracking and Anterior Knee Pain are Similar After Medial Parapatellar and Midvastus Approaches in Minimally Invasive TKA.	Clinical Orthopaedics and Related research / 30 January 2013.
๑๔.	Panya Aroonjarattham, Kitti Aroonjarattam, Kriskria Sitthiseripratip and Banchong Mahaisavariya	The Comparative Effect of TGN, Gamma 3 Long Nail and Dynamic HipScrew to the Reversed Obliquely Fracture with Finite Element Analysis for the 3rd TSME Conference on Mechanical Engineering (TSME-ICOME).	The 3 rd THME International Conference on Mechanical Engineering. October 2012, Chaing Rai.

งานวิจัยที่ตีพิมพ์ในวารสารวิชาการระดับนานาชาติ
ปีงบประมาณ พ.ศ. ๒๕๕๖

ลำดับ	ชื่อผู้วิจัย	ชื่องานวิจัย	ชื่อวารสารที่ตีพิมพ์ / ปีที่พิมพ์ / ฉบับที่พิมพ์ / วันเดือนปีที่พิมพ์ / หน้าที่ลงพิมพ์
คณะแพทยศาสตร์			
๑๕.	Nattapol tammachote, Supakit Kanitnate, Sudsayam Manuwong, Thanasak yakampor and Phonthakorn Panichkul.	Is Pain after Better with Periarticular Injection or Intrathecal Morphine?	Clinical Orthopaedics and Related research / 9 February 2013.
คณะเภสัชศาสตร์			
๑๖.	ดร.กัมปนาท หวลบุตรดา	Advance technologies for assessment of polymer swelling and erosion behaviors in pharmaceutical aspect.	European Journal of Pharmaceutics and Biopharma- ceutics / 2013 / 83 / p. 315 - 321
๑๗.	ดร.กัมปนาท หวลบุตรดา	Application of multiple stepwise spinning disk process- ing for the synthesis of poly (methyl acrylates) coated chitosan - diclofenac sodium nanoparticles for colonic drug delivery.	European Journal of Pharmaceutical Sciences / 2013 / 50 / p.303 - 311
คณะมนุษยศาสตร์และสังคมศาสตร์			
๑๘.	ผศ.สุนทรี ลากรุ่งเรือง	Image of Korean Women in Korean Proverbs	Proceeding การประชุม The Asian Conference on Asian Studies 2013 / ณ Ramada Osaka Hotel ประเทศ ญี่ปุ่น / วันที่ ๒๔ - ๒๖ พฤษภาคม ๒๕๕๖
๑๙.	ดร.ศศิวิทย์ วงษ์มณฑา	Examining the Adaptation Process of People's Behavioral Response to High Gasoline Costs	KSCE journal of civil Engineering,17(4): 815 - 823
๒๐.	Mr.Richard Anthony O'Donnell	Effects of L2 Writing Revision Tasks on Common Mistake Frequencies among Third Year Burapha University Students	proceeding การประชุม 4 th Annual International Conference on Infocomm Technologies in Competitive Strategy (ICT 2013) & 3rd Annual International Conference on Education & e-Learning (Eel 2013) / ประเทศสิงคโปร์ / ระหว่างวันที่ ๒๖ - ๒๗ สิงหาคม ๒๕๕๖

งานวิจัยที่ตีพิมพ์ในวารสารวิชาการระดับนานาชาติ
ปีงบประมาณ พ.ศ. ๒๕๕๖

ลำดับ	ชื่อผู้วิจัย	ชื่องานวิจัย	ชื่อวารสารที่ตีพิมพ์ / ปีที่พิมพ์ / ฉบับที่พิมพ์ / วันเดือนปีที่พิมพ์ / หน้าที่ลงพิมพ์
คณะมนุษยศาสตร์และสังคมศาสตร์			
๒๑.	ผศ.ดร.สมบูรณ์ เจตนจำลอง	Blending Online Peer Assessment with a Graduate Research Course	Proceeding การประชุม GloCALL 2012 International Conference & 2012 International Symposium on CALL ณ Beijing Foreign Studies University / กรุงปักกิ่ง ประเทศสาธารณรัฐประชาชนจีน / ระหว่างวันที่ ๑๘ - ๒๐ ตุลาคม พ.ศ. ๒๕๕๕
๒๒.	ผศ.ดร.สมบูรณ์ เจตนจำลอง	Student Perspectives on e-Formative Assessment: the Thai Context	Proceeding การประชุม International Conference "ICT for Language Learning" 5 th Edition / เมือง Florence ประเทศสาธารณรัฐอิตาลี / ระหว่างวันที่ ๑๕ - ๑๖ พฤศจิกายน ๒๕๕๕
๒๓.	ดร.อรอุษา พิมพ์สวัสดิ์	The Effects of the Phonological and Writing Systems on the Spelling and Writing in English: a Case Study of Burapha University Students	Proceeding การประชุม The Asian Conference on Language Learning 2013 Official Conference Proceedings / วันที่ ๒๕ - ๒๘ เมษายน ๒๕๕๖ / ณ เมืองโอซากา ประเทศญี่ปุ่น
คณะโลจิสติกส์			
๒๔.	รศ.ดร.ณกร อินทร์พุง	Performance Evaluation of a RFID-Enabled Real Time Bus Dispatching System: Case Study of the Bangkok bus system	ECTI Transactions on computer and information technology / Vol.6 / No.2 / November 2012
๒๕.	รศ.ดร.ณกร อินทร์พุง	Dynamic stochastic journey time estimation and reliability analysis using stochastic cell transmission model: Algorithm and case studies	Transportation Research Part C 2013
๒๖.	เรือเอก ดร.สรารุช ลักษณะโต	Determinants Affecting Thai Merchant Marine Student's Decision in Selecting a Maritime Institute in Thailand: Nautical Science Program.	Journal of Navigation and Port Research / Vol.37 / No.4 / P.359 - 366

งานวิจัยที่ตีพิมพ์ในวารสารวิชาการระดับนานาชาติ
ปีงบประมาณ พ.ศ. ๒๕๕๖

ลำดับ	ชื่อผู้วิจัย	ชื่องานวิจัย	ชื่อวารสารที่ตีพิมพ์ / ปีที่พิมพ์ / ฉบับที่พิมพ์ / วันเดือนปีที่พิมพ์ / หน้าี่ลงพิมพ์
คณะวิทยาศาสตร์			
๒๗.	Teerapabolarn, K.	A non-uniform bound on poisson approximation by functions	International Journal of Pure and Applied Mathematics / Vol.78 / No.7 / Dec 2012 / p.1063 - 1075 / United States
๒๘.	Teerapabolarn, K.	Binomial approximation of non-isolated vertices in a random graph	International Journal of Pure and Applied Mathematics / Vol.81 / No.1 / Dec 2012 / p.157 - 164 / United States
๒๙.	Kidakan, K. and Mekpariyup, J.	Clustering of air quality and meteorological variables associated with high ground ozone concentration in the industrial areas, at the east of Thailand	International Journal of Pure and Applied Mathematics / Vol.81 / No.3 / Dec 2012 / p.505 - 515 / United States
๓๐.	Teerapabolarn, K.	An improvement of bound on the poisson-binomial relative error	International Journal of Pure and Applied Mathematics / Vol.80 / No.5 / Dec 2012 / p.711 - 719 / United States
๓๑.	Dokjuntr, R. and Pakapongpun, A.	The formulation of dirichlet series of the number theoretic functions	International Journal of Pure and Applied Mathematics / Vol.80 / No.3 / Dec 2012 / p.395 - 401 / United States
๓๒.	Teerapabolarn, K.	A non-uniform bound on geometric approximation to the yule distribution	International Journal of Pure and Applied Mathematics / Vol.82 / No.5 / Feb 2013 / p.731 - 736 / United States
๓๓.	Teerapabolarn, K. and Boondirek, A.	The least upper bound on The poisson-binomial relative error	International Journal of Pure and Applied Mathematics / Vol.82 / No.5 / Feb 2013 / p.737 - 745 / United States
๓๔.	Teerapabolarn, K.	Binomial approximation to The generalized hypergeometric distribution	International Journal of Pure and Applied Mathematics / Vol.83 / No.4 / Apr 2013 / p.559 - 563 / United States

งานวิจัยที่ตีพิมพ์ในวารสารวิชาการระดับนานาชาติ
ปีงบประมาณ พ.ศ. ๒๕๕๖

ลำดับ	ชื่อผู้วิจัย	ชื่องานวิจัย	ชื่อวารสารที่ตีพิมพ์ / ปีที่พิมพ์ / ฉบับที่พิมพ์ / วันเดือนปีที่พิมพ์ / หน้าตีพิมพ์
คณะวิทยาศาสตร์			
๓๕.	Teerapabolarn, K.	Stein's identity for discrete distributions	International Journal of Pure and Applied Mathematics / Vol.83 / No.4 / Apr 2013 / p.565 - 573 / United States
๓๖.	Teerapabolarn, K.	Pointwise binomial approximation in a model of somatic cell hybrid	International Journal of Pure and Applied Mathematics / Vol.84 / No.2 / May 2013 / p.633 - 642 / United States
๓๗.	Saithanu, K. and Mekpanyup, J.	Assessment and prediction of the ground level ozone concentration in the east of Thailand	International Journal of Pure and Applied Mathematics / Vol.84 / No.2 / May 2013 / p.109 - 121 / United States
๓๘.	Teerapabolarn, K.	An improved bound on geometric approximation by w-functions	International Journal of Pure and Applied Mathematics / Vol.84 / No.4 / May 2013 / p.365 - 370 / United States
๓๙.	Teerapabolarn, K.	A new bound on poisson approximation for independent geometric variables	International Journal of Pure and Applied Mathematics / Vol.84 / No.4 / May 2013 / p.419 - 422 / United States
๔๐.	Teerapabolarn, K.	A new non-uniform bound on the poisson-binomial relative error	International Journal of Pure and Applied Mathematics / Vol.86 / No.1 / Aug 2013 / p.35 - 42 / United States
๔๑.	Teerapabolarn, K.	Approximation of generalized binomial by poisson distribution function	International Journal of Pure and Applied Mathematics / Vol.86 / No.2 / Aug 2013 / p.35 - 42 / United States
๔๒.	Pakapongpun, A.	The dirichlet series for powers of maps on natural numbers	International Journal of Pure and Applied Mathematics / Vol.86 / No.3 / Aug 2013 / p.579 - 583 / United States
๔๓.	Teerapabolarn, K.	An improved bound on the poisson-negative binomial error	International Journal of Pure and Applied Mathematics / Vol.85 / No.1 / Jun 2013 / p.14 - 154 / United States

งานวิจัยที่ตีพิมพ์ในวารสารวิชาการระดับนานาชาติ
ปีงบประมาณ พ.ศ. ๒๕๕๖

ลำดับ	ชื่อผู้วิจัย	ชื่องานวิจัย	ชื่อวารสารที่ตีพิมพ์ / ปีที่พิมพ์ / ฉบับที่พิมพ์ / วันเดือนปีที่พิมพ์ / หน้าที่ลงพิมพ์
คณะวิทยาศาสตร์			
๔๔.	Srimongkol, S., Rattanamongkonkul, S., Pakapongpun, A., Pleumpreedaporn, S. and Poltem, D.	Mathematical modeling of fuel cell cathode with high temperature	International Journal Of Mathematical Models And Methods In Applied Sciences / Issue 6 / Vol.6 / Oct 2012 / p.731 - 735 / United States
๔๕.	Mekpariyup, J., Saithanu, K. and Arunkeeree, N.	Estimation of body weight of holstein-friesian cattle with multiple regression analysis	International Journal of Applied Mathematics and Statistics / Vol.44 / No.14 / Jul 2013 / p.1 - 7 / India
๔๖.	Mekpariyup, J., Saithanu, K. and Dujanutat, J.	Multiple linear regression equation for estimation of daily averages solar radiation in Chonburi, Thailand	Applied Mathematical Sciences / Vol. 7 / No. 73 / Jul 2013 / p.3629 - 3639 / Bulgaria
๔๗.	Neamvonk, A. and Sarson, G.	2D convection in a plane-parallel layer of an ideal gas	Asian Journal of Applied Sciences / Vol.1 / No.2 / June 2013 / p.73 - 76 / Pakistan
๔๘.	Akkasriworn, N., Kaewkhao, A., Keawkhao, A. and Sokhuma, K.	ommon fixed-point results in uniformly convex Banach spaces	Fixed Point Theory and Application / Vol.2012 / No.171 / Oct 2012 / p.1 - 7 / United States
๔๙.	Dhamacharoen, A. and Chompvised, K.	An efficient method for solving multipoint equation boundary value problems	World Academy of Science, Engineering and Technology / Vol.75 / Mar 2013 / p.61 - 65 / France
๕๐.	Srimongkol, S., Rattanamongkonkul, S., Pakapongpun, A., Pleumpreedaporn, S. and Poltem, D.	Mathematical modeling of fuel cell cathode with high temperature	International Journal of Mathematical Models and Methods in Applied Sciences / Vol.6 / No.6 / Dec 2012 / p.731 - 738 / United States
๕๑.	Poltem, D., Khompungson, K. and Novaprateeep, B.	Function representation using hypercircle inequality for data error	International Journal of Mathematics and Computers in Simulation / Vol.6 / No.6 / Dec 2012 / p.521 - 528 / United States

งานวิจัยที่ตีพิมพ์ในวารสารวิชาการระดับนานาชาติ
ปีงบประมาณ พ.ศ. ๒๕๕๖

ลำดับ	ชื่อผู้วิจัย	ชื่องานวิจัย	ชื่อวารสารที่ตีพิมพ์ / ปีที่พิมพ์ / ฉบับที่พิมพ์ / วันเดือนปีที่พิมพ์ / หน้าที่ลงพิมพ์
คณะวิทยาศาสตร์			
๕๒.	Yasarawan, N., Thipyapong, K., Sirichai, S. and Ruangpornvisuti, V.	Synthesis of chromium(III) complex with 1-hydroxy-2-pyridinone-6-carboxylic acid as insulin-mimetic agent and its spectroscopic and computational studies	Journal of Molecular Structure / 2013 / Vol.1031 / Jan 2013 / p.144 - 151 / Netherlands
๕๓.	Luksirikul, P., Tedsree, K., Moloney, M.G., Green, M.L.H. and Tsang, S.C.E.	Electron promotion by surface functional groups of single wall carbon nanotubes to overlying metal particles in a fuel-cell catalyst	Angewandte Chemie-International Edition / Vol.51 / No.28 / Dec 2012 / p.6998 - 7001 / United Kingdom
๕๔.	Supraanee, S. and Kunwong, D.	Curing behavior and cured film performance of easy-to-clean Uv-curable coatings based on hybrid urethane acrylate oligomers	Journal of Polymer Research / Vol.19 / No.11 / Nov 2012 / p.1 - 12 / Netherlands
๕๕.	Chindapasirt, P., Rattanasak, U. and Taebuanhuad, S	Resistance to acid and sulfate solutions of microwave-assisted high calcium fly ash geopolymer	Materials and Structures / Vol.46 / No.3 / Apr 2013 / p.375 -381 / Netherlands
๕๖.	Nateewattana, J., Saeeng, R., Kasemsook, S., Suksen K., Dutta, S., Jariyawat, S., Chairoungdua, A., Suksamrarn, A. and Piyachaturawat, P.	Inhibition of topoisomerase II α activity and induction of apoptosis in mammalian cells by semi-synthetic andrographolide analogues	Investigational New Drugs / Vol.31 / No.2 / Apr 2013 / p.320 - 332 / Netherlands
๕๗.	Jones, S., Qu, J., Tedsree, K., Gong, X. and Tsang, S.C.E.	Prominent electronic and geometric modifications of palladiunanoparticles by polymer stabilizers for hydrogen production under ambient conditions	Angewandte Chemie-International Edition / Vol.51 / No.45 / Dec 2012 / p.11275 - 11278 / United Kingdom
๕๘.	Chindapasirt, P., Rattanasak, U. and Taebuanhuad, S.	Role of microwave radiation in curing the fly ash geopolymer	Advanced Powder Technology / Vol.24 / No.3 / May 2013 / p.703 - 707 / Netherlands

งานวิจัยที่ตีพิมพ์ในวารสารวิชาการระดับนานาชาติ
ปีงบประมาณ พ.ศ. ๒๕๕๖

ลำดับ	ชื่อผู้วิจัย	ชื่องานวิจัย	ชื่อวารสารที่ตีพิมพ์ / ปีที่พิมพ์ / ฉบับที่พิมพ์ / วันเดือนปีที่พิมพ์ / หน้าที่ลงพิมพ์
คณะวิทยาศาสตร์			
๕๙.	Chindaprasirt, P., Thaiwitaroen, ., Kaewpirom, S.and Rattanasak, U.	Controlling ettringite formation in FBC fly ash geopolymer concrete	Cement & Concrete Composites / Vol.41 / Aug 2013 / p.24 - 28 / United Kingdom
๖๐.	Yasarawan, N., Thipyapong, K., Sirichai, S. and Ruangpornvisuti, V.	Fundamental insights into conformational stability and orbital interactions of antioxidant (+)-catechin species and complexation of (+)-catechin with zinc(II) and oxovanadium(IV)	Journal Of Molecular Structure / Vol.1047 / No.5 / May 2013 / p.344 - 357 / Netherlands
๖๑.	Nimrat, S., Suksawat, S., Boonthai, T. and Vuthiphandchai, V.	Potential Bacillus probiotics enhance bacterial numbers water quality and growth during early development of white shrimp (Litopenaeus vannamei)	Veterinary Microbiology / Vol.159 / No.3 / Oct 2012 / p.443 - 450 / Netherlands
๖๒.	Thathaisong, U., Siripattanapipong, S., Mungthin, M., Pipatsatitpong, D., Tan-ariya, P., Naaglor, T. and Leelayoova, S.	Identification of blastocystis subtype 1 variants in the home for girls, Bangkok,Thailand	American Journal Of Tropical Medicine And Hygiene / Vol.88 / No.2 / Feb 2013 / p.352 - 358 / United States
๖๓.	Kawai, F., Kitajima, S., Oda, K., Higasa, H., Charoenpanich, J., Hu, X. and Mamoto, R.	Polyvinyl alcohol and polyethylene glycol from polymer bodies in the periplasm of sphingomanads that are able to assimilate them	Archives of Microbiology / Vol.195 / No.2 / Feb 2013 / p.131 - 140 / Germany
๖๔.	Buapool, D., Mongkol, N., Chantimal, J., Roytrakul, S., Srisook, E and Srisook, K.	Molecular mechanism of anti-inflammatory activity of Pluchea indica leaves in macrophages RAW 264.7 and its action in animal models of inflammation	Journal Of Ethnopharmacology / Vol.146 / No.2 / Jan 2013 / p.495 - 504 / Ireland
๖๕.	Sarapusit, S., Lertkiatmongkol, P., Duangkaew, P. and Rongnoparut, P.	Modeling of anopheles minimus mosquito nadph-cytochrome p450 oxidoreductase (cypor) and mutagenesis analysis	International Journal of Molecular Sciences / Vol.14 / No.1 / Jan 2013 / p.1788 - 1801 / Switzerland

งานวิจัยที่ตีพิมพ์ในวารสารวิชาการระดับนานาชาติ
ปีงบประมาณ พ.ศ. ๒๕๕๖

ลำดับ	ชื่อผู้วิจัย	ชื่องานวิจัย	ชื่อวารสารที่ตีพิมพ์ / ปีที่พิมพ์ / ฉบับที่พิมพ์ / วันเดือนปีที่พิมพ์ / หน้าที่ลงพิมพ์
คณะวิทยาศาสตร์			
๖๖.	Frederick, W.H.B., Kangrang, P., Nithirojpakdee, P. and Plongsesthee, R.	Why thai river fish occur where they are found	EnvironmentAsia / Vol.5 / No.1 / Dec 2012 / p.1 - 16 / Thailand
๖๗.	Somnuek, C., Bunpukdee, C., Cheevaporn, V., Tanaka, K. and Nongnutchm K.	Gene expression of cytochrome p450 1a in hybrid catfish (clarias gariepinus x clarias macrocephalus) exposed to chlorpyrifos or carbaryl insecticides	EnvironmentAsia / Vol.5 / No.2 / Dec 2012 / p.16 - 21 / Thailand
๖๘.	Kangrang, P., Page, L.M. and Frederick, W.H.B.	Schistura tenebrosa, a new species of loach from the Kwai Noi River system, Mae Khong basin, Thailand (Teleostei: Nemacheilidae)	Zootaxa / Vol.3586 / Dec 2012 / p.69 - 77 / New Zealand
๖๙.	Page, L.M., Plongses thee, R., Frederick, W.H.B., Kangrang, P., Randall, Z.S., Singer, R.A. and Martin, Z.P.	Schistura (Teleostei: Nemacheilidae) in the Mae Khlong basin in southwestern Thailand with description of a new species	Zootaxa / Vol.3586 / Dec 2012 / p.319 - 328 / New Zealand
๗๐.	Plongsesthee, R., Frederick, W.H.B. and Page, L.M.	Sexual dimorphism in species of Schistura (Teleostei: Nemacheilidae) from the Mae Khlong basin and peninsular Thailand	Zootaxa / Vol.3586 / Dec 2012 / p.353 - 358 / New Zealand
๗๑.	Kingtong, S., Kellner, K., Bernay, B., Goux, D., Sourdaine, P. and Berthelin, C.	Proteomic identification of protein associated to mature spermatozoa in the pacific oyster Crassostrea gigas	Journal of Proteomics / Vol.82 / April 2013 / p.81 - 91 / Netherlands
๗๒.	Reungsang, A., Pattra, A. and Sittijanda, S.	Optimization of key factors affecting methane production from acidic effluent coming from the sugarcane juice hydrogen fermentation process	Energies / Vol.5 / No.11 / Nov 2012 / p.4746 - 4757 / Switzerland

งานวิจัยที่ตีพิมพ์ในวารสารวิชาการระดับนานาชาติ
ปีงบประมาณ พ.ศ. ๒๕๕๖

ลำดับ	ชื่อผู้วิจัย	ชื่องานวิจัย	ชื่อวารสารที่ตีพิมพ์ / ปีที่พิมพ์ / ฉบับที่พิมพ์ / วันเดือนปีที่พิมพ์ / หน้าที่ลงพิมพ์
คณะวิทยาศาสตร์			
๗๓.	Aranda-Sicilia, M.N., Cagnac, O., Chanroj, S., Sze, H., Rodríguez-Rosales, M.P. and Venema, K.	Arabidopsis KEA2, a homolog of bacterial KefC, encodes a K(+)/H(+) antiporter with a chloroplast transit peptide	Biochimica Et Biophysica Acta-Biomembranes / Vol.1818 / No.9 / Dec 2012 / p.2362 - 2371 / Netherlands
๗๔.	Reungsang, A., Sittijanda, S. and Angelidaki, I.	Simultaneous production of hydrogen and ethanol from waste glycerol by Enterobacter aerogenes KKU-S1	International Journal Of Hydrogen Energy / Vol.38 / No.4 / Feb 2013 / p.1813 - 1825 / United Kingdom
๗๕.	Limcharoen, A., Pakpum, C., Witit-Anun, N., Chaiyakun, S. and Limsuwan, P.	An alternative design of light delivery system for heat- assisted magnetic recording	Applied Mechanics and Materials / Vol.217 / Nov 2012 / p.712 - 716 / Germany
๗๖.	Chantapoon, Y., Rattanapradit, K. and Palakas, S	Cellular chemo-resistance and radiosensitivity of parental and adriamycin-selective human small-cell lung cancer cell lines	Kasetsart Journal (Natural Science) / Vol.47 / No.3 / May - June 2013 / p.424 - 433 / Thailand
๗๗.	Nimrat, S., Tanutpongpalin, P., Sritunyalucksana, K., Boonthai, T. and Vuthiphandchai, V.	Enhancement of growth performance, digestive enzyme activities and disease resistance in black tiger shrimp (Penaeus monodon) postlarvae by potential probiotics	Aquaculture International / Vol. 21 / No.3 / June 2013 / p. 655 - 666 / Netherlands
๗๘.	Amornrattanapan, P.	Riboflavin production by Candida tropicalis isolated from seawater	Scientific Research and Essays / Vol.8 / No.1 / Jan 2013 / p.43 - 47 / United States
คณะวิทยาศาสตร์และเทคโนโลยี			
๗๙.	Sopharak, A. Uyyanonvara, B. and Barman, S.	Simple hybrid method for fine microaneurysm detection from non-dilated diabetic retinopathy retinal images	Computerized Medical Imaging and Graphics / 2013 / Vol.37 / 23 May 2013 / p.394 - 402 / Netherlands
๘๐.	Suwannawong, K. Sanongra, W. Kruenate, J. Phibanchon, S. Jawjit, S. and Khamwichit, W.	Photo Catalytic Oxidation Degradation of Volatile Organic Compound with Nano- TiO2/LDPE Composite Film	World Academy of Science, Engineering and Technology / 2013 / Vol.73 / 24 Jan 2013 / p.1032 - 1036 / United States

งานวิจัยที่ตีพิมพ์ในวารสารวิชาการระดับนานาชาติ
ปีงบประมาณ พ.ศ. ๒๕๕๖

ลำดับ	ชื่อผู้วิจัย	ชื่องานวิจัย	ชื่อวารสารที่ตีพิมพ์ / ปีที่พิมพ์ / ฉบับที่พิมพ์ / วันเดือนปีที่พิมพ์ / หน้าตีพิมพ์
คณะวิทยาศาสตร์และศิลปศาสตร์			
๘๑.	Phibanchon, S.	Two-dimensional solitary wave solution to the quadratic nonlinear Schrodinger equation	World Academy of Science, Engineering and Technology / 2013 / Vol.73 / 24 Jan 2013 / p.112 - 114 / United States
๘๒.	Kunjet, S. Thaler, P. Gay, F. Kositsup, B. Chuntuma, P. Sangkhasila, K. and Kasemsap, P.	Diurnal dynamics of stand transpiration and stomatal conductance in rubber (<i>Hevea brasiliensis</i> Muell. Arg.).	Kasetsart Journal / Vol.47(5) / p.647 - 662 / Thailand
๘๓.	Kunjet, S. Thaler, P. Gay, F. Kositsup, B. Chuntuma, P. Sangkhasila, K. and Kasemsap, P.	Effects of drought and tapping for latex production on water relations of <i>Hevea brasiliensis</i> trees.	Kasetsart Journal / Vol.47(4) / p.506 - 515 / Thailand
คณะวิทยาศาสตร์และสังคมศาสตร์			
๘๔.	ดร.เพชรรัตน์ รัตนวงษ์	A Non-Uniform Concentration Inequality for a Random Permutation Sum	Communications in Statistics-Theory and Methods / 2013 / 42 / 110413 / 1879 - 1888
๘๕.	ดร.ชลธิชา มธุรมธา	The Impacts of Intellectual Capital on Innovative Capability : Building the Sustain Competitive Advantage on A Resources-Based Perspective of Thailand Industrials.	International Business Management / 2012 / ISSN: 1993 - 5250 / 6(4) / 451 - 457
คณะวิศวกรรมศาสตร์			
๘๖.	Xu Zong, Supphasin Thaweesak, Hongyi Xu, Zheng Xing, Jin Zou, Gaoqing (Max) Lu and Lianzhou Wang.	A scalable colloidal approach to prepare hematite films for efficient solar water splitting.	Phys. Chem. Chem. Phys.
๘๗.	Wanwarang Ratananikom, Suched Likitersuang and Yimsiri, S.	An investigation of anisotropic elastic parameters of Bangkok Clay from vertical and horizontal cut specimens.	Geomechanics and Geoengineering: An International Journal 1 st / Vol.8 (1) / p.15 - 27.
๘๘.	Krittaya Kaewmanee, Pitisan Krammart, Sumrawanich, T., Pongsak Choktaweekarn and Somnuk Tangtermsirikul.	Effect of free lime content on properties of cement - fly ash mixtures.	Construction and Building Materials. / Vol.38 / p.829 - 836.

งานวิจัยที่ตีพิมพ์ในวารสารวิชาการระดับนานาชาติ
ปีงบประมาณ พ.ศ. ๒๕๕๖

ลำดับ	ชื่อผู้วิจัย	ชื่องานวิจัย	ชื่อวารสารที่ตีพิมพ์ / ปีที่พิมพ์ / ฉบับที่พิมพ์ / วันเดือนปีที่พิมพ์ / หน้าที่ลงพิมพ์
คณะวิศวกรรมศาสตร์			
๘๙.	Laoong-u-thai, Y., Apinya Nakpradit and Apiwat Deenumchut.	Molecular Cloning and Bioinformatics Analysis of Shrimp Lvprofilin Implicated in Muscle Formation and Muscle Specific Gene Regulation.	ASEAN Engineering Journal Part B. / Vol.1(1) / p.28 - 37.
๙๐.	Chalee, W., Sasakul, T., Suwanmaneechot, P.and Jaturapitakkul, C.	Utilization of rice husk-bark ash to improve the corrosion resistance of concrete under 5-year exposure in a marine environment.	Cement & Concrete Composites. / Vol.37 / p.47 - 53.
๙๑.	Wanwarang Ratananikom, Yimsiri, S., Fumihiko Fukuda and Suched Likitlersuang.	Failure Surace and Plastic Potential in Deviatoric Plane of Bangkok Clay.	Applied Mechanics and Materials. / 256 - 259 / 256 - 260.
๙๒.	Suwasan Sudsaeng, Yimsiri, S. and Suched Likitlersuang.	Assessment of Liquid Saturations in Sand by Image Analysis.	Applied Mechanics and Materials. / 256 - 259 / 494 - 498.
๙๓.	Kanokwan Somkid and Ngaotranawiwat, P.	Photocatalytic Reactions of Titanium Dioxide for Active Packaging Application.	Applied Mechanics and Materials. / 313 - 314 / 131 - 134.
๙๔.	Prasopchingchana, U., Pirompugd, W., Laipradit, P. and Boonlong, K.	Numerical Study of Natural Convection of Air in and Inclined Square Enclosure.	International Journal of Materials, Mechanics and Manufacturing (IJMMM). / Vol.1(2) / p.131 - 135.
๙๕.	Pirompugd, W. and Somchai Wongwises.	Partially wet fin efficiency for the longitudinal fins of rectangular, triangular, concave parabolic, and convex parabolic profiles.	Journal of the Franklin Institute / (Quartile 1)
๙๖.	Dongbang, W. and Anirut Matthujak.	Anchovy drying using infrared radiation.	American Journal of Applied Sciences. / Vol.10(4) / p.353 - 360.
๙๗.	Pirompugd, W. and Somchai Wongwises.	Partially wet fin efficiency for the longitudinal fins of rectan- gular, triangular, concave parabolic, and convex parabolic profiles.	Journal of the Franklin Institute. / Vol.305 / p.1424 - 1442.

งานวิจัยที่ตีพิมพ์ในวารสารวิชาการระดับนานาชาติ
ปีงบประมาณ พ.ศ. ๒๕๕๖

ลำดับ	ชื่อผู้วิจัย	ชื่องานวิจัย	ชื่อวารสารที่ตีพิมพ์ / ปีที่พิมพ์ / ฉบับที่พิมพ์ / วันเดือนปีที่พิมพ์ / หน้าี่ลงพิมพ์
คณวิศวกรรมศาสตร์			
๙๘.	Wantha L. and Adrian E. Flood.	Population Balance Modeling of the Solution Mediated Transformation of DL-Methionine Polymorphs.	Chemical Engineering Technology. / Vol.36(8) / p.1313 - 1319.
๙๙.	Lertsatitthanakorn, C., Jamradloedluk, J., and Rungsiyopas, M.	Thermal Modeling of a Hybrid Thermoelectric Solar Collector with a Compound Parabolic Concentrator.	Journal of Electronic Materials. / Vol.42(7) / p.2119 - 2126.
๑๐๐.	Lertsatitthanakorn, C., Jamradloedluk, J., Rungsiyopas, M., Therdyothin, A. and Sophonronarit, S.	Performance Analysis of a Thermoelectric Solar Collector Integrated with a Heat Pump.	Journal of Electronic Materials. / Vol.42(7) / p.2320 - 2325.
๑๐๑.	Pirompugd, W. and Wongwiswes, S.	Efficiencies for partially wetted spine fins: uniform cross section, conical, concave parabolic, and convex parabolic spines. ASME	Journal of Heat Transfer. / Vol.135(8) / p.11.
๑๐๒.	Wongkaew, Ak., Wichai Kongsri. and Pichet Limsuwan.	Physical Properties and Selective CO Oxidation of Coprecipitated CuO/CeO ₂ Catalysts Depending on the CuO in the Samples.	Hindawi Publishing Corporation Advances in Materials Science and Engineering. / 2013 / p.1 - 8.
๑๐๓.	Puttha Jeenkour	A Numerical Study on Air-Entrainment between a Web and a Convex Guide Roller in a Web Transportation Process.	Applied Mechanics and Materials. / Vol.392 / p.110 - 115.
๑๐๔.	Rattanaphol Mongkholrattanasit, Nattadon Rungruangkitkrai, Janya Pikul and Sittikijyothin, W.	Application of Tamarind Gum Thickener for Polyester Disperse Printing.	Advanced Materials Research. / 821 - 822(1662 - 8985) / 646 - 649.
๑๐๕.	Kittipong, B.	Multiobjective Optimization of a Vehicle Vibration Model Using the Improved Compressed-Objective Genetic Algorithm with Convergence Detection.	Advances in Mechanical Engineering / Vol.2013 / 14

งานวิจัยที่ตีพิมพ์ในวารสารวิชาการระดับนานาชาติ
ปีงบประมาณ พ.ศ. ๒๕๕๖

ลำดับ	ชื่อผู้วิจัย	ชื่องานวิจัย	ชื่อวารสารที่ตีพิมพ์ / ปีที่พิมพ์ / ฉบับที่พิมพ์ / วันเดือนปีที่พิมพ์ / หน้าที่ลงพิมพ์
คณะวิศวกรรมศาสตร์			
๑๐๖.	Yaneeporn Patcharavorchot, Sirikarn Tiraset, Saebea, D., Woranee Paengjuntuek and Amornchai Arpornwichanop.	Optimization of a Membrane-based Oxidative Coupling of Methane Reactor Using Surface Response Methodology.	Chemical Engineering Transaction. / Vol.35 / p.121 - 126.
คณะสหเวชศาสตร์			
๑๐๗.	Khuituan P., Wongdee K., Jantarajit W., Suntornsaratoon P., Krishnamra N.and Charoenphandhu N.	Fibroblast growth factor-23 negates 1,25(OH)2D3-induced intestinal calcium transport by reducing the transcellular and paracellular calcium fluxes	Archives of Biochemistry and Biophysics / 2013 / Vol.536(1) / p.46 - 52.
๑๐๘.	Wongdee K., Thonapan N., Saengamnant W., Krishnamra N. and Charoenphandhu N.	Bromocriptine modulates the expression of PTHrP receptor, Indian hedgehog, and Runx2 proteins in the growth plate of lactating rats	Molecular and Cellular Biochemistry / 2013 / Vol.381(1-2) / p.191 - 199.
๑๐๙.	Charoenphandhu N., Nuntapornsak A., Wongdee K., Krishnamra N. and Charoenphandhu J.	Upregulated mRNA levels of SERT, NET, MAOB and BDNF in various brain regions of ovariec- tomized rats exposed to chronic aversive stimuli	Molecular and Cellular Biochemistry / 2013 / Vol.375(1-2) / p.49 - 58.
๑๑๐.	Dorkkam N., Wongdee K., Suntornsaratoon P., Krishnamra N. and Charoenphandhu N.	Prolactin stimulates the L-type calcium channel-mediated transepithelial calcium transport in the duodenum of male rats	Biochemical and Biophysical Research Communications / 2013 / Vol.430(2) / p.711 - 716.
๑๑๑.	Wongdee K., Teerapornpantakit J., Siangpro C., Chaipai S. and Charoenphandhu N.	Duodenal villous hypertrophy and upregulation of claudin-15 protein expression in lactating rats	Journal of Molecular Histology / 2013 / Vol.44(1) / p.103 - 109.
๑๑๒.	Attwood SW. and Upatham ES.	Apopulation growth trend analysis for Neotricula aperta, the snail intermediate host of Schistosoma mekongi, after construction of the Pak-Mun Dam	PLOS Neglected Tropical Diseases / 2013 / Vol.7 / e.2539

งานวิจัยที่ตีพิมพ์ในวารสารวิชาการระดับนานาชาติ
ปีงบประมาณ พ.ศ. ๒๕๕๖

ลำดับ	ชื่อผู้วิจัย	ชื่องานวิจัย	ชื่อวารสารที่ตีพิมพ์ / ปีที่พิมพ์ / ฉบับที่พิมพ์ / วันเดือนปีที่พิมพ์ / หน้าที่ลงพิมพ์
คณะสาธารณสุขศาสตร์			
๑๑๓.	Yenjai P., Chaiear N., Charempanyarak L. and Boonmee M.	Hazardous gases and oxygen depletion in a wet paddy pile: an experimental study in a simulating underground rice mill pit, Thailand	Industrial Health 2012 / Vol.50 (6) / p.540 - 547
๑๑๔.	Nantaporn Phatrabuddha, Nipa Maharatchpong and Sastri Saowakhontha	Ambient and personal exposure levels of BTEX among schoolchildren residing near the oil refineries in Chonburi Province	Journal of Environmental Research / 2013 / Vol.35 (2) / p.57 - 73
๑๑๕.	Nantaporn Phatrabuddha, Nipa Maharatchpong, Sanit Keadtongtawee and Sastri Saowakhontha	Comparison of Personal BTEX Exposure and Pregnancy Outcomes among Pregnant Women Residing in and Near Petrochemical Industrial Area	Environment Asia / 2013 / Vol.6 (2) / p.34 - 41
คณะอัญมณี			
๑๑๖.	ผศ.ดร.พิมพ์ทอง ทองนพคุณ	Thermal Behavior of Nano-Silver Clay in the Application of Handmade Jewelry	Material Science & Engineering A 556 / (2012) 849 - 854. (impact factor 2011 = 2.226, SCImago Journal Ranking = Q1) (Published 30 October 2012)
วิทยาลัยนานาชาติ			
๑๑๗.	สามารถ ปลั่งประมุข ดร.กมุทิณี วรสุวรรณ	Satisfaction of Hotel Business Regarding Educational Hotel Trip Survey: A Case Study of Chatrium Hotel Riverside Bangkok.	China-USA Business Review / Vol. 11 (12) / p.137 - 145 / December, 2012 (International Journal Publication, ISSN: 1537-1514)
๑๑๘.	สามารถ ปลั่งประมุข	Perception on Selected Attributes in Tourism Management of Music Festival: A Case Study of Pattaya Music Festival 2012	Asia-Pacific Journal of Innovation in Hospitality and Tourism / Vol. 2 (1) / p.53 - 67 / March, 2013 (International Journal Publication, ISSN: 2289 - 1471)

งานวิจัยที่ตีพิมพ์ในวารสารวิชาการระดับนานาชาติ
ปีงบประมาณ พ.ศ. ๒๕๕๖

ลำดับ	ชื่อผู้วิจัย	ชื่องานวิจัย	ชื่อวารสารที่ตีพิมพ์ / ปีที่พิมพ์ / ฉบับที่พิมพ์ / วันเดือนปีที่พิมพ์ / หน้าที่ลงพิมพ์
วิทยาลัยนานาชาติ			
๑๑๙.	สามารถ ปลั่งประมุข	DO HOTELS' "GREEN" ATTRIBUTES CONTRIBUTE TO GUESTS' SATISFACTIONS? FACTOR AFFECTING THAILAND'S HOSPITALITY INDUSTRY	International Journal of Asian Tourism Management / Vol. 4 (2) / p.149 - 155 / September, 2013 / (International Journal Publication, ISSN: 1906 - 8654)
๑๒๐.	ดร.กมุทีนี วรสุวรรณ	EMPLOYEES' SATISFACTION TOWARD TALENT MANAGEMENT IN HOSPITALITY INDUSTRY: A CASE STUDY OF CENTARA GRAND MIRAGE BEACH RESORT PATTAYA, THAILAND	International Journal of Asian Tourism Management / Vol. 4 (2) / p.156 - 165 / September, 2013 / (International Journal Publication, ISSN: 1906 - 8654)
๑๒๑.	Dr.David L. Hume	Wu Song The Age of Plastic	Ceramics: Arts and Perception / No. 91 / p.8 - 11 / 2012 (International Journal Publication, ISSN: 1035 - 1841)
วิทยาลัยพาณิชยศาสตร์			
๑๒๒.	ดร.ยอดยิ่ง ธนทวี	Ownership Structure and dividend Policy: Evidence from Thailand	International Journal of Economics and Finance / Vol.5 / January 2013 / p. 120 - 128.
วิทยาลัยวิทยาการวิจัยและวิทยาการปัญญา			
๑๒๓.	ดร.ภัทราวดี มากมี	Development of happy workplace index in private organization by size of organizations in context of Thailand	International Journal of Multidisciplinary Thought / ปีที่ ๒ / ฉบับที่ ๓ / พ.ศ. ๒๕๕๖
๑๒๔.	ดร.ภัทราวดี มากมี	Synthesis and accumulation knowledge from happy workplace management	International Journal of Multidisciplinary Thought/ ปีที่ ๑ / ฉบับที่ ๓ / พ.ศ. ๒๕๕๖
๑๒๕.	ดร.ภัทราวดี มากมี	The Development of Happy Workplace Index	International Journal of Business and Management Studies / ปีที่ ๑ / ฉบับที่ ๒ / พ.ศ. ๒๕๕๖
สถาบันภาษา			
๑๒๖.	ลภัสสรดา โอคอลน้อล	The Effects of Reading Strategy Use on the Formative and Summative Test Scores of Thai EFL University Learn	Frontiers of Language and Teaching / Malaysia/ 2013 / Volume 4 / p.88 - 98

งานวิจัยที่ตีพิมพ์ในวารสารวิชาการระดับนานาชาติ
ปีงบประมาณ พ.ศ. ๒๕๕๖

ลำดับ	ชื่อผู้วิจัย	ชื่องานวิจัย	ชื่อวารสารที่ตีพิมพ์ / ปีที่พิมพ์ / ฉบับที่พิมพ์ / วันเดือนปีที่พิมพ์ / หน้าตีพิมพ์
สถาบันวิทยาศาสตร์ทางทะเล			
๑๒๗.	Assoc. Prof. Chatcharee Kaewsuralikhit, Mr.Sinchai Maneekat, Miss.Thidarat Noiraksar, Assist. Prof. Sunan Patarajinda and Dr. Masasuke Baba.	First record of Sporolithon ptychoides Heydrich (Sporolithales, Corallinophycidae, Rhodophyta) from Thailand	Cryptogamie / 2012 / Vol.33 / p.265 - 276
๑๒๘.	Chavanich S., Viyakarn V., Sanpanich K. and Harris L.	Diversity and occurrence of nudibranchs in Thailand	Marine Biodiversity / 2013 / Vol.43 (1) / p.31 - 36.
๑๒๙.	Wararat irianansakul, Nathsuda Pumjumnong , Takehiro Mitsugushi, Sumaitt Putchakarn and Narin Boontanon.	Mg/Ca and Sr/Ca ratios in acoral from Koh Chueak, Surat Thani, Thailand	Galaxea, Journal of Coral Reef Studies / 2012 / p.63 - 72.

งานวิจัยที่นำเสนอในที่ประชุมวิชาการระดับชาติ
ปีงบประมาณ พ.ศ. ๒๕๕๖

ลำดับ	ชื่อผู้วิจัย	ชื่องานวิจัย	ชื่อการประชุม และสถานที่จัดประชุม
คณะเทคโนโลยีการเกษตร			
๑.	ดร.ประทีป อูปแก้ว	ความหลากหลายทางพันธุกรรมและระดับการเข้าทำลายของเพลี้ยแป้งในมันสำปะหลังในภาคตะวันออกเฉียงใต้ โดยแสดงผ่านแผนที่ภูมิศาสตร์ภูเกิล	การประชุมวิชาการโครงการส่งเสริมการวิจัยในอุดมศึกษาครั้งที่ ๑ โดยความร่วมมือของ ๗๐ มหาวิทยาลัย วันที่ ๒๑ - ๒๓ มกราคม ๒๕๕๖ ณ ศูนย์วัฒนธรรมภาคเหนือตอนล่าง มหาวิทยาลัยราชภัฏพิบูลสงคราม
๒.	ดร.สุธี วังเดือย	การสังเคราะห์กรดพอลิแลคติกโดยใช้เอนไซม์ไลเปสเป็นตัวเร่งปฏิกิริยาในกระบวนการพอลิเมอไรเซชัน	การประชุมวิชาการโครงการส่งเสริมการวิจัยในอุดมศึกษาครั้งที่ ๑ โดยความร่วมมือของ ๗๐ มหาวิทยาลัย วันที่ ๒๑ - ๒๓ มกราคม ๒๕๕๖ ณ ศูนย์วัฒนธรรมภาคเหนือตอนล่าง มหาวิทยาลัยราชภัฏพิบูลสงคราม
๓.	ดร.สมคิด ใจตรง	การพัฒนาสูตรฟิล์มห่อหุ้มผลิตภัณฑ์อาหารจากพอลิเมอร์ธรรมชาติและวัสดุเหลือทิ้งจากการเกษตร	การประชุมวิชาการโครงการส่งเสริมการวิจัยในอุดมศึกษาครั้งที่ ๑ โดยความร่วมมือของ ๗๐ มหาวิทยาลัย วันที่ ๒๑ - ๒๓ มกราคม ๒๕๕๖ ณ ศูนย์วัฒนธรรมภาคเหนือตอนล่าง มหาวิทยาลัยราชภัฏพิบูลสงคราม
คณะเทคโนโลยีทางทะเล			
๔.	ผศ.ดร.ชลิ ไพบูลย์กิจกุล สายสมร ทองสุข ดร.เบญจมาศ ไพบูลย์กิจกุล	ผลของเกลือทะเลต่อการเลี้ยงหอยหวาน <i>Babylonia areolata</i> (Link, 1807)	การประชุมวิชาการมหาวิทยาลัยเกษตรศาสตร์ ครั้งที่ ๕๑, วันที่ ๕ - ๗ กุมภาพันธ์ ๒๕๕๖ กรุงเทพฯ
คณะมนุษยศาสตร์และสังคมศาสตร์			
๕.	ผศ.ดร.นันทชฎามหาพันธ์	การทำงานภายใต้วัฒนธรรมที่แตกต่าง : ปัญหาและความคาดหวังของบริษัทญี่ปุ่น	การประชุมวิชาการระดับชาติญี่ปุ่นศึกษาในประเทศไทย ครั้งที่ ๖ วันที่ ๑๑ - ๑๒ ตุลาคม ๒๕๕๕ คณะมนุษยศาสตร์ มหาวิทยาลัยเกษตรศาสตร์
๖.	ดร.ศศิวิทย์ วงษ์มณฑา	The Determinants of Upper Secondary Academic Track Choice in Thailand	การประชุมวิชาการประจำปี ๒๕๕๖ สถาบันบัณฑิตพัฒนบริหารศาสตร์ วันที่ ๑ เมษายน ๒๕๕๖
คณะโลจิสติกส์			
๗.	เรือเอก ดร.สราวุธ ลักษณะโต	การผลิตนายประจำเรือสำหรับเรือสินค้าในมหาวิทยาลัยไทย	การประชุมวิชาการระดับชาติเครือข่ายวิจัยสถาบันอุดมศึกษาทั่วประเทศ ประจำปี ๒๕๕๖ วันที่ ๒๗ - ๒๘ กุมภาพันธ์ ๒๕๕๖

งานวิจัยที่นำเสนอในที่ประชุมวิชาการระดับชาติ
ปีงบประมาณ พ.ศ. ๒๕๕๖

ลำดับ	ชื่อผู้วิจัย	ชื่องานวิจัย	ชื่อการประชุม และสถานที่จัดประชุม
คณะโลจิสติกส์			
๘.	พรเกียรติ ภักดีวงศ์เทพ ไพโรจน์ เร้าธนชกุล	การจัดตารางการผลิตสำหรับการผลิต แบบ Job Shop บนเครื่องจักรขนาน	การประชุมสัมมนาทางวิชาการ มหาวิทยาลัยเทคโนโลยีราชมงคล ตะวันออกครั้งที่ ๖ วันที่ ๑๕ - ๑๗ พฤษภาคม พ.ศ. ๒๕๕๖
๙.	เกรียงศักดิ์ วัฒนชกรพงศ์ ณกร อินทร์พยุง เอกชัย สุมาลี	การวิเคราะห์เส้นทางที่ใช้ระยะเวลา เดินทางน้อยที่สุดที่แปรผันตามช่วง เวลาในโครงข่ายถนนกรุงเทพฯ	5th Conference on Knowledge and smart technology (KST-2556), วันที่ ๓๑ มกราคม - ๑ กุมภาพันธ์ ๒๕๕๖
คณะวิทยาการสารสนเทศ			
๑๐.	Jakkarin Suksawatchon and Ureerat Suksawatchon	Risk Assessment System for HIV Infection by Using X-means Algorithm	In Proceedings of 9 th National Conference Computing and Information Technology (NCCIT 2013), King Mongkut's University of Technology North Bangkok, Bangkok, Thailand, May 9 - 10, 2013.
๑๑.	Ureerat Suksawatchon and Jakkarin Suksawatchon	Food Cluster Analysis To Avoid Diabetes by Using Data Mining Technique	In Proceedings of 9 th National Conference Computing and Information Technology (NCCIT 2013), King Mongkut's University of Technology North Bangkok, Bangkok, Thailand, May 9 - 10, 2013.
๑๒.	Pongpat Singsri, Jakkarin Suksawatchon and Ureerat Suksawatchon.	Apply of Classification Techniques for Factor Analysis Influencing Quail Gender Identification Considering from the External Factors of Quail Eggs	In Proceedings of 9 th National Conference Computing and Information Technology (NCCIT 2013), King Mongkut's University of Technology North Bangkok, Bangkok, Thailand, May 9 - 10, 2013.
๑๓.	Sasithorn Arayapoonpong and Nutthanon Leelathakul.	(J-Nitan): Mobile Application on Android Tablets for Creating Children's Books	In Proceedings of 9 th National Conference Computing and Information Technology (NCCIT 2013), King Mongkut's University of Technology North Bangkok, Bangkok, Thailand, May 9 - 10, 2013.

งานวิจัยที่นำเสนอในที่ประชุมวิชาการระดับชาติ
ปีงบประมาณ พ.ศ. ๒๕๕๖

ลำดับ	ชื่อผู้วิจัย	ชื่องานวิจัย	ชื่อการประชุม และสถานที่จัดประชุม
คณะวิทยาการสารสนเทศ			
๑๔.	(Best paper award) Worachet Buasuwarn and Nutthanon Leelathakul.	Appliance Classification to Monitor Power Consumption with Wireless Sensor Network for Saving Energy	In Proceedings of 9 th National Conference Computing and Information Technology (NCCIT 2013), King Mongkut's University of Technology North Bangkok, Bangkok,Thailand, May 9 - 10, 2013.
คณะวิทยาศาสตร์			
๑๕.	สุพัตรา ไชยสิทธิ์ ดร.ณัฐวิศิษฐ์ ยะสารวรรณ ดร.ประภาพรณ เตชะเสาวภาคย์	การศึกษาการดูดซับเมทิลีนบลูใน สารละลายน้ำมันถ่านกัมมันต์ที่เตรียม จากไม้ยูคาลิปตัส	การประชุมวิชาการวิทยาศาสตร์วิจัย ครั้งที่ ๕ / วันที่ ๔ - ๕ มีนาคม ๒๕๕๖ / มหาวิทยาลัยพะเยา
๑๖.	ผศ.ดร.กล่าวขวัญ ศรีสุข สุภารัตน์ อินทสุวรรณ กิงกาญจน์ วัชรนาวิ ผศ.ดร.เอกรัฐ ศรีสุข	ฤทธิ์ด้านอาการอักเสบของสารประกอบ ที่แยกได้จากใบส้มอังกาบ	การประชุมวิชาการวิทยาศาสตร์วิจัย ครั้งที่ ๕ / วันที่ ๔ - ๕ มีนาคม ๒๕๕๖ / มหาวิทยาลัยพะเยา
๑๗.	สรินพร อุดมพงษ์ สุริษา ถึงปัญญา ผศ.ดร.จร จรัสจรรณพงศ์ ผศ.ดร.กล่าวขวัญ ศรีสุข	ฤทธิ์ด้านอักเสบของสารในกลุ่ม Bis(Heteroaryl)Alkanes ในเซลล์แมคโครฟาจ Raw 264.7 ที่ถูกกระตุ้นด้วย LPS	การประชุมวิชาการวิทยาศาสตร์วิจัย ครั้งที่ ๕ / วันที่ ๔ - ๕ มีนาคม ๒๕๕๖ / มหาวิทยาลัยพะเยา
๑๘.	นิรมล ม่วงประษา จารุวรรณ อิตินันตคุณ กัลยารัตน์ เครือวัลย์ ดร.ชัชวิน เพชรเลิศ	ความสามารถในการด้านการกลายพันธุ์ และด้านอนุมูลอิสระของพืชพื้นบ้าน ใบเปรี้ยวบางชนิด	การประชุมวิชาการวิทยาศาสตร์วิจัย ครั้งที่ ๕ / วันที่ ๔ - ๕ มีนาคม ๒๕๕๖ / มหาวิทยาลัยพะเยา
๑๙.	ปรียาภา เกตุกุล พรสุดา กันแก้ว เบญจวรรณ ชิวปรีชา ผศ.ดร.กล่าวขวัญ ศรีสุข	ฤทธิ์ด้านอนุมูลอิสระของพืชสมุนไพร บางชนิดในโครงการพัฒนาป่าชุมชน บ้านอ่างเอ็ดจังหวัดจันทบุรี	การประชุมวิชาการวิทยาศาสตร์วิจัย ครั้งที่ ๕ / วันที่ ๔ - ๕ มีนาคม ๒๕๕๖ / มหาวิทยาลัยพะเยา
๒๐.	กรรณิการ์ เทพมงคล กรรณก รุ่งเรืองบุรณะกุล ดร.ชัชวิน เพชรเลิศ	ฤทธิ์ด้านอนุมูลอิสระของพืชกินได้ บางชนิดในโครงการพัฒนาป่าชุมชนบ้าน อ่างเอ็ด (มูลนิธิชัยพัฒนา) จังหวัดจันทบุรี	การประชุมวิชาการวิทยาศาสตร์วิจัย ครั้งที่ ๕ / วันที่ ๔ - ๕ มีนาคม ๒๕๕๖ / มหาวิทยาลัยพะเยา
๒๑.	วัชรพงษ์ ทละสังคินทร์ ผศ.ดร.จงกมลณี จงอร่ามเรือง	องค์ประกอบทางเคมีและฤทธิ์ทาง ชีวภาพของเหง้าเร่วหอมและ เมล็ดกระวาน	การประชุมวิชาการวิทยาศาสตร์วิจัย ครั้งที่ ๕ / วันที่ ๔ - ๕ มีนาคม ๒๕๕๖ / มหาวิทยาลัยพะเยา
๒๒.	จิตรดดา พรหมจันทร์ ผศ.ดร.สุชญา ผ่องใส	การศึกษาทางเคมีคอมพิวเตอร์ของ แรงกระทำระหว่างสารอนุพันธ์ของ โนโคดาโซลกับทูลินเอเทอร์โรโดเมอร์ และการทำนายสมบัติทางฟิสิกเคมีคัล	การประชุมวิชาการวิทยาศาสตร์วิจัย ครั้งที่ ๕ / วันที่ ๔ - ๕ มีนาคม ๒๕๕๖ / มหาวิทยาลัยพะเยา

งานวิจัยที่นำเสนอในที่ประชุมวิชาการระดับชาติ
ปีงบประมาณ พ.ศ. ๒๕๕๖

ลำดับ	ชื่อผู้วิจัย	ชื่องานวิจัย	ชื่อการประชุม และสถานที่จัดประชุม
คณะวิทยาศาสตร์			
๒๓.	ทิฆัมพร กรรเจียก ดร.สมจิตต์ ปาละภาค ดร.กรองจันทร์ รัตนประดิษฐ์	ผลของน้ำมันหอมระเหยบางชนิดต่อ ความอยู่รอดของเซลล์ยีสต์ <i>Saccharomyces cerevisiae</i> ATCC 4105	การประชุมวิชาการวิทยาศาสตร์วิจัย ครั้งที่ ๕ / วันที่ ๔ - ๕ มีนาคม ๒๕๕๖ / มหาวิทยาลัยพะเยา
๒๔.	ชไมพร ก้อนอาหาร, ปวีณา โพนทัน ชีวารัตน์ พริงทรงกุล ผศ.ดร.พิทักษ์ สุตรอนันต์ ดร.ทรงกลด สารภูษิต	ความสัมพันธ์ทางพันธุกรรมของหอยปากเปิด (<i>Lingula unguinis</i>) ในประเทศไทย	การประชุมวิชาการวิทยาศาสตร์วิจัย ครั้งที่ ๕ / วันที่ ๔ - ๕ มีนาคม ๒๕๕๖ / มหาวิทยาลัยพะเยา
๒๕.	สุกฤตา ฟู่มทอง ผศ.ดร.พิทักษ์ สุตรอนันต์	การสืบค้นระดับจีโนมของโปรตีนที่มี โดเมน TIR และ NBS ในพืช	การประชุมวิชาการวิทยาศาสตร์วิจัย ครั้งที่ ๕ / วันที่ ๔ - ๕ มีนาคม ๒๕๕๖ / มหาวิทยาลัยพะเยา
๒๖.	ขวัญฤทัย มาลัยเรือง ผศ.ดร.เศรษฐวิชัย ฉ่ำศาสตร์	การเพาะเลี้ยงอโคโคไล ให้ได้เซลล์ความเข้มข้น สูงโดยการใช้โพลิโกลเมอร์ของน้ำตาลด้วย การเพาะเลี้ยงแบบหลายกะต่อเนื่อง	การประชุมวิชาการวิทยาศาสตร์วิจัย ครั้งที่ ๕ / วันที่ ๔ - ๕ มีนาคม ๒๕๕๖ / มหาวิทยาลัยพะเยา
๒๗.	วาริส แก้วภักดี ผศ.ดร.พิทักษ์ สุตรอนันต์	เครือข่ายปฏิสัมพันธ์ระหว่างโปรตีน TLR ของมนุษย์สำหรับศึกษาการตอบสนอง การอักเสบ	การประชุมวิชาการวิทยาศาสตร์วิจัย ครั้งที่ ๕ / วันที่ ๔ - ๕ มีนาคม ๒๕๕๖ / มหาวิทยาลัยพะเยา
๒๘.	สาวิณีย์ สีมานันท์ ผศ.ดร.จรรยา จรัสบุญพงศ์ ผศ.ดร.กล่าวขวัญ ศรีสุข	ฤทธิ์ต้านอักเสบในหลอดทดลองของ สาร JJSK14 อนุพันธ์ไดเอริลเมทิลเอมีน ที่สังเคราะห์ขึ้นใหม่	การประชุมวิชาการวิทยาศาสตร์วิจัย ครั้งที่ ๕ / วันที่ ๔ - ๕ มีนาคม ๒๕๕๖ / มหาวิทยาลัยพะเยา
๒๙.	ศรินยา ทองแจ่ม รศ.ดร.พรพิมล รงคินพรรัตน์ ดร.ทรงกลด สารภูษิต	การยับยั้งการทำงานของเอนไซม์ Cytochrome P450 2A6 ด้วยสารสกัด จากขลุ่ย	การประชุมวิชาการวิทยาศาสตร์วิจัย ครั้งที่ ๕ / วันที่ ๔ - ๕ มีนาคม ๒๕๕๖ / มหาวิทยาลัยพะเยา
๓๐.	นวลสวาท อุ่นทะ ผศ.ดร.จงกลณี จงอร่ามเรือง	การศึกษาองค์ประกอบทางเคมีและฤทธิ์ ทางชีวภาพของสารสกัดหยาบเมทานอล จากหน่อกะลา	การประชุมวิชาการวิทยาศาสตร์วิจัย ครั้งที่ ๕ / วันที่ ๔ - ๕ มีนาคม ๒๕๕๖ / มหาวิทยาลัยพะเยา
๓๑.	จารุวรรณ ศรีเสีง ดร.สมจิตต์ ปาละภาค ดร.กรองจันทร์ รัตนประดิษฐ์	ความสามารถในการผลิตกรดมะนาวของ เชื้อรา <i>Aspergillus niger</i> TISTR 3254 ที่ผ่านการฉายรังสีเหนื่อม่วงและได้รับ สาร 2-Aminoanthracene	การประชุมวิชาการวิทยาศาสตร์วิจัย ครั้งที่ ๕ / วันที่ ๔ - ๕ มีนาคม ๒๕๕๖ / มหาวิทยาลัยพะเยา
๓๒.	รัตนี นาคคำ มินตรา บังทัด ผศ.ดร.พิทักษ์ สุตรอนันต์	การคัดเลือกยีนที่เกี่ยวข้องกับการเกิด การอักเสบจากชุดข้อมูลไมโครอาร์เรย์ ให้มีความน่าเชื่อถือมากยิ่งขึ้น	การประชุมวิชาการวิทยาศาสตร์วิจัย ครั้งที่ ๕ / วันที่ ๔ - ๕ มีนาคม ๒๕๕๖ / มหาวิทยาลัยพะเยา

งานวิจัยที่นำเสนอในที่ประชุมวิชาการระดับชาติ
ปีงบประมาณ พ.ศ. ๒๕๕๖

ลำดับ	ชื่อผู้วิจัย	ชื่องานวิจัย	ชื่อการประชุม และสถานที่จัดประชุม
คณะวิทยาศาสตร์			
๓๓.	ชลาธาร แสงเรืองฤทธิ์ ดร.การะเกด เทศศรี	การสังเคราะห์โดยการควบคุมขนาด และรูปร่างของอนุภาคนาโนซีเรีย	การประชุมวิชาการวิทยาศาสตร์วิจัย ครั้งที่ ๕ / วันที่ ๔ - ๕ มีนาคม ๒๕๕๖ / มหาวิทยาลัยพะเยา
๓๔.	ศศิธร ไทยสุริวงษ์ ผศ.ดร.เอกรัฐ ศรีสุข	การศึกษาความคงทนในการเรียน วิชาเคมี โดยวิธีสอนแบบ TGT ด้วยการใช้การ์ดเกม	การประชุมวิชาการวิทยาศาสตร์วิจัย ครั้งที่ ๕ / วันที่ ๔ - ๕ มีนาคม ๒๕๕๖ / มหาวิทยาลัยพะเยา
๓๕.	ภัทธีราภา คนดี, ทิลารัตน์ หนูปก เฉลิมศรี เป็งรักษ์, ไพจิตร แซ่วิว อัญชลี มั่นน้อย เกศราภรณ์ จันทร์ประเสริฐ ดร.สุทิน กิ่งทอง	ผลกระทบของสารไตรบิวทิลทินต่อ เนื้อเยื่อระบบทางเดินอาหารของ หอยตะไกรมกรามดำ (<i>Crassostrea</i> <i>iredalie</i>)	การประชุมวิชาการวิทยาศาสตร์วิจัย ครั้งที่ ๕ / วันที่ ๔ - ๕ มีนาคม ๒๕๕๖ / มหาวิทยาลัยพะเยา
๓๖.	เหมือนฝัน ไวหารกล้า กอบเกตุ วงษา ผศ.ดร.พิทักษ์ สุตรอนันต์	การใช้ข้อมูลไมโครอาร์เรย์และพาธเวย์ เพื่อสำรวจกลไกการอักเสบ ในเซลล์แมคโครฟาจ	การประชุมวิชาการวิทยาศาสตร์วิจัย ครั้งที่ ๕ / วันที่ ๔ - ๕ มีนาคม ๒๕๕๖ / มหาวิทยาลัยพะเยา
๓๗.	ทิมมพร กรรเจียก ผศ.ดร.พิชาญ สว่างวงศ์ ดร.สมจิตต์ ปาละภาส, Garrigos, M. ดร.กรองจันทร์ รัตนประดิษฐ์	ความเป็นพิษของน้ำมันหอมระเหย บางชนิดต่อความอยู่รอดของยีสต์	การประชุมวิชาการวิทยาศาสตร์วิจัย ครั้งที่ ๕ / วันที่ ๔ - ๕ มีนาคม ๒๕๕๖ / มหาวิทยาลัยพะเยา
๓๘.	ดร.กรองจันทร์ รัตนประดิษฐ์ เมษิณี ชื่นประเสริฐ และ ดร.สมจิตต์ ปาละภาส	การใช้ประโยชน์จากกากมันสำปะหลัง เพื่อผลิตกรดแลกติกโดยเชื้อ <i>Lactobacillus</i> sp. TISTR1320	การประชุมวิชาการวิทยาศาสตร์วิจัย ครั้งที่ ๕ / วันที่ ๔ - ๕ มีนาคม ๒๕๕๖ / มหาวิทยาลัยพะเยา
๓๙.	ดร.พัชรนันท์ อมรรัตนพันธ์	ผลของแหล่งคาร์บอนต่อการผลิต เอนไซม์ไลเปสจากยีสต์	การประชุมวิชาการวิทยาศาสตร์วิจัย ครั้งที่ ๕ / วันที่ ๔ - ๕ มีนาคม ๒๕๕๖ / มหาวิทยาลัยพะเยา
๔๐.	ดร.ศศิธร มั่นเจริญ	การศึกษาสภาวะที่เหมาะสมสำหรับ การสังเคราะห์อนุภาคแม่เหล็กนาโน และการประยุกต์ใช้	การประชุมวิชาการวิทยาศาสตร์วิจัย ครั้งที่ ๕ / วันที่ ๔ - ๕ มีนาคม ๒๕๕๖ / มหาวิทยาลัยพะเยา
๔๑.	ดร.อภิชาติ เนียมวงษ์ Sarson, G.	การกลับตัวของสนามแม่เหล็กโลก	การประชุมวิชาการวิทยาศาสตร์วิจัย ครั้งที่ ๕ / วันที่ ๔ - ๕ มีนาคม ๒๕๕๖ / มหาวิทยาลัยพะเยา
๔๒.	สุภาพร สุวินัย รจนาถ จันทร์มี ดร.จุฑาพร เนียมวงษ์	การเปรียบเทียบช่วงความเชื่อมั่น สำหรับค่าเฉลี่ยประชากร ๑ กลุ่ม ที่มีการแจกแจงเบ้ขวา	การประชุมวิชาการวิทยาศาสตร์วิจัย ครั้งที่ ๕ / วันที่ ๔ - ๕ มีนาคม ๒๕๕๖ / มหาวิทยาลัยพะเยา

งานวิจัยที่นำเสนอในที่ประชุมวิชาการระดับชาติ
ปีงบประมาณ พ.ศ. ๒๕๕๖

ลำดับ	ชื่อผู้วิจัย	ชื่องานวิจัย	ชื่อการประชุม และสถานที่จัดประชุม
คณะวิทยาศาสตร์			
๔๓.	ธัญลักษณ์ พงษ์ด้วง ดร.สิรินาฏ ศรีมงคล	การใช้เทคนิคการสอนแบบอุปนัยกับ นิรนัยในการพัฒนาระบวนการคิด เชิงมโนทัศน์ เรื่องปริพันธ์ของฟังก์ชัน	การประชุมวิชาการระดับชาติเรื่อง ผลงานวิจัยและงานสร้างสรรค์เพื่อการ พัฒนา / วันที่ ๓ พฤษภาคม ๒๕๕๖ / มหาวิทยาลัยศรีปทุมวิทยาเขตชลบุรี
๔๔.	สุขทรัพย์ สิงห์พรหม ผศ.ดร.สหทัย รัตนมงคลกุล ดร.พรทิพย์ โรจนศิริพิศาล	ผลของการจัดกิจกรรมการเรียนรู้ด้วย กระบวนการแก้ปัญหาโดยการเชื่อมโยง คณิตศาสตร์กับสถานการณ์ในชีวิตจริง เรื่องอัตราส่วนและร้อยละที่มีต่อ ผลสัมฤทธิ์ทางการเรียน	การประชุมวิชาการระดับชาติเรื่อง ผลงานวิจัยและงานสร้างสรรค์เพื่อการ พัฒนา / วันที่ ๓ พฤษภาคม ๒๕๕๖ / มหาวิทยาลัยศรีปทุมวิทยาเขตชลบุรี
๔๕.	อรสิริ ต้นสกุล ผศ.ดร.อุษาวดี ต้นติวรานุรักษ์	การออกแบบและสร้างชุดทดลองหา ค่าสัมประสิทธิ์การขยายตัวของโลหะ โดยใช้ไดอัลเกจ	การประชุมวิชาการระดับชาติสวนดุสิต วันนักวิจัยวิทยาศาสตร์ ๒๕๕๖ / วันที่ ๑๔ มีนาคม ๒๕๕๖ / มหาวิทยาลัยราชภัฏสวนดุสิต
๔๖.	ผศ.ดร.นิรันดร์ วิฑิตอนันต์ อมรรัตน์ คำบุญ ประเสริฐศักดิ์ เกษมอนันต์กุล รศ.ดร.สุรสิงห์ ไชยคุณ	ผลของความต่างศักย์ไบแอสต่อโครงสร้าง ของฟิล์มบางไทเทเนียมออกไซด์ที่ เคลือบด้วยวิธีอีพ็อกซีฟลปิดเตอริง และการเกิดไฮดรอกซีอะปาไทท์	การประชุมวิชาการแห่งชาติ มหาวิทยาลัยเกษตรศาสตร์วิทยาเขต กำแพงแสน ครั้งที่ ๙ / วันที่ ๖ - ๗ ธันวาคม ๒๕๕๕ / มหาวิทยาลัย เกษตรศาสตร์ วิทยาเขตกำแพงแสน
๔๗.	คมกฤษ สายเสรีภาพ ผศ.ดร.นิรันดร์ วิฑิตอนันต์ ดร.อดิศร บุรณวงค์ รศ.ดร.สุรสิงห์ ไชยคุณ	ผลของกำลังสปีดเตอริงต่อโครงสร้าง ของฟิล์มบางไทเทเนียมไนไตรด์ที่ เคลือบด้วยเทคนิคอีพ็อกซีฟลปิด ตรอนสปีดเตอริง	การประชุมวิชาการแห่งชาติ มหาวิทยาลัยเกษตรศาสตร์วิทยาเขต กำแพงแสน ครั้งที่ ๙ / วันที่ ๖ - ๗ ธันวาคม ๒๕๕๕ / มหาวิทยาลัย เกษตรศาสตร์ วิทยาเขตกำแพงแสน
๔๘.	อารีรัตน์ สมหวังสกุล ดร.อดิศร บุรณวงค์ ผศ.ดร.นิรันดร์ วิฑิตอนันต์ รศ.ดร.สุรสิงห์ ไชยคุณ	การเตรียมและการศึกษาลักษณะเฉพาะ ของฟิล์มบางไทเทเนียมอะลูมิเนียมไนไตรด์ ด้วยวิธีอีพ็อกซีฟลปิดอินบาลานซ์ แมกนีตรอนสปีดเตอริง	การประชุมวิชาการแห่งชาติ มหาวิทยาลัยเกษตรศาสตร์วิทยาเขต กำแพงแสน ครั้งที่ ๙ / วันที่ ๖ - ๗ ธันวาคม ๒๕๕๕ / มหาวิทยาลัย เกษตรศาสตร์ วิทยาเขตกำแพงแสน
๔๙.	อรอนงค์ ศิริปฐ สุขสำราญ ไชยคำ ดร.อุทัยวรรณ ศิริอ่อน ผศ.ดร.รุ่งนภา แซ่เอ็ง	การศึกษาฤทธิ์ต้านอนุมูลอิสระของ 2,3-unsaturated O-glycosides	การประชุมทางวิชาการของมหาวิทยาลัย เกษตรศาสตร์ ครั้งที่ ๕๑ / วันที่ ๕ - ๗ กุมภาพันธ์ ๒๕๕๖ / มหาวิทยาลัย เกษตรศาสตร์ วิทยาเขตบางเขน
๕๐.	ดร.วิชมณี ยืนยงพุทธกาล ภรณ์ทิพย์ ด้วงคต วัลภา ชื่นบาน	ผลของการเติม Lactobacillus casei ต่อคุณภาพของน้ำคั้นเหี่ยวเร่ แก้วมังกรพันธุ์สีแดงระหว่างการแช่เย็น	การประชุมทางวิชาการของมหาวิทยาลัย เกษตรศาสตร์ ครั้งที่ ๕๑ / วันที่ ๕ - ๗ กุมภาพันธ์ ๒๕๕๖ / มหาวิทยาลัย เกษตรศาสตร์ วิทยาเขตบางเขน

งานวิจัยที่นำเสนอในที่ประชุมวิชาการระดับชาติ
ปีงบประมาณ พ.ศ. ๒๕๕๖

ลำดับ	ชื่อผู้วิจัย	ชื่องานวิจัย	ชื่อการประชุม และสถานที่จัดประชุม
คณะวิทยาศาสตร์			
๕๑.	ดร.จุฬารัตน์ หงส์วีสรัตน์ จรรยา วังนิยม นันทนา ศรีจันทิก	ผลของเวลาในการต้มและอุณหภูมิใน การทอดต่อคุณภาพของเห็ดฟางสวรรค์	การประชุมทางวิชาการของมหาวิทยาลัย เกษตรศาสตร์ ครั้งที่ ๕๑ / วันที่ ๕ - ๗ กุมภาพันธ์ ๒๕๕๖ / มหาวิทยาลัย เกษตรศาสตร์ วิทยาเขตบางเขน
๕๒.	ดร.วิชมณี ยืนยงพุทธกาล ดร.นิสานารถ กระแสร์ชล นภาพร เตชะชาลิ่ง จิรฎิญา จันทอรรถนันต์	ผลของวัสดุเศษเหลือระยะเวลาเก็บโดย การแช่เย็นและวิธีการสกัดต่อปริมาณ ผลได้ของน้ำมันดิบจากปลาหูงา	การประชุมทางวิชาการของมหาวิทยาลัย เกษตรศาสตร์ ครั้งที่ ๕๑ / วันที่ ๕ - ๗ กุมภาพันธ์ ๒๕๕๖ / มหาวิทยาลัย เกษตรศาสตร์ วิทยาเขตบางเขน
๕๓.	คมกฤษ สายเสรีภาพ ผศ.ดร.นิรันดร์ วิทิตอนันต์ ดร.อดิศร บุรณวงค์ รศ.ดร.สุรสิงห์ ไชยคุณ	ผลของอัตราไหลแก๊สไนโตรเจนต่อ โครงสร้างของฟิล์มบางไทเทเนียมไนไตรด์ ที่เคลือบด้วยวิธีรีแอคทีฟดีซีแมกนีตรอน สปีดเตอริง	การประชุมวิชาการฟิสิกส์ประยุกต์ แห่งชาติ ครั้งที่ ๑ / วันที่ ๒๖ เมษายน ๒๕๕๖ / มหาวิทยาลัย เทคโนโลยีพระจอมเกล้า พระนครเหนือ
๕๔.	เพ็ญผกา พึ่งพา ผศ.ดร.นิรันดร์ วิทิตอนันต์ รศ.ดร.สุรสิงห์ ไชยคุณ	ผลของความหนาที่มีต่อโครงสร้างผลึก และสมบัติทางแสงของฟิล์มบาง ไททานเนียมไดออกไซด์ที่เคลือบด้วย เทคนิคโซลเจล	การประชุมวิชาการระดับชาติ มหาวิทยาลัยราชภัฏนครปฐม ครั้งที่ ๕ / วันที่ ๑๘ - ๑๙ กรกฎาคม ๒๕๕๖ / มหาวิทยาลัยราชภัฏนครปฐม
๕๕.	รศ.ดร.อำพล ธรรมเจริญ	เทคนิคเชิงตัวเลขสำหรับปัญหา ค่าขอบของสมการเชิงอนุพันธ์ปริพันธ์	การประชุมใหญ่โครงการส่งเสริมการ วิจัยในอุดมศึกษา ครั้งที่ ๑ / วันที่ ๒๑ - ๒๓ มกราคม ๒๕๕๖ / มหาวิทยาลัยราชภัฏพิบูลสงคราม
๕๖.	รศ.ดร.วีรพงศ์ วุฒิพันธุ์ชัย	การพัฒนาเทคโนโลยีการแช่แข็งน้ำเชื้อ หอยตะไกรมกรามขาว (<i>Crassostrea belcheri</i>) เพื่อการเพาะเลี้ยงสัตว์น้ำ	การประชุมใหญ่โครงการส่งเสริม การวิจัยในอุดมศึกษา ครั้งที่ ๑ / วันที่ ๒๑ - ๒๓ มกราคม ๒๕๕๖ / มหาวิทยาลัยราชภัฏพิบูลสงคราม
๕๗.	ผศ.ดร.เศรษฐวัชร ฉ่ำศาสตร์	การผลิตเอทานอลจากแป้ง มันสำปะหลังดิบโดยวิธีการย่อยสลายแป้ง เปลี่ยนให้เป็นน้ำตาลและการหมัก ในขั้นตอนเดียว	การประชุมใหญ่โครงการส่งเสริม การวิจัยในอุดมศึกษา ครั้งที่ ๑ / วันที่ ๒๑ - ๒๓ มกราคม ๒๕๕๖ / มหาวิทยาลัยราชภัฏพิบูลสงคราม
๕๘.	ผศ.ดร.นิรันดร์ วิทิตอนันต์	สมบัติไฮโดรฟิลิกของฟิล์มบาง ไททานเนียมไดออกไซด์แบบเจือไนโตรเจน ที่เคลือบด้วยวิธีรีแอคทีฟดีซีแมกนีตรอน สปีดเตอริง	การประชุมใหญ่โครงการส่งเสริม การวิจัยในอุดมศึกษา ครั้งที่ ๑ / วันที่ ๒๑ - ๒๓ มกราคม ๒๕๕๖ / มหาวิทยาลัยราชภัฏพิบูลสงคราม
๕๙.	รศ.ดร.สุรสิงห์ ไชยคุณ	การเตรียมชั้นเคลือบแข็งของสาร ประกอบไนไตรด์สามชนิดด้วยเทคนิค แมกนีตรอนสปีดเตอริงแบบรวม	การประชุมใหญ่โครงการส่งเสริม การวิจัยในอุดมศึกษา ครั้งที่ ๑ / วันที่ ๒๑ - ๒๓ มกราคม ๒๕๕๖ / มหาวิทยาลัยราชภัฏพิบูลสงคราม

งานวิจัยที่นำเสนอในที่ประชุมวิชาการระดับชาติ
ปีงบประมาณ พ.ศ. ๒๕๕๖

ลำดับ	ชื่อผู้วิจัย	ชื่องานวิจัย	ชื่อการประชุม และสถานที่จัดประชุม
คณะวิทยาศาสตร์			
๖๐.	ผศ.ดร.อภิรดี ปลื้มธนาภักย์	ความหลากหลายทางชีวภาพและนิเวศวิทยาของราจากนาเกลือภาคตะวันออกของประเทศไทย	การประชุมใหญ่โครงการส่งเสริมการวิจัยในอุดมศึกษา ครั้งที่ ๑ / วันที่ ๒๑ - ๒๓ มกราคม ๒๕๕๖ / มหาวิทยาลัยราชภัฏพิบูลสงคราม
๖๑.	รศ.ดร.สุบัณฑิต นิมรัตน์ รศ.ดร.วีรพงศ์ วุฒิพันธุ์ชัย	Development of microencapsulated and freeze-dried bacterial probiotics for sustainable aquaculture of larval and postlarval white shrimp (<i>Litopenaeus vannamei</i>)	การประชุมวิชาการนักวิจัยรุ่นใหม่พบเมธีวิจัยอาวุโส ครั้งที่ ๑๒ / วันที่ ๑๐ - ๑๒ ตุลาคม ๒๕๕๕ / โรงแรมฮอติเคอ์อินน์ รีสอร์ทที่รีสอร์ทบีช ชะอำ
๖๒.	รศ.ดร.วีรพงศ์ วุฒิพันธุ์ชัย รศ.ดร.สุบัณฑิต นิมรัตน์	Regulation of sperm motility and chilled storage of sperm in silver barb (<i>Puntius gonionotus</i>)	การประชุมวิชาการนักวิจัยรุ่นใหม่พบเมธีวิจัยอาวุโส ครั้งที่ ๑๒ / วันที่ ๑๐ - ๑๒ ตุลาคม ๒๕๕๕ / โรงแรมฮอติเคอ์อินน์ รีสอร์ทที่รีสอร์ทบีช ชะอำ
๖๓.	อรสุชา มูลประसार รศ.ดร.อำพล ธรรมเจริญ	การสร้างบทเรียนโปรแกรมวิชาคณิตศาสตร์ เรื่องระบบจำนวนจริง สำหรับนักเรียนชั้นมัธยมศึกษาปีที่ ๔	The 18th Annual Meeting in Mathematics (AMM2013) / 14 - 16 March 2013 / Thaksin University
๖๔.	ศรินยา อินทรประเสริฐ รศ.ดร.อำพล ธรรมเจริญ	การสร้างบทเรียนโปรแกรมวิชาคณิตศาสตร์ เรื่องเศษส่วนของพหุนาม สำหรับนักเรียนชั้นมัธยมศึกษาปีที่ ๓	The 18th Annual Meeting in Mathematics (AMM2013) / 14 - 16 March 2013 / Thaksin University
๖๕.	สุขทรัพย์ สิงห์พรหม ผศ.ดร.สัทยา รัตนมังคลกุล ดร.พรทิพย์ โรจน์ศิริพิศาล	ผลของการจัดกิจกรรมการเรียนรู้ด้วยกระบวนการแก้ปัญหาโดยการเชื่อมโยงคณิตศาสตร์กับสถานการณ์ในชีวิตจริง ด้วยการมอบหมายบทบาทของผู้เรียน เรื่องอัตราส่วนและร้อยละของนักเรียนมัธยมศึกษาปีที่ ๒ ที่มีระดับคณิตศาสตร์ต่างกัน	The 18th Annual Meeting in Mathematics (AMM2013) / 14 - 16 March 2013 / Thaksin University
๖๖.	กนกวรรณ นาคไพบูลย์ ดร.สาธินี เลิศประไพ	The achievement of mathematics teaching on elementary Graph theory of mathayomsuksa ii and Mathayomsuksa iii students	The 18th Annual Meeting in Mathematics (AMM2013) / 14 - 16 March 2013 / Thaksin University
๖๗.	ดร.สิริมา ชินสาร อังคณา เปลี่ยนศรี ปิยรัฐ มโนมัยหทัยทิพย์	ผลของสารละลายออสโมติกต่อการถ่ายเทมวลสารและคุณภาพของผลิตภัณฑ์ผลมะกรูดกิ่งแห้ง	การประชุมวิชาการและเสนอผลงานวิจัยพิเศษเขตร้อนและกึ่งร้อน ครั้งที่ ๗ / วันที่ ๑ - ๒ สิงหาคม ๒๕๕๖ / มหาวิทยาลัยเทคโนโลยีพระจอมเกล้าธนบุรี

งานวิจัยที่นำเสนอในที่ประชุมวิชาการระดับชาติ
ปีงบประมาณ พ.ศ. ๒๕๕๖

ลำดับ	ชื่อผู้วิจัย	ชื่องานวิจัย	ชื่อการประชุม และสถานที่จัดประชุม
คณะวิทยาศาสตร์			
๖๘.	ดร.วิชมณี ยืนยงพุทธกาล ผศ.ดร.กุลยา ลีรุ่งเรืองรัตน์	ผลของการเติมไบบักกวมและซิงค์ ต่อคุณภาพของซูปก้อนปรุงรส	การประชุมวิชาการและเสนอผลงานวิจัย พืชเขตร้อนและกึ่งร้อน ครั้งที่ ๗ / วันที่ ๑ - ๒ สิงหาคม ๒๕๕๖ / มหาวิทยาลัย เทคโนโลยีพระจอมเกล้าธนบุรี
๖๙.	ดร.สิริมา ชินสาร ดร.วิชมณี ยืนยงพุทธกาล	สมบัติทางเคมีและกายภาพของ แป้งฟังก์้าหัวส้มดอกแดงและการประยุกต์ ใช้เป็นวัตถุเติมในผลิตภัณฑ์ขนมกวน	การประชุมวิชาการและเสนอผลงานวิจัย พืชเขตร้อนและกึ่งร้อน ครั้งที่ ๗ / วันที่ ๑ - ๒ สิงหาคม ๒๕๕๖ / มหาวิทยาลัย เทคโนโลยีพระจอมเกล้าธนบุรี
๗๐.	ดร.อุมาพร ท่าไธสง เสาวภา ทรัพย์ประสาธ ดร.วิชมณี ยืนยงพุทธกาล	การพัฒนาผลิตภัณฑ์เครื่องดื่มน้ำส้ม สายชูหมักจากผลหนามแดง	การประชุมวิชาการและเสนอผลงานวิจัย พืชเขตร้อนและกึ่งร้อน ครั้งที่ ๗ / วันที่ ๑ - ๒ สิงหาคม ๒๕๕๖ / มหาวิทยาลัย เทคโนโลยีพระจอมเกล้าธนบุรี
๗๑.	ผศ.ดร.กุลยา ลีรุ่งเรืองรัตน์ ดร.วิชมณี ยืนยงพุทธกาล	การพัฒนาสูตรซูปเพื่อสุขภาพ กึ่งสำเร็จรูปชนิดแห้งที่มีโซเดียมต่ำ จากแป้งมันเทศผสมไบบะรุมผง	การประชุมวิชาการและเสนอผลงานวิจัย พืชเขตร้อนและกึ่งร้อน ครั้งที่ ๗ / วันที่ ๑ - ๒ สิงหาคม ๒๕๕๖ / มหาวิทยาลัย เทคโนโลยีพระจอมเกล้าธนบุรี
๗๒.	ผศ.ดร.กุลยา ลีรุ่งเรืองรัตน์ รุจิรารัตน์ โดยคำดี สุวลี จันทร์ชลอ	การพัฒนาผลิตภัณฑ์ขนมขบเคี้ยว ชนิดอบพองจากแป้งเมล็ดขนุน	การประชุมวิชาการและเสนอผลงานวิจัย พืชเขตร้อนและกึ่งร้อน ครั้งที่ ๗ / วันที่ ๑ - ๒ สิงหาคม ๒๕๕๖ / มหาวิทยาลัย เทคโนโลยีพระจอมเกล้าธนบุรี
๗๓.	สุกัญญา อ่อนประเสริฐ ณัฐกานต์ รัตนวารินทร์ชัย ดร.วิชมณี ยืนยงพุทธกาล ดร.สิริมา ชินสาร	การพัฒนาผลิตภัณฑ์ขนมขบเคี้ยว เพื่อสุขภาพจากแป้งลูกเดือย	การประชุมวิชาการและเสนอผลงานวิจัย พืชเขตร้อนและกึ่งร้อน ครั้งที่ ๗ / วันที่ ๑ - ๒ สิงหาคม ๒๕๕๖ / มหาวิทยาลัย เทคโนโลยีพระจอมเกล้าธนบุรี
๗๔.	วิมล วรรณวาท ณัฐธา คงโนนกก ดร.อโนชา สุขสมบูรณ์	ผลของการใช้แป้งมันเทศสีม่วงทดแทน แป้งสาลีที่มีต่อคุณลักษณะของขนมปัง	การประชุมวิชาการและเสนอผลงานวิจัย พืชเขตร้อนและกึ่งร้อน ครั้งที่ ๗ / วันที่ ๑ - ๒ สิงหาคม ๒๕๕๖ / มหาวิทยาลัย เทคโนโลยีพระจอมเกล้าธนบุรี
๗๕.	สุภาพรณ คงสมเพชร ดร.วิชมณี ยืนยงพุทธกาล	ผลของโอลิโกฟรุคโตสซูโครสและ โซเดียมคลอไรด์ต่อการถ่ายเทมวล ในกระบวนการออสโมซิสกัวยไข่	การประชุมวิชาการและเสนอผลงานวิจัย พืชเขตร้อนและกึ่งร้อน ครั้งที่ ๗ / วันที่ ๑ - ๒ สิงหาคม ๒๕๕๖ / มหาวิทยาลัย เทคโนโลยีพระจอมเกล้าธนบุรี
๗๖.	ปณิดา คนหมั่น วรรธ ศรชูป ดร.อโนชา สุขสมบูรณ์	ผลของแป้งข้าวเจ้าพรีเจลาทีนซ์ต่อ คุณภาพของขนมชั้น	การประชุมวิชาการและเสนอผลงานวิจัย พืชเขตร้อนและกึ่งร้อน ครั้งที่ ๗ / วันที่ ๑ - ๒ สิงหาคม ๒๕๕๖ / มหาวิทยาลัย เทคโนโลยีพระจอมเกล้าธนบุรี

งานวิจัยที่นำเสนอในที่ประชุมวิชาการระดับชาติ
ปีงบประมาณ พ.ศ. ๒๕๕๖

ลำดับ	ชื่อผู้วิจัย	ชื่องานวิจัย	ชื่อการประชุม และสถานที่จัดประชุม
คณะวิทยาศาสตร์			
๗๗.	อวัชชัย นาอูตม ผศ.ดร.อนุกุล บูรณประทีปรัตน์	การไหลเวียนของกระแสไฟฟ้าในอ่าวไทย โดยใช้แบบจำลองไฮโดรไดนามิก	การประชุมวิชาการวิทยาศาสตร์ทางทะเล ครั้งที่ ๓ / วันที่ ๑๗ - ๑๙ ตุลาคม ๒๕๕๕ / โรงแรมดวันนา กรุงเทพฯ
๗๘.	พนธธิภา เลื่อนคนักรบ ผศ.ดร.อนุกุล บูรณประทีปรัตน์	การเปลี่ยนแปลงตามฤดูกาลของ การแบ่งชั้นน้ำบริเวณอ่าวไทย	การประชุมวิชาการวิทยาศาสตร์ทางทะเล ครั้งที่ ๓ / วันที่ ๑๗ - ๑๙ ตุลาคม ๒๕๕๕ / โรงแรมดวันนา กรุงเทพฯ
๗๙.	ผศ.ดร.อนุกุล บูรณประทีปรัตน์	การแพร่กระจายของน้ำจากอุทกภัย ที่ไหลลงสู่อ่าวไทยตอนบนปี พ.ศ. ๒๕๕๔	การประชุมวิชาการวิทยาศาสตร์ทางทะเล ครั้งที่ ๓ / วันที่ ๑๗ - ๑๙ ตุลาคม ๒๕๕๕ / โรงแรมดวันนา กรุงเทพฯ
๘๐.	ศิริเพ็ญ อ่อนปานกุล ดร.ถนอมศักดิ์ บุญภักดี	องค์ประกอบทางเคมีและแหล่งที่มา ของสารอินทรีย์ในดินตะกอนจาก อ่าวไทยตอนใน	การประชุมวิชาการวิทยาศาสตร์ทางทะเล ครั้งที่ ๓ / วันที่ ๑๗ - ๑๙ ตุลาคม ๒๕๕๕ / โรงแรมดวันนา กรุงเทพฯ
๘๑.	ณัทธมน สุทธโสภ ดร.ถนอมศักดิ์ บุญภักดี	การเปลี่ยนแปลงคุณสมบัติของสาร อาหารในอ่าวไทยตอนใน	การประชุมวิชาการวิทยาศาสตร์ทางทะเล ครั้งที่ ๓ / วันที่ ๑๗ - ๑๙ ตุลาคม ๒๕๕๕ / โรงแรมดวันนา กรุงเทพฯ
๘๒.	ดร.นรินทร์รัตน์ คงจันทร์ตรี	ศักยภาพในการฟื้นตัวของแนวปะการัง จังหวัดระยองหลังจากเหตุการณ์ ปะการังฟอกขาวปี พ.ศ. ๒๕๕๓	การประชุมวิชาการวิทยาศาสตร์ทางทะเล ครั้งที่ ๓ / วันที่ ๑๗ - ๑๙ ตุลาคม ๒๕๕๕ / โรงแรมดวันนา กรุงเทพฯ
๘๓.	ดร.วันศุกร์ เสนานาญ	ความสามารถในการหลีกเลี่ยงผู้ล่า ของกุ้งขาวต่างถิ่น <i>Litopenaeus vannamei</i> เทียบกับกุ้งพื้นเมืองของ ประเทศไทย	การประชุมวิชาการวิทยาศาสตร์ทางทะเล ครั้งที่ ๓ / วันที่ ๑๗ - ๑๙ ตุลาคม ๒๕๕๕ / โรงแรมดวันนา กรุงเทพฯ
๘๔.	รศ.ดร.สุบัตินิต นิมรัตน์ บุญชู จงอ่อน รศ.ดร.วีรพงศ์ วุฒิพันธุ์ชัย	การพัฒนาสูตรน้ำยาสำหรับวิธีการ เก็บรักษากุ้งน้ำเชื้อกุ้งแช่แข็ง (<i>Penaeus merguensis</i>)แบบแช่เย็น	การประชุมวิชาการนเรศวรวิจัย ครั้งที่ ๙ / วันที่ ๒๘ - ๒๙ กรกฎาคม ๒๕๕๖ / มหาวิทยาลัยนเรศวร
๘๕.	รศ.ดร.สุบัตินิต นิมรัตน์ วีรสิทธิ์ ขาวม่วง จำลอง แสงส่ง อีรวรรณ บุญโทแสง รศ.ดร.วีรพงศ์ วุฒิพันธุ์ชัย	การพัฒนาสารสีจากแบคทีเรียเพื่อ ประยุกต์ใช้ในผลิตภัณฑ์อาหาร ทะเลแห้ง	การประชุมวิชาการนเรศวรวิจัย ครั้งที่ ๙ / วันที่ ๒๘ - ๒๙ กรกฎาคม ๒๕๕๖ / มหาวิทยาลัยนเรศวร
๘๖.	ศิริวัฒนา ลากหลาย ดร.กาญจนา หริ่มเพ็ง ผศ.ดร.เอกรัฐ ศรีสุข รศ.ดร.วีรพงศ์ วุฒิพันธุ์ชัย รศ.ดร.สุบัตินิต นิมรัตน์	ความไวของ Methicillin-sensitive <i>Staphylococcus aureus</i> (MSSA) และ Methicillin-resistant 204 <i>Staphylococcus aureus</i> (MRSA) ต่อยาสังเคราะห์ใหม่กลุ่มฟิโนล ๑๒ ชนิด	การประชุมวิชาการนเรศวรวิจัย ครั้งที่ ๙ / วันที่ ๒๘ - ๒๙ กรกฎาคม ๒๕๕๖ / มหาวิทยาลัยนเรศวร

งานวิจัยที่นำเสนอในที่ประชุมวิชาการระดับชาติ
ปีงบประมาณ พ.ศ. ๒๕๕๖

ลำดับ	ชื่อผู้วิจัย	ชื่องานวิจัย	ชื่อการประชุม และสถานที่จัดประชุม
คณะวิทยาศาสตร์			
๘๗.	Honglertkongsakul, K., Pongsopa, J., Ngamrunroj, D., Witit-anun, N. and Chaiyakun, S.	Desing and construction the atmospheric plasma system	Siam Physics Congress 2013 / 21 - 23 March 2013 / Chiangmai
๘๘.	Ngamrunroj, D., Duangchan, S., Wangnipparnto, S. and Honglertkongsakul, K.	Determination the velocity of gas and the transferring heat in thermosyphon heat pipe by simulation method	Siam Physics Congress 2013 / 21 - 23 March 2013 / Chiangmai
๘๙.	Deachapunya, S. and Srisuphaphon, S.	Optimization of transverse shift inside a near-field talbot interferometer	Siam Physics Congress 2013 / 21 - 23 March 2013 / Chiangmai
๙๐.	Chanprasartsuk, O., Khlengkhlao, N. and Sathapanarit, P.	Fermentation of fruit wines with allochthonous and autochthonous starter cultures	The 15 th Food Innovation Asia Conference 2013 / 13 - 14 June 2013 / BITEC, Bangkok
๙๑.	Pouyfung, P., Sarapusit, S. and Rongnoparut, P.	Inhibition of human cytochrome p4502a6 by star fruit (Averrhoa carambola L.)	38 th Congress on Science and Technology of Thailand / 17 - 19 October 2012 / Faculty of Science, Chiang Mai University
๙๒.	Kasemsook, S., Sirion, U., Suksen, K., Piyachaturawat, P., Suksamrarn, A. and Saeeng, R.	12-aminoandrographolide analogues and cytotoxicity	38 th Congress on Science and Technology of Thailand / 17 - 19 October 2012 / Faculty of Science, Chiang Mai University
๙๓.	U-thaipan, K., Sangruengrit, C. and Tedsree, K.	Nanostructural control of zinc oxide for photocatalytic degradation of phenol in contaminated water	38 th Congress on Science and Technology of Thailand / 17 - 19 October 2012 / Faculty of Science, Chiang Mai University
๙๔.	Prasopthum, A. Sarapusit, S. and Rongnoparut, P.	Inhibition screening of human cytochrome p450 2a13 by thai herbs and fruits	38 th Congress on Science and Technology of Thailand / 17 - 19 October 2012 / Faculty of Science, Chiang Mai University
คณะวิทยาศาสตร์และศิลปศาสตร์			
๙๕.	ผศ.ฉลองชัย อีวสุทรสกุล	The Fundamental Physics Laboratory Intructional Model for Improving the Integrated Science Process Skill	การประชุมวิชาการวิทยาศาสตร์และ เทคโนโลยีแห่งประเทศไทย ครั้งที่ ๓๘ (วทท. 38) / วันที่ ๑๖ - ๑๘ ตุลาคม ๒๕๕๕ / ณ ศูนย์ประชุมนานาชาติ เอ็มเพรส จังหวัดเชียงใหม่

งานวิจัยที่นำเสนอในที่ประชุมวิชาการระดับชาติ
ปีงบประมาณ พ.ศ. ๒๕๕๖

ลำดับ	ชื่อผู้วิจัย	ชื่องานวิจัย	ชื่อการประชุม และสถานที่จัดประชุม
คณะวิทยาศาสตร์และศิลปศาสตร์			
๙๖.	ภัทราพร ทองน้อม	การมีส่วนร่วมของคนในชุมชนริมน้ำ จันทบุรีต่อการพัฒนาเป็น แหล่งท่องเที่ยวเชิงอนุรักษ์	การประชุมวิชาการระดับชาติ ราชภัฏสุราษฎร์ธานี ครั้งที่ ๘ "วิจัยเชิงบูรณาการ เพื่อการพัฒนาชุมชน ท้องถิ่น" / วันที่ ๑๕ - ๑๖ พฤศจิกายน ๒๕๕๕ / ณ มหาวิทยาลัยราชภัฏสุราษฎร์ธานี จังหวัดสุราษฎร์ธานี
๙๗.	นิสาชล เทศศรี	Biotransformation of pinene by Aspergillus niger	การประชุมวิชาการโครงการส่งเสริมการวิจัย ในอุดมศึกษา ครั้งที่ ๑ / วันที่ ๒๒ - ๒๓ มกราคม ๒๕๕๖ / ณ ศูนย์วัฒนธรรมภาคเหนือตอนล่าง มหาวิทยาลัยราชภัฏพิบูลสงคราม จังหวัดพิษณุโลก
๙๘.	ผศ.ฉลองชัย อีวสุทรสกุล	การพัฒนาโรงเรียนให้เป็นองค์กรแห่ง การเรียนรู้ตามหลักวินัย ๕ ประการของ Peter Senge	การประชุมวิชาการระดับชาติเครือข่ายวิจัยสถาบัน อุดมศึกษาทั่วประเทศประจำปี ๒๕๕๖ / วันที่ ๒๗ - ๒๘ กุมภาพันธ์ ๒๕๕๖ / ณ สามพรานริเวอร์ไซด์ จังหวัดนครปฐม
๙๙.	ดร.ศรัญญา อี่ยมย่อง นิสาชล เทศศรี	ผลของสารสกัดจากสมุนไพรต่อการ ควบคุมเชื้อราสาเหตุของโรคใบเหี่ยวเฉา	การประชุมวิชาการระดับชาติ มหาวิทยาลัยทักษิณ ครั้งที่ ๒๓ / วันที่ ๒๒ - ๒๓ พฤษภาคม ๒๕๕๖ / ณ ศูนย์ประชุมนานาชาติฉลองสิริราชสมบัติ ครบ ๖๐ ปี จังหวัดสงขลา
๑๐๐.	ฉนพล พุกเส็ง ดร.ยศพล ผลาผล	การพัฒนาระบบสารสนเทศเพื่อ การจัดการข้อมูลราคาผลไม้เศรษฐกิจ ในเขต จังหวัดระยองจันทบุรี และตราด	นเรศวรวิจัย ครั้งที่ ๙ : ความรู้สู่เชิงพาณิชย์ นำเศรษฐกิจไทยก้าวไกลอาเซียน / วันที่ ๒๘ - ๒๙ กรกฎาคม ๒๕๕๖ / มหาวิทยาลัยนเรศวร จังหวัดพิษณุโลก
คณะวิทยาศาสตร์และสังคมศาสตร์			
๑๐๑.	พิสิษฐ์ บึงบัว ผศ.ดร.ไพโรจน์ เร้าธนชกุล	การพัฒนาแบบจำลองการเลือกรูปแบบการ เดินทางโดยบริการขนส่งสาธารณะระหว่าง เส้นทางกรุงเทพมหานคร-อัญประเทศ	การประชุมวิชาการ "นเรศวรวิจัย" ครั้งที่ ๙ : ความรู้ สู่เชิงพาณิชย์ นำเศรษฐกิจไทยก้าวไกลอาเซียน และเท่า-งามวิจัย ครั้งที่ ๑ : เท่า-งามวิจัย นำโลจิสติกส์ ไทยสู่อาเซียน / วันที่ ๒๘ - ๒๙ กรกฎาคม ๒๕๕๖ / ณ มหาวิทยาลัยนเรศวร จังหวัดพิษณุโลก
๑๐๒.	ดร.อัญชลี มีบุญ	การตัดสินใจของนักเรียนระดับชั้นมัธยม ศึกษาปีที่ ๖ เขตพื้นที่การศึกษาสระแก้ว ในการศึกษาต่อมหาวิทยาลัยบูรพา วิทยาเขตสระแก้ว	การประชุมวิชาการระดับชาติมหาวิทยาลัยทักษิณ ครั้งที่ ๒๓ ประจำปี ๒๕๕๖ / วันที่ ๒๒ - ๒๕ พฤษภาคม ๒๕๕๖ / ณ ศูนย์ประชุมนานาชาติ ฉลองสิริราชสมบัติครบ ๖๐ปี อำเภอนาดใหญ่ จังหวัดสงขลา
๑๐๓.	ดร.ศรัญญา อี่ยมย่อง	ผลของสารสกัดจากสมุนไพรต่อการ ควบคุมเชื้อราสาเหตุของโรคใบเหี่ยวเฉา	การประชุมวิชาการระดับชาติมหาวิทยาลัยทักษิณ ครั้งที่ ๒๓ ประจำปี ๒๕๕๖ / วันที่ ๒๒ - ๒๕ พฤษภาคม ๒๕๕๖ / ณ ศูนย์ประชุมนานาชาติ ฉลองสิริราชสมบัติครบ ๖๐ปี อำเภอนาดใหญ่ จังหวัดสงขลา

งานวิจัยที่นำเสนอในที่ประชุมวิชาการระดับชาติ
ปีงบประมาณ พ.ศ. ๒๕๕๖

ลำดับ	ชื่อผู้วิจัย	ชื่องานวิจัย	ชื่อการประชุม และสถานที่จัดประชุม
คณะวิทยาศาสตร์และสังคมศาสตร์			
๑๐๔.	ว่าที่ ร.ต.กิตติศักดิ์ อ่อนอ่อน รศ.ดร.หญิง มีสัจ ดร.นวพร วิสิฐพงษ์พันธ์	การวิเคราะห์หาปัจจัยที่ส่งผลกระทบต่อ ดัชนีราคาผู้บริโภคเพื่อรองรับเขตเศรษฐกิจ พิเศษด้วยเทคนิคการทำเหมืองข้อมูล	การประชุมทางวิชาการระดับชาติด้านคอมพิวเตอร์ และเทคโนโลยีสารสนเทศ ครั้งที่ ๙ (NCCIT2013) / วันที่ ๙ - ๑๐ พฤษภาคม ๒๕๕๖ / มหาวิทยาลัย เทคโนโลยีพระจอมเกล้าพระนครเหนือ
คณะวิศวกรรมศาสตร์			
๑๐๕.	วัชรีย์ มลิกุล พัทธพงษ์ อาสนจินดา	การหาน้ำหนักบรรทุกคนเดินเท้าจาก ผลตอบสนองทางพลศาสตร์ของ สะพานลอยคนข้าม	การประชุมวิชาการวิศวกรรมโยธาแห่งชาติ ครั้งที่ ๑๘ / วันที่ ๘ - ๑๐ พฤษภาคม ๒๕๕๖ / โรงแรมดิเอ็มเพรส จ.เชียงใหม่
๑๐๖.	วณิชย์ ชื่นใจ มนต์นรินทร์ สุขประเสริฐ พุดิพงษ์ พรหมเทพ ธรรมบุญ รัศมีมาสมือง	การพยากรณ์ความสูงคลื่นซัดบนกำแพง กันคลื่นบริเวณหาดวอนนภาจังหวัดชลบุรี	การประชุมวิชาการวิศวกรรมโยธาแห่งชาติ ครั้งที่ ๑๘ / วันที่ ๘ - ๑๐ พฤษภาคม ๒๕๕๖ / โรงแรมดิเอ็มเพรส จ.เชียงใหม่
๑๐๗.	สยาม ยิ้มศิริ สุวสันต์ สุดแสง ศราวุธ ไชยรัตน์สัมพันธ์ โสภิตา เพชรรัตน์	การศึกษาการไหลซึมของน้ำมันดีเซล ในทรายภายใต้สภาวะการขึ้นลงของ ระดับน้ำใต้ดิน	การประชุมวิชาการวิศวกรรมโยธาแห่งชาติ ครั้งที่ ๑๘ / วันที่ ๘ - ๑๐ พฤษภาคม ๒๕๕๖ / โรงแรมดิเอ็มเพรส จ.เชียงใหม่
๑๐๘.	สุรเชษฐ์ นวลสิงห์ กฤษณะ เพ็ญสมบุรณ์ สยาม ยิ้มศิริ	การแก้ปัญหาเสถียรภาพของคันดินทาง หลวง : กรณีศึกษาทางหลวงพิเศษ มอเตอร์เวย์สาย ๗ บริเวณทางแยก ต่างระดับบางพระ จ.ชลบุรี	การประชุมวิชาการวิศวกรรมโยธาแห่งชาติ ครั้งที่ ๑๘ / วันที่ ๘ - ๑๐ พฤษภาคม ๒๕๕๖ / โรงแรมดิเอ็มเพรส จ.เชียงใหม่
๑๐๙.	อานนท์ วงษ์แก้ว	การวิเคราะห์ไฟในโอลิมปิคข้อต่อ คานเสาเหล็กก่อสร้างตามรูปแบบการ ก่อสร้าง ในประเทศไทยภายใต้แรงวงจักร	การประชุมวิชาการวิศวกรรมโยธาแห่งชาติ ครั้งที่ ๑๘ / วันที่ ๘ - ๑๐ พฤษภาคม ๒๕๕๖ / โรงแรมดิเอ็มเพรส จ.เชียงใหม่
๑๑๐.	อานนท์ วงษ์แก้ว	การศึกษาเสาคอนกรีตเสริมเหล็กด้วยวิธี ไฟในโอลิมปิค	การประชุมวิชาการวิศวกรรมโยธาแห่งชาติ ครั้งที่ ๑๘ / วันที่ ๘ - ๑๐ พฤษภาคม ๒๕๕๖ / โรงแรมดิเอ็มเพรส จ.เชียงใหม่
๑๑๑.	อานนท์ วงษ์แก้ว	การประเมินกำลังเสาคอนกรีตเสริมเหล็กที่ เสริมกำลังด้วยวิธีเพิ่มพื้นที่หน้าตัดด้วยคอน กรีตชนิดไม่หดตัวและวิธีการพันด้วยแผ่น ไฟเบอร์คาร์บอน	การประชุมวิชาการวิศวกรรมโยธาแห่งชาติ ครั้งที่ ๑๘ / วันที่ ๘ - ๑๐ พฤษภาคม ๒๕๕๖ / โรงแรมดิเอ็มเพรส จ.เชียงใหม่
๑๑๒.	นำพล บุตรเชื้อไทย เที่ยง ชีวะเกตุ วิเชียร ชาลี	การแทรกซึมคลอไรด์ในคอนกรีตที่ทำจาก มวลรวมจากเศษคอนกรีตที่ผสมเถาถ่านหิน ภายใต้สภาวะแวดล้อมทะเล	การประชุมวิชาการวิศวกรรมโยธาแห่งชาติ ครั้งที่ ๑๘ / วันที่ ๘ - ๑๐ พฤษภาคม ๒๕๕๖ / โรงแรมดิเอ็มเพรส จ.เชียงใหม่
๑๑๓.	วิชัย พรหมรักษ์ อภิชาติ ทุมสุด วิเชียร ชาลี	การป้องกันการกัดกร่อนของคอนกรีต เสริมเหล็กในสิ่งแวดล้อมทะเลโดยใช้ กากเคลือบคาร์ไบด์	การประชุมวิชาการวิศวกรรมโยธาแห่งชาติ ครั้งที่ ๑๘ / วันที่ ๘ - ๑๐ พฤษภาคม ๒๕๕๖ / โรงแรมดิเอ็มเพรส จ.เชียงใหม่

งานวิจัยที่นำเสนอในที่ประชุมวิชาการระดับชาติ
ปีงบประมาณ พ.ศ. ๒๕๕๖

ลำดับ	ชื่อผู้วิจัย	ชื่องานวิจัย	ชื่อการประชุม และสถานที่จัดประชุม
คณะวิศวกรรมศาสตร์			
๑๑๔.	กীরติกร เจริญพร้อม เที่ยง ชีวะเกตุ วิเชียร ชาลี	ผลของเก้าอี้ปาล์มน้ำมันต่อสัมประสิทธิ์การ แทรกซึมของคลอไรด์ในคอนกรีตภายใต้ สภาวะแวดล้อมทะเล	การประชุมวิชาการวิศวกรรมโยธาแห่งชาติ ครั้งที่ ๑๘ / วันที่ ๘ - ๑๐ พฤษภาคม ๒๕๕๖ / โรงแรมดิเอ็มเพรส จ.เชียงใหม่
๑๑๕.	นุชจิรา ทำมาตา ทวีชัย สำราญวานิช สนธยา ทองอรุณศรี สมนึก ตั้งเต็มสิริกุล	ผลกระทบของเก้าอี้ลอยและผงหินปูนต่อ สัมประสิทธิ์การแพร่คลอไรด์และกำลังอัด ของคอนกรีตที่เผชิญสิ่งแวดล้อมทะเลเป็น เวลา ๓ ปี	การประชุมวิชาการวิศวกรรมโยธาแห่งชาติ ครั้งที่ ๑๘ / วันที่ ๘ - ๑๐ พฤษภาคม ๒๕๕๖ / โรงแรมดิเอ็มเพรส จ.เชียงใหม่
๑๑๖.	Chour, S., Sumranwanich, T. and Tangtermsirikul, S.	A model for determining chloride penetration profile in cementitious system	18th National Convention on Civil Engineering / วันที่ ๘ - ๑๐ พฤษภาคม ๒๕๕๖ / โรงแรมดิเอ็มเพรส จ.เชียงใหม่
๑๑๗.	ลีนา ปรีก ทวีชัย สำราญวานิช	ความต้านทานคลอไรด์ของคอนกรีตผสม ตะกรันเตาถลุงเหล็กบดและผงหินปูน	การประชุมวิชาการวิศวกรรมโยธาแห่งชาติ ครั้งที่ ๑๘ / วันที่ ๘ - ๑๐ พฤษภาคม ๒๕๕๖ / โรงแรมดิเอ็มเพรส จ.เชียงใหม่
๑๑๘.	พงศธร อร์อำมวัด Phang Sey Ha ญาณี รัตน์วิริยะ นัสสิริส กรทอง พัทธ์พงษ์ อาสนจินดา	การประเมินค่าดัชนีความปลอดภัยของ ชิ้นส่วนโครงสร้างสะพานโดยการทดสอบ แบบพลวัต	การประชุมวิชาการวิศวกรรมโยธาแห่งชาติ ครั้งที่ ๑๘ / วันที่ ๘ - ๑๐ พฤษภาคม ๒๕๕๖ / โรงแรมดิเอ็มเพรส จ.เชียงใหม่
๑๑๙.	Boonsongsrikul, A., Panyavaraporn, J., Jlrapan Sophon. and Jeerawat Buddee.	Motion Detection through Wireless IP Camera	การประชุมวิชาการ งานวิจัย และพัฒนา เชิงประยุกต์ ครั้งที่ ๕ / วันที่ ๘ - ๑๐ พฤษภาคม ๒๕๕๖ / มหาวิทยาลัยเทคโนโลยีสุรนารี
๑๒๐.	ปิติ โรจน์วรรณสินธุ์ ปิ่นทชชนิด มหัทธัญวานิชย์ พันทิวา ทองไสย์	การพัฒนาาระบบขนส่งสาธารณะเพื่อสนับสนุน การเดินทางเชื่อมต่อกับรถไฟฟ้าความเร็ว สูงกรณีศึกษาการเดินทางระหว่างชายหาด บางแสนกับสถานีรถไฟความเร็วสูงชลบุรี	การประชุมวิชาการวิศวกรรมโยธาแห่งชาติ ครั้งที่ ๑๘ / วันที่ ๘ - ๑๐ พฤษภาคม ๒๕๕๖ / โรงแรมดิเอ็มเพรส จ.เชียงใหม่
๑๒๑.	ปิติ โรจน์วรรณสินธุ์ สมภพ วันดี	การบรรเทาปัญหาการจราจรด้วยเทคนิค การบริหารจัดการการจราจรกรณีศึกษา ถนนในเขตเมืองพัทยา	การประชุมวิชาการวิศวกรรมโยธาแห่งชาติ ครั้งที่ ๑๘ / วันที่ ๘ - ๑๐ พฤษภาคม ๒๕๕๖ / โรงแรมดิเอ็มเพรส จ.เชียงใหม่
๑๒๒.	Panyavaraporn, J.	Performance Analysis of Flexible Macroblock Ordering based on Foreground/Background and Error Concealment for H.264/AVC Wireless Transmission	Burapha University International Conference 2013 / 935 - 942.
๑๒๓.	สยาม ยิ้มศิริ สุวัฒน์ สุดแสง ฐิตพล สุริยะมงคลชัย ศรัณย์ ศรีโพธิ์	การศึกษาความสัมพันธ์ระหว่างค่าความ หนาแน่นเชิงแสงเฉลี่ยและความอืดตัวของ ของเหลวในทรายโดยใช้เทคนิค การวิเคราะห์ภาพถ่าย	การประชุมสัมมนาทางวิชาการมหาวิทยาลัย เทคโนโลยีราชมงคลภาคตะวันออกเฉียงเหนือ ครั้งที่ ๖ / วันที่ ๑๕ - ๑๗ พฤษภาคม ๒๕๕๖ / โรงแรมชลจันทร์ พัทยารีสอร์ท

งานวิจัยที่นำเสนอในที่ประชุมวิชาการระดับชาติ
ปีงบประมาณ พ.ศ. ๒๕๕๖

ลำดับ	ชื่อผู้วิจัย	ชื่องานวิจัย	ชื่อการประชุม และสถานที่จัดประชุม
คณะวิศวกรรมศาสตร์			
๑๒๔.	ปรีดา รัศมี ธรรมบุญ รัศมีมาสมือง	การประเมินเชิงเปรียบเทียบมาตรการ ป้องกันและแก้ไขปัญหการกัดเซาะ ชายฝั่งทะเล จังหวัดสมุทรปราการ	การประชุมวิชาการวิศวกรรมแหล่งน้ำแห่งชาติ ครั้งที่ ๕ / วันที่ ๖ กันยายน ๒๕๕๖ / โรงแรมเลอเมอร์เดียน เชียงราย รีสอร์ท
๑๒๕.	สมเสียง จันทาสี ศุภชัย สุวรรณาวุช ฉัตรชัย ไฉนถิติ เอกชัย บัวแสง	การปรับปรุงกระบวนการเจาะรูชิ้นงาน สปอยเลอร์ของรถยนต์ด้วยระบบอัตโนมัติ	การประชุมวิชาการช่างงานวิศวกรรมอุตสาหกรรม ประจำปี ๒๕๕๖ (IE Network Conference 2013)
๑๒๖.	สมเสียง จันทาสี กนก ตั้งเจริญ บรรพต ไทยวรรณ โทธิไทร เครือออน	การปรับปรุงประสิทธิภาพสายการผลิต ชิ้นส่วนคานรับน้ำหนักรถยนต์	การประชุมวิชาการช่างงานวิศวกรรมอุตสาหกรรม ประจำปี ๒๕๕๖ (IE Network Conference 2013)
คณะศึกษาศาสตร์			
๑๒๗.	ศมณญา ถวิลญาตี Dr.Jamie Wallin รศ.ดร.มนตรี แยมกลีกร ดร.สุรัตน์ ไชยชมภู	Creating a Sense of urgency and Purpose : the Thai Challenge	EDUCA 2012: Teacher as a Learner / วันที่ ๑๐ - ๑๒ ตุลาคม ๒๕๕๕ / ณ อาคารอิมแพค ฟอรัม (Hall 9) อิมแพคเมืองทองธานี กรุงเทพฯ
๑๒๘.	ผศ.ดร.สุเมธ งามกนก	การศึกษาเทคนิคการนิเทศการศึกษาปัญหา และแนวทางการแก้ไขปัญหาการนิเทศ การศึกษาในเขตจังหวัด ในภาคตะวันออกเฉียง	EDUCA 2012: Teacher as a Learner / วันที่ ๑๐ - ๑๒ ตุลาคม ๒๕๕๕ / ณ อาคารอิมแพค ฟอรัม (Hall 9) อิมแพคเมืองทองธานี กรุงเทพฯ
๑๒๙.	นาวาตรี ดร.พงศ์เทพ จิระโร	การสังเคราะห์รายงานการประเมินตนเอง (SAR)และวิเคราะห์ความพึงพอใจของ สมาชิกเครือข่ายโครงการโทรทัศน์ครู	EDUCA 2012: Teacher as a Learner / วันที่ ๑๐ - ๑๒ ตุลาคม ๒๕๕๕ / ณ อาคารอิมแพค ฟอรัม (Hall 9) อิมแพคเมืองทองธานี กรุงเทพฯ
คณะสหเวชศาสตร์			
๑๓๐.	Wongdee K., Thonapan N., Krishnamra N. and Charoenphandhu N.	Changes in the expression of Indian hedgehog and Runx2 proteins in the growth plate of bromocriptine-treated lactating rats	การประชุม “นักวิจัยรุ่นใหม่...พบ...เมธีวิจัยอาวุโส สกว.” ครั้งที่ ๑๓ / วันที่ ๑๖ - ๑๘ ตุลาคม พ.ศ. ๒๕๕๖ / โรงแรมเดอะริเจนท์ ซะอำบีช รีสอร์ทหัวหิน ชะอำ จังหวัดเพชรบุรี
๑๓๑.	ผศ.ดร.ศิริพร จำเนียรสวัสดิ์	Microglial Activation Inhibits Hippocampal Estrogen Synthesis- Mediated Memory Formation	การประชุม “นักวิจัยรุ่นใหม่...พบ...เมธีวิจัยอาวุโส สกว.” ครั้งที่ ๑๓ / วันที่ ๑๖ - ๑๘ ตุลาคม พ.ศ. ๒๕๕๖ / โรงแรมเดอะริเจนท์ ซะอำบีช รีสอร์ทหัวหิน ชะอำ จังหวัดเพชรบุรี
๑๓๒.	ผศ.ดร.ศศมล ผาสุข รศ.ดร.ประเสริฐ มีรัตน์	Studies of chemical compounds, subacute and acute toxicity of crude extracts from Gynura divaricata DC. on the level of blood glucose in diabetic rats	การประชุมวิชาการสภาวิจัยแห่งชาติ พัทยา ชลบุรี ๒๕๕๖

งานวิจัยที่นำเสนอในที่ประชุมวิชาการระดับชาติ ปีงบประมาณ พ.ศ. ๒๕๕๖

ลำดับ	ชื่อผู้วิจัย	ชื่องานวิจัย	ชื่อการประชุม และสถานที่จัดประชุม
คณะอักษรณ์			
๑๓๓.	ดร.ภูวคณ วรธนะชัยแสง ดร.นันทรัตน์ บุณนาค ดร.ชุติมันต์ จันทร์เมือง	Influence of Be to phase change on the melted surface of high temperature-heated sapphire	The 3 rd International Gem and Jewelry Conference (GIT 2012) / The Imperial Queen's Park Hotel
๑๓๔.	ดร.ชุติมันต์ จันทร์เมือง ดร.ณัฐพล ชมแสง ดร.นันทรัตน์ บุณนาค	Stone-in-place jewelry casting : influence of sprue design on change of sapphire color	The 30 th Annual Conference of the Microscopy Society of Thailand (MST30) / Maneechan Resort, Chanthaburi, Thailand
๑๓๕.	ดร.ชุติมันต์ จันทร์เมือง ดร.ณัฐพล ชมแสง	Improvement of Ag-Cu-Ge Jewelry Alloy by Age-Hardening	The 30 th Annual Conference of the Microscopy Society of Thailand (MST30) / Maneechan Resort, Chanthaburi, Thailand
๑๓๖.	ผศ.ดร.พิมพ์ทอง ทองนพคุณ	Bulk Synthesis of nano- and micro-sized Copper Particles by Green Chemical Reduction Method	The 30 th Annual Conference of the Microscopy Society of Thailand (MST30) / Maneechan Resort, Chanthaburi, Thailand
วิทยาลัยพาณิชยศาสตร์			
๑๓๗.	ฤทธิ ชูเกียรติ	ประสิทธิภาพในการทำงานเชิงเศรษฐศาสตร์ต่อความสำเร็จของธุรกิจจำหน่ายอุปกรณ์เครื่องมือช่าง (Hardware) ของผู้ค้าปลีกรายย่อยในจังหวัดชลบุรี	สัมมนาวิชาการระดับนานาชาติครั้งที่ ๕ The 5 th ASEAN+ C+I Symposium on Business Management Research
๑๓๘.	พิพัฒน์ สิทธิณิสัยสุข ฤทธิ ชูเกียรติ	ปัจจัยที่มีผลต่อกระบวนการตัดสินใจใช้บริการรถสาธารณะในเขตอำเภอเมืองชลบุรี จังหวัดชลบุรี	สัมมนาวิชาการระดับนานาชาติครั้งที่ ๕ The 5 th ASEAN+ C+I Symposium on Business Management Research
๑๓๙.	วาริษา พันภัยพาล ฤทธิ ชูเกียรติ	การรับรู้ภาพลักษณ์องค์กรและการตัดสินใจใช้บริการในธุรกิจโรงพยาบาลเอกชนของผู้บริโภคในเขตจังหวัดชลบุรี	สัมมนาวิชาการระดับนานาชาติครั้งที่ ๕ The 5 th ASEAN+ C+I Symposium on Business Management Research
๑๔๐.	กานต์ภิรมย์ กุลพสุมนต์ ฤทธิ ชูเกียรติ	กลยุทธ์การตลาดบริการสุขภาพโรงพยาบาลเอกชนในเขตจังหวัดชลบุรีเพื่อรองรับเขตการค้าเสรีอาเซียนจากทัศนคติของผู้บริโภค ของจังหวัดชลบุรี	สัมมนาวิชาการระดับนานาชาติครั้งที่ ๕ The 5 th ASEAN+ C+I Symposium on Business Management Research
๑๔๑.	ชนิกา แยมมณี ฤทธิ ชูเกียรติ	การส่งเสริมการขายที่มีต่อคุณค่าของตราयीหือและปัจจัยที่มีผลต่อการตัดสินใจใช้บริการของคลินิกดูแลความงามประเภทเฟรนไชน์ในเขตจังหวัดชลบุรี	สัมมนาวิชาการระดับนานาชาติครั้งที่ ๕ The 5 th ASEAN+ C+I Symposium on Business Management Research
๑๔๒.	จิราภรณ์ สาสีสั่งข์ สุรติ สุพิชญางกูร	แนวทางการพัฒนาสมรรถนะวิศวกรสู่สมรรถนะสากลเพื่อรองรับการเป็นประชาคมเศรษฐกิจอาเซียน	สัมมนาวิชาการระดับนานาชาติครั้งที่ ๕ The 5 th ASEAN+ C+I Symposium on Business Management Research
๑๔๓.	แกร่งกล้า อ่าวชุติมานันท์ สุรติ สุพิชญางกูร	ปัจจัยที่มีอิทธิพลต่อการพัฒนาตนเองของบุคลากรระดับแรงงานในอุตสาหกรรมอาหารทะเลแห้ง จังหวัดชลบุรี	สัมมนาวิชาการระดับนานาชาติครั้งที่ ๕ The 5 th ASEAN+ C+I Symposium on Business Management Research

งานวิจัยที่นำเสนอในที่ประชุมวิชาการระดับชาติ
ปีงบประมาณ พ.ศ. ๒๕๕๖

ลำดับ	ชื่อผู้วิจัย	ชื่องานวิจัย	ชื่อการประชุม และสถานที่จัดประชุม
วิทยาลัยพาณิชย์ศาสตร์			
๑๔๔.	สุดฤทธิ ใจจักรธรรม สุรติ สุทธิขยางกูร	การพัฒนาความสามารถการแข่งขันใน อุตสาหกรรมหินขัดสวนในเขตอำเภอเมือง จังหวัดกาญจนบุรี	สัมมนาวิชาการระดับนานาชาติครั้งที่ ๕ The 5 th ASEAN+ C+I Symposium on Business Management Research
๑๔๕.	ภัทร์สุดา ชัยวงศ์ สุรติ สุทธิขยางกูร	อิทธิพลของความสอดคล้องของภาพลักษณ์ ปัจจัยด้านผลิตภัณฑ์ความพึงพอใจของผู้บริโภค และความภักดีต่อตราสินค้าเครื่องสำอางเกาหลี ยี่ห้อหนึ่งในสถานศึกษาระดับอุดมศึกษา ในเขตอำเภอเมืองจังหวัดชลบุรี	สัมมนาวิชาการระดับนานาชาติครั้งที่ ๕ The 5 th ASEAN+ C+I Symposium on Business Management Research
๑๔๖.	พีรสิทธิ์ มาตรสร้อย สุรติ สุทธิขยางกูร	คุณภาพการบริการส่งผลต่อความพึงพอใจ และความจงรักภักดีของผู้ใช้บริการของธุรกิจ พิตเนสเซนเตอร์ในเขตอำเภอเมือง จังหวัดชลบุรี	สัมมนาวิชาการระดับนานาชาติครั้งที่ ๕ The 5 th ASEAN+ C+I Symposium on Business Management Research
๑๔๗.	ชนิษฐา จิตสุข ยอดยิ่ง ธนทวี	ผลกระทบของการซื้อหุ้นคืนต่อราคาหุ้น และสภาพคล่องของบริษัทจดทะเบียนใน ตลาดหลักทรัพย์แห่งประเทศไทย	สัมมนาวิชาการระดับนานาชาติครั้งที่ ๕ The 5 th ASEAN+ C+I Symposium on Business Management Research
๑๔๘.	ณัฐนันท์ สุรวัดมา ยอดยิ่ง ธนทวี	ความสัมพันธ์ระหว่างโครงสร้างผู้ถือหุ้น กับมูลค่ากิจการของบริษัทจดทะเบียนใน ตลาดหลักทรัพย์แห่งประเทศไทย	สัมมนาวิชาการระดับนานาชาติครั้งที่ ๕ The 5 th ASEAN+ C+I Symposium on Business Management Research
๑๔๙.	JIEPING GOU ยอดยิ่ง ธนทวี	ความสัมพันธ์ระหว่างโครงสร้างผู้ถือหุ้น และนโยบายเงินปันผลของบริษัทที่ จดทะเบียนในตลาดหลักทรัพย์ Shanghai แห่งประเทศไทย สาธารณประชาชนจีน	สัมมนาวิชาการระดับนานาชาติครั้งที่ ๕ The 5 th ASEAN+ C+I Symposium on Business Management Research
๑๕๐.	อัญชิสรา ภิญญ ยอดยิ่ง ธนทวี	ความสัมพันธ์ระหว่างการกระจายตัวของ ผู้ถือหุ้นกับสภาพคล่องของบริษัทจดทะเบียน ในตลาดหลักทรัพย์แห่งประเทศไทย	สัมมนาวิชาการระดับนานาชาติครั้งที่ ๕ The 5 th ASEAN+ C+I Symposium on Business Management Research
๑๕๑.	ภัทรภรณ์ ทองเชื้อ กฤษ จรินทร์	ปัจจัยในการเลือกซื้ออาคารชุดของผู้บริโภค ในเขตกรุงเทพมหานคร	สัมมนาวิชาการระดับนานาชาติครั้งที่ ๕ The 5 th ASEAN+ C+I Symposium on Business Management Research
๑๕๒.	รัชนกวงศ์ เกิดสุข กฤษ จรินทร์	การศึกษาความพร้อมและความเข้าใจของ ประชาคมเศรษฐกิจอาเซียนต่อการส่งออก ยางพาราในภาคตะวันออก	สัมมนาวิชาการระดับนานาชาติครั้งที่ ๕ The 5 th ASEAN+ C+I Symposium on Business Management Research
๑๕๓.	สมิตรา ทิณวรรณ สุราศิณี สุชีวะ	สมรรถนะของผู้ประกอบการและพฤติกรรม การขายยางพาราที่ส่งผลต่อความสำเร็จของ ธุรกิจรับซื้อยางพาราของผู้ประกอบการ ในเขตจังหวัดระยอง	สัมมนาวิชาการระดับนานาชาติครั้งที่ ๕ The 5 th ASEAN+ C+I Symposium on Business Management Research
๑๕๔.	พิชญา ภูมิประเทศ สุราศิณี สุชีวะ	แนวทางการพัฒนาตลาดนักท่องเที่ยว ชาวต่างชาติในอำเภอชะอำ จังหวัดเพชรบุรี	สัมมนาวิชาการระดับนานาชาติครั้งที่ ๕ The 5 th ASEAN+ C+I Symposium on Business Management Research

งานวิจัยที่นำเสนอในที่ประชุมวิชาการระดับชาติ
ปีงบประมาณ พ.ศ. ๒๕๕๖

ลำดับ	ชื่อผู้วิจัย	ชื่องานวิจัย	ชื่อการประชุม และสถานที่จัดประชุม
วิทยาลัยพาณิชยศาสตร์			
๑๕๕.	เยาวลักษณ์ รังสะกินนิน สุธาศิณี สุชีวะ	ศักยภาพการส่งออกเงาะของจังหวัดตราด เพื่อแก้ไขปัญหาเงาะล้นตลาดพร้อมก้าวสู่ ประชาคมเศรษฐกิจอาเซียน (AEC)	สัมมนาวิชาการระดับนานาชาติครั้งที่ ๕ The 5 th ASEAN+ C+I Symposium on Business Management Research
๑๕๖.	พรรณวดี ชาญชัยวรวิทย์ ศรัณยา เลิศพุทธรักษ์	ปัจจัยที่มีผลต่อการตัดสินใจใช้บริการใน ร้านเช่าวีซีดีและดีวีดีภาพยนตร์ลิขสิทธิ์ใน อำเภอศรีราชา จังหวัดชลบุรี	สัมมนาวิชาการระดับนานาชาติครั้งที่ ๕ The 5 th ASEAN+ C+I Symposium on Business Management Research
๑๕๗.	สัญญา โอ่งเจริญ ศรัณยา เลิศพุทธรักษ์	อิทธิพลของภาพลักษณ์ร้านอาหารฮาลาล/ สถานที่ท่องเที่ยวและการรับรู้ข่าวสารที่มีผล ต่อความตั้งใจกลับมาเยี่ยมของนักท่องเที่ยว ไทยชาวมุสลิมในเมืองพัทยา จังหวัดชลบุรี	สัมมนาวิชาการระดับนานาชาติครั้งที่ ๕ The 5 th ASEAN+ C+I Symposium on Business Management Research
๑๕๘.	ธิดาภรณ์ อินทะนิล สุชนนี เมธโยธิน	การรับรู้และความคาดหวังของผู้ใช้บริการ ธุรกิจรับ-ส่งพนักงานในเขตนิคม อุตสาหกรรม อีสเทิร์นซีบอร์ด จังหวัดระยอง	สัมมนาวิชาการระดับนานาชาติครั้งที่ ๕ The 5 th ASEAN+ C+I Symposium on Business Management Research
๑๕๙.	ประทุมพร อยู่ประเสริฐ ฤทธิ ชูเกียรติ	การศึกษาความเป็นไปได้ในการขยายธุรกิจ แฟรนไชส์นมโนนครหลวงเวียงจันทน์ สปป.ลาว	สัมมนาวิชาการระดับนานาชาติครั้งที่ ๕ The 5 th ASEAN+ C+I Symposium on Business Management Research
๑๖๐.	นุชนารถ วงศาเสถียร ยอดยิ่ง ธนทวี	ความสัมพันธ์ระหว่างการกำกับดูแลกิจการ ของบริษัทกับมูลค่าเพิ่มการตลาดของ บริษัทจดทะเบียนในตลาดหลักทรัพย์ แห่งประเทศไทย	สัมมนาวิชาการระดับนานาชาติครั้งที่ ๕ The 5 th ASEAN+ C+I Symposium on Business Management Research
๑๖๑.	ณัฐสิริ คำชาย ฤทธิ ชูเกียรติ	ปัจจัยที่มีผลต่อพฤติกรรมการลงทุนของ นักลงทุนหลังการเปิดตลาดหลักทรัพย์ อาเซียนในเขตจังหวัดชลบุรี	สัมมนาวิชาการระดับนานาชาติครั้งที่ ๕ The 5 th ASEAN+ C+I Symposium on Business Management Research
๑๖๒.	กวิณ มุสิกกา กฤษ จรินทร์โท	ปัจจัยด้านผลิตภัณฑ์และคุณค่าตราสินค้าที่ ส่งผลต่อทัศนคติในตราสินค้าของ เครื่องสำอางไทย ในสปป.ลาว	สัมมนาวิชาการระดับนานาชาติครั้งที่ ๕ The 5 th ASEAN+ C+I Symposium on Business Management Research
๑๖๓.	อุบลวรรณ ปานกลาง ศรัณยา เลิศพุทธรักษ์	สมรรถนะการทำงานของพนักงานโรงแรม โนนครหลวงเวียงจันทน์สาธารณรัฐ ประชาธิปไตยประชาชนลาวเปรียบเทียบกับ เมืองพัทยา จังหวัดชลบุรี	สัมมนาวิชาการระดับนานาชาติครั้งที่ ๕ The 5 th ASEAN+ C+I Symposium on Business Management Research
๑๖๔.	ทองใบ อุดหนุน ศรัณยา เลิศพุทธรักษ์	การปรับปรุงมาตรฐานการผลิตน้ำดื่มให้เข้า สู่ระบบมาตรฐาน GMP ในด้านสถานที่ตั้ง และอาคารผลิตเครื่องมือเครื่องจักร และ อุปกรณ์การผลิตและการสุขาภิบาล : กรณีศึกษา โรงผลิตน้ำดื่มชุมชนมาบชลูด ตำบลมาตาพุด อำเภอเมืองจังหวัดระยอง	งานประชุมสัมมนาวิชาการด้านบริหารธุรกิจ ภาคอุตสาหกรรมในเขตชายฝั่งตะวันออก ครั้งที่ ๒ / วันที่ ๒๔ สิงหาคม ๒๕๕๖

งานวิจัยที่นำเสนอในที่ประชุมวิชาการระดับชาติ
ปีงบประมาณ พ.ศ. ๒๕๕๖

ลำดับ	ชื่อผู้วิจัย	ชื่องานวิจัย	ชื่อการประชุม และสถานที่จัดประชุม
วิทยาลัยพาณิชยศาสตร์			
๑๖๕.	วรพงษ์ วรจารุงค์ สุชนี เมธิโยธิน	การตอบสนองของผู้ซื้อประกันชีวิตใน สปป.ลาว (นครหลวงเวียงจันทน์)	งานประชุมสัมมนาวิชาการด้านบริหารธุรกิจ ภาคอุตสาหกรรมในเขตชายฝั่งตะวันออก ครั้งที่ ๒ / วันที่ ๒๔ สิงหาคม ๒๕๕๖
๑๖๖.	รภัศรา สิทธิราช สุชนี เมธิโยธิน	โอกาสและช่องทางการจัดจำหน่ายธุรกิจ ประกันชีวิตใน สปป. ลาว (นครหลวงเวียงจันทน์)	งานประชุมสัมมนาวิชาการด้านบริหารธุรกิจ ภาคอุตสาหกรรมในเขตชายฝั่งตะวันออก ครั้งที่ ๒ / วันที่ ๒๔ สิงหาคม ๒๕๕๖
๑๖๗.	ไพรินทร์ ไสขาว กฤษณา โทธิสารัตนะ	ความสัมพันธ์ระหว่างการปฏิบัติที่ สอดคล้องกับวัฒนธรรมองค์กรกับผลการ ปฏิบัติงานของพนักงาน กรณีศึกษา บริษัท พีไอ อินดัสทรี จำกัด	งานประชุมสัมมนาวิชาการด้านบริหารธุรกิจ ภาคอุตสาหกรรมในเขตชายฝั่งตะวันออก ครั้งที่ ๒ / วันที่ ๒๔ สิงหาคม ๒๕๕๖
๑๖๘.	โยษิตา หลวงสุรินทร์ กฤษ จรินโท	ปัจจัยที่ส่งผลต่อการบริหารแรงงาน สัมพันธ์ในสถานประกอบการที่มีสภาพ แรงงานในนิคมอุตสาหกรรมอีสเทิร์นซีบอร์ด	งานประชุมสัมมนาวิชาการด้านบริหารธุรกิจ ภาคอุตสาหกรรมในเขตชายฝั่งตะวันออก ครั้งที่ ๒ / วันที่ ๒๔ สิงหาคม ๒๕๕๖
๑๖๙.	เอกเถกิง กนกศิริมา สุรดี สุพิฆางกูร	เทคนิคการปรับปรุงการผลิตเพื่อเพิ่มผล ผลิตของแผนกผลิตชุดแปรงถ่านของ โรงงานแห่งหนึ่ง	งานประชุมสัมมนาวิชาการด้านบริหารธุรกิจ ภาคอุตสาหกรรมในเขตชายฝั่งตะวันออก ครั้งที่ ๒ / วันที่ ๒๔ สิงหาคม ๒๕๕๖
๑๗๐.	รัชฎาภรณ์ แฉงจักร กฤษณา โทธิสารัตนะ	ความสัมพันธ์ระหว่างการรับรู้บรรยากาศ องค์กรแห่งการเรียนรู้กับพฤติกรรม ถ่ายทอดความรู้ที่อยู่ในตัวบุคคลของ บริษัท เอสซีจีเคมีคอลส์ จำกัด	งานประชุมสัมมนาวิชาการด้านบริหารธุรกิจ ภาคอุตสาหกรรมในเขตชายฝั่งตะวันออก ครั้งที่ ๒ / วันที่ ๒๔ สิงหาคม ๒๕๕๖
๑๗๑.	สุธิมา นิลลออ สุรดี สุพิฆางกูร	ปัจจัยที่มีผลต่อการตัดสินใจเลือกผู้ให้ บริการโลจิสติกส์ของผู้ประกอบการ คลังสินค้าทัณฑ์บนแห่งหนึ่งใน นิคมอุตสาหกรรมอีสเทิร์น ซีบอร์ด ระยอง	งานประชุมสัมมนาวิชาการด้านบริหารธุรกิจ ภาคอุตสาหกรรมในเขตชายฝั่งตะวันออก ครั้งที่ ๒ / วันที่ ๒๔ สิงหาคม ๒๕๕๖
๑๗๒.	วิไลรัตน์ เง็กเอี่ยม สุรดี สุพิฆางกูร	การเปรียบเทียบผลผลิตและการวิเคราะห์ ต้นทุนการปลูกข้าวระหว่างการใช้เครื่อง หว่าน กับการปักดำแบบใช้รถดำนา : กรณีศึกษาแปลงเกษตรกร อำเภอบางน้ำเปรี้ยว จังหวัดฉะเชิงเทรา	งานประชุมสัมมนาวิชาการด้านบริหารธุรกิจ ภาคอุตสาหกรรมในเขตชายฝั่งตะวันออก ครั้งที่ ๒ / วันที่ ๒๔ สิงหาคม ๒๕๕๖
๑๗๓.	วทันย์เกียรติ์ สันตกิจ บรรพต วิรุณราช	การปรับตัวทางด้านวัฒนธรรมการทำงาน ของลูกจ้างไทยต่อนายจ้างต่างชาติ	งานประชุมสัมมนาวิชาการด้านบริหารธุรกิจ ภาคอุตสาหกรรมในเขตชายฝั่งตะวันออก ครั้งที่ ๒ / วันที่ ๒๔ สิงหาคม ๒๕๕๖
๑๗๔.	แสนัญญากร อ่อนเสมอ ฤทธิ ชูเกียรติ	เพิ่มขีดความสามารถของบุคลากรใน อุตสาหกรรมการผลิตรถจักรยานยนต์เพื่อ รองรับความร่วมมือประชาคมเศรษฐกิจ อาเซียน(AEC) : กรณีศึกษา บริษัท หง ซี อินเตอร์เนชั่นแนล จำกัด	งานประชุมสัมมนาวิชาการด้านบริหารธุรกิจ ภาคอุตสาหกรรมในเขตชายฝั่งตะวันออก ครั้งที่ ๒ / วันที่ ๒๔ สิงหาคม ๒๕๕๖

งานวิจัยที่นำเสนอในที่ประชุมวิชาการระดับชาติ
ปีงบประมาณ พ.ศ. ๒๕๕๖

ลำดับ	ชื่อผู้วิจัย	ชื่องานวิจัย	ชื่อการประชุม และสถานที่จัดประชุม
วิทยาลัยพาณิชยศาสตร์			
๑๗๕.	วิสันต์ ลมโธสง สุรติ สุพิฆางกูร	ความพึงพอใจของพนักงานบริษัท ABC จำกัดต่อการให้บริการของฝ่ายบริการ Facility แผนกวิศวกรรม	งานประชุมสัมมนาวิชาการด้านบริหารธุรกิจ ภาคอุตสาหกรรมในเขตชายฝั่งตะวันออก ครั้งที่ ๒ / วันที่ ๒๔ สิงหาคม ๒๕๕๖
๑๗๖.	พัฒนาพงศ์ กิ่งแก้ว สุรติ สุพิฆางกูร	การลดต้นทุนการผลิตโดยใช้แนวคิดระบบ การผลิตแบบสิ้นมาประยุกต์ใช้ในอุตสาหกรรม การผลิต : กรณีศึกษา บริษัท XYZ จำกัด	งานประชุมสัมมนาวิชาการด้านบริหารธุรกิจ ภาคอุตสาหกรรมในเขตชายฝั่งตะวันออก ครั้งที่ ๒ / วันที่ ๒๔ สิงหาคม ๒๕๕๖
๑๗๗.	อดิสร เนื่องจำนง สุรติ สุพิฆางกูร	ความสัมพันธ์ระหว่างปัจจัยที่มีผลต่อการ ยอมรับนวัตกรรมและความรู้ความเข้าใจ ระบบเอกสารอิเล็กทรอนิกส์ (E-form) ที่นำมาใช้ในการควบคุมระบบการจัดการ เอกสารของบริษัทแห่งหนึ่งในนิคม อุตสาหกรรมอมตะนคร จังหวัดชลบุรี	งานประชุมสัมมนาวิชาการด้านบริหารธุรกิจ ภาคอุตสาหกรรมในเขตชายฝั่งตะวันออก ครั้งที่ ๒ / วันที่ ๒๔ สิงหาคม ๒๕๕๖
๑๗๘.	ปัทมนันท์ หิรัญธีร์วัฒน์ สุชนนี เมธิโยธิน	ประสิทธิผลของการใช้กลยุทธ์สื่อสารการ ตลาดแบบบูรณาการ : ประกันชีวิตใน สปป. ลาว (นครหลวงเวียงจันทน์)	งานประชุมสัมมนาวิชาการด้านบริหารธุรกิจ ภาคอุตสาหกรรมในเขตชายฝั่งตะวันออก ครั้งที่ ๒ / วันที่ ๒๔ สิงหาคม ๒๕๕๖
๑๗๙.	ศิริัญญา วิรุณราช ศรัณยา เลิศพุทธรักษ์	อิทธิพลของสื่อโทรทัศน์ของไทยต่อการ บริโภคสินค้าของผู้บริโภคใน สปป.ลาว กรณีศึกษา นครหลวงเวียงจันทน์	งานประชุมสัมมนาวิชาการด้านบริหารธุรกิจ ภาคอุตสาหกรรมในเขตชายฝั่งตะวันออก ครั้งที่ ๒ / วันที่ ๒๔ สิงหาคม ๒๕๕๖
๑๘๐.	ระพีพรรณ อุดหนุน สุรติ สุพิฆางกูร	แนวทางการปรับปรุงการผลิตน้ำดื่มให้เข้า สู่ระบบมาตรฐาน GMP ในด้านการปรับ คุณภาพน้ำการควบคุมคุณภาพมาตรฐาน :กรณีศึกษาโรงผลิตน้ำดื่มชุมชนมาบขุด ตำบลมาบตาพุด อำเภอเมือง จังหวัดระยอง	งานประชุมสัมมนาวิชาการด้านบริหารธุรกิจ ภาคอุตสาหกรรมในเขตชายฝั่งตะวันออก ครั้งที่ ๒ / วันที่ ๒๔ สิงหาคม ๒๕๕๖
๑๘๑.	ภารวี มณีแสง ศรัณยา เลิศพุทธรักษ์	การรับรู้และการมีส่วนร่วมของชุมชนใน กิจกรรมด้านความรับผิดชอบต่อสังคม (CSR) ของบริษัทไออาร์พีซี จำกัด (มหาชน)	งานประชุมสัมมนาวิชาการด้านบริหารธุรกิจ ภาคอุตสาหกรรมในเขตชายฝั่งตะวันออก ครั้งที่ ๒ / วันที่ ๒๔ สิงหาคม ๒๕๕๖
๑๘๒.	สมชาย เพิ่มศรีบุรุษ สุรติ สุพิฆางกูร	แนวทางการปรับปรุงการผลิตน้ำดื่มตาม หลัก GMP ในด้านสถานที่ตั้งอาคารผลิต สุขาภิบาลบุคลากรและสุขลักษณะผู้ ปฏิบัติงาน:กรณีศึกษาโรงผลิตน้ำดื่ม ชุมชนเขาไผ่ อำเภอเมือง จังหวัดระยอง	งานประชุมสัมมนาวิชาการด้านบริหารธุรกิจ ภาคอุตสาหกรรมในเขตชายฝั่งตะวันออก ครั้งที่ ๒ / วันที่ ๒๔ สิงหาคม ๒๕๕๖
๑๘๓.	ปัทมดา ตีร์ศิริโชติ สุรติ สุพิฆางกูร	การยอมรับนวัตกรรมระบบ Picking Lamp และประสิทธิภาพการจัดส่งชิ้นส่วน เข้าสู่สายการผลิต ในโรงงานผลิตรถยนต์ กรณีศึกษาบริษัท ออโต้ อัลลายน์แอนซ์ (ประเทศไทย) จำกัด	งานประชุมสัมมนาวิชาการด้านบริหารธุรกิจ ภาคอุตสาหกรรมในเขตชายฝั่งตะวันออก ครั้งที่ ๒ / วันที่ ๒๔ สิงหาคม ๒๕๕๖

งานวิจัยที่นำเสนอในที่ประชุมวิชาการระดับชาติ
ปีงบประมาณ พ.ศ. ๒๕๕๖

ลำดับ	ชื่อผู้วิจัย	ชื่องานวิจัย	ชื่อการประชุม และสถานที่จัดประชุม
วิทยาลัยพาณิชยศาสตร์			
๑๘๔.	มานพ แสงจำนง บรรพต วิรุณราช	การประยุกต์ใช้ระบบการบริหารองค์กร แบบ World Class Manufacturing (WCM)กรณีศึกษาการผลิตเชิงประสิทธิผล (Industrial Efficiency) ของกลุ่มบริษัท Saint-Gobain ในประเทศไทย	งานประชุมสัมมนาวิชาการด้านบริหารธุรกิจ ภาคอุตสาหกรรมในเขตชายฝั่งตะวันออก ครั้งที่ ๒ / วันที่ ๒๔ สิงหาคม ๒๕๕๖
๑๘๕.	ปัทมา เจียมตีกนกกุล สุรติ สุพิชากร	การศึกษาการพัฒนากระบวนการเพาะ เห็ดนางฟ้ากรณีศึกษาโรงเพาะเห็ดของ นาย ปกักร เจียมตีกนกกุล อำเภอบ่อทอง จังหวัดชลบุรี	งานประชุมสัมมนาวิชาการด้านบริหารธุรกิจ ภาคอุตสาหกรรมในเขตชายฝั่งตะวันออก ครั้งที่ ๒ / วันที่ ๒๔ สิงหาคม ๒๕๕๖
๑๘๖.	กมลทิพย์ เดชนันท์ สุรติ สุพิชากร	การศึกษาปัญหาและอุปสรรคในการบริหาร โครงการการเตรียมการผลิตชิ้นส่วน ยานยนต์รุ่นใหม่กรณีศึกษาบริษัทผลิต ชิ้นส่วนยานยนต์แห่งหนึ่งในอมตะนคร	งานประชุมสัมมนาวิชาการด้านบริหารธุรกิจ ภาคอุตสาหกรรมในเขตชายฝั่งตะวันออก ครั้งที่ ๒ / วันที่ ๒๔ สิงหาคม ๒๕๕๖
๑๘๗.	เปี่ยมศักดิ์ ไช้มุก สุรติ สุพิชากร	ความสำเร็จในการบริหารคุณภาพงานผลิต โดยระบบคุณภาพ Hazard Analysis & Critical Control Point (HACCP) : กรณีศึกษาบริษัทผลิตไก่ไก่ผงและไขมัน ไก่ไก่แห่งหนึ่งในจังหวัดฉะเชิงเทรา	งานประชุมสัมมนาวิชาการด้านบริหารธุรกิจ ภาคอุตสาหกรรมในเขตชายฝั่งตะวันออก ครั้งที่ ๒ / วันที่ ๒๔ สิงหาคม ๒๕๕๖
๑๘๘.	ยศศิริ พาณิชยกิจไพศาล สุรติ สุพิชากร	การปรับปรุงกระบวนการผลิตโดยการ รวมสายการผลิตของชิ้นงานกรณีศึกษา บริษัทผลิตชิ้นส่วนรถยนต์แห่งหนึ่ง ในจังหวัดชลบุรี	งานประชุมสัมมนาวิชาการด้านบริหารธุรกิจ ภาคอุตสาหกรรมในเขตชายฝั่งตะวันออก ครั้งที่ ๒ / วันที่ ๒๔ สิงหาคม ๒๕๕๖
๑๘๙.	กัญญารัตน์ ทองแดง กฤษ จรินทร์	ความสำเร็จของสถานประกอบการกิจการใน การบริหารแผนงานด้านความปลอดภัยที่มี ผลต่อระดับการปลอดภัยที่เห็นจากการทำงาน	งานประชุมสัมมนาวิชาการด้านบริหารธุรกิจ ภาคอุตสาหกรรมในเขตชายฝั่งตะวันออก ครั้งที่ ๒ / วันที่ ๒๔ สิงหาคม ๒๕๕๖
๑๙๐.	จุฑาทิพย์ ชัยกิตติภรณ์ กฤษ จรินทร์	อัตมโนทัศน์ในการทำงานการรับรู้วัฒนธรรม องค์การและความผูกพันต่อองค์การ ที่มีผลต่อประสิทธิภาพการทำงานของ พนักงานในบริษัทผู้ปูนแห่งหนึ่งใน นิคม อุตสาหกรรมแหลมฉบัง จังหวัดชลบุรี	งานประชุมสัมมนาวิชาการด้านบริหารธุรกิจ ภาคอุตสาหกรรมในเขตชายฝั่งตะวันออก ครั้งที่ ๒ / วันที่ ๒๔ สิงหาคม ๒๕๕๖
สถาบันภาษา			
๑๙๑.	ทศพร อัฐงาม ศุภฤทัย อัฐงาม	Foreign Languages in Workplaces : A Reflection from Human Resource Officers	งาน The 5th International HR Conference 2013 "Global HR – AEC and Beyond : Where do we go from here?" / วันที่ ๓๐ - ๓๑ มีนาคม ๒๕๕๖ / ณ โรงแรมเดอะไทด์ รีสอร์ท จังหวัดชลบุรี

งานวิจัยที่นำเสนอในที่ประชุมวิชาการระดับชาติ
ปีงบประมาณ พ.ศ. ๒๕๕๖

ลำดับ	ชื่อผู้วิจัย	ชื่องานวิจัย	ชื่อการประชุม และสถานที่จัดประชุม
สถาบันวิทยาศาสตร์ทางทะเล			
๒๐๐.	คมสัน หงษ์ทศศิริ ดร.สุเมตต์ ปุจฉาการ	ความหลากหลายทางชนิดของฟองน้ำ ทะเลบริเวณหมู่เกาะสุรินทร์ จังหวัดพังงา	การประชุมวิชาการมหาวิทยาลัยเกษตรศาสตร์ ครั้งที่ ๕๑ / ณ มหาวิทยาลัยเกษตรศาสตร์
สำนักคอมพิวเตอร์			
๒๐๑.	ผศ.ดร.สุรางคณา ธรรมลิขิต พีระศักดิ์ เทียรประสิทธิ์ อนุสรณ์ เบญจธนรัตน์ เอกภพ บุญแข็ง	การบูรณาการข้อมูลเชิงพื้นที่กับระบบ ธุรกิจอัจฉริยะ (Integration of the Spatial data in a Business Intelligence System)	การประชุมทางวิชาการระดับชาติด้านคอมพิวเตอร์ และเทคโนโลยีสารสนเทศ ครั้งที่ ๙ / วันที่ ๙ - ๑๐ พฤษภาคม ๒๕๕๖ / ณ มหาวิทยาลัย เทคโนโลยีพระจอมเกล้าพระนครเหนือ กรุงเทพ

งานวิจัยที่นำเสนอในที่ประชุมวิชาการระดับนานาชาติ
ปีงบประมาณ พ.ศ. ๒๕๕๖

ลำดับ	ชื่อผู้วิจัย	ชื่องานวิจัย	ชื่อการประชุม และสถานที่จัดประชุม
คณะกรรมการจัดการและการท่องเที่ยว			
๑.	วสันต์ สุกุลกิจกาญจน์	A Development of a team Working Effectiveness: A case study on SMEs in Thailand	งานประชุม The Macrotheme Business and Economics Conference / วันที่ ๑๕ - ๑๗ ตุลาคม ๒๕๕๕ / ณ เมืองปารีส ประเทศฝรั่งเศส
คณะเทคโนโลยีการเกษตร			
๒.	ดร.นวพร ช่วยณรงค์	Effect of Dietary Sodium Diformate on the egg Quality and Health Performance of Hisex Brown Layers.	The 15 th AAAP Animal Science Congress / 26 - 30 November 2012 / Bangkok, Thailand
คณะพยาบาลศาสตร์			
๓.	ผศ.ดร.พรชัย จุลเมตต์	Development of Rehabilitation Model for Chronically Ill Older Adults Through Family and Community Participation Based on Sufficiency Economy Concept and Thai Wisdom	The 20 th IAGG World Congress of Gerontology and Geriatrics / วันที่ ๒๓ - ๒๗ มิถุนายน ๒๕๕๖ / ณ The COEX Complex กรุงโซล ประเทศเกาหลี
๔.	รศ.ดร.อาภรณ์ ดีนาน	Predicting Factors of Body Fat of Metabolic Syndrome Persons	Sigma Theta Tau International's 24 th International Nursing Research Congress / วันที่ ๒๒ - ๒๖ กรกฎาคม ๒๕๕๖ / ณ เมือง Prague ประเทศสาธารณรัฐเช็ก

งานวิจัยที่นำเสนอในที่ประชุมวิชาการระดับนานาชาติ
ปีงบประมาณ พ.ศ. ๒๕๕๖

ลำดับ	ชื่อผู้วิจัย	ชื่องานวิจัย	ชื่อการประชุม และสถานที่จัดประชุม
คณะแพทยศาสตร์			
๖.	Panya Aroonjarattham, Kitti Aroonjarattam, Kriskria Sitthiseripratip and Banchong Mahaisavariya	The Comparative Effect of TGN, Gamma 3 Long Nail and Dynamic HipScrew to the Reversed Obliquely Fracture with Finite Element Analysis for the 3rd TSME Conference on Mechanical Engineering (TSME-ICoME).	The 3 rd THME International Conference on Mechanical Engineering. October 2012, Chaing Rai.
คณะมนุษยศาสตร์และสังคมศาสตร์			
๗.	ผศ.ดร.สมบูรณ์ เจตน์จำลอง	EFL Student Perspectives on E-Formative Assessment: A Three-Year Study	International Conference on Learning and Teaching 2013 Transforming Learning and Teaching to Meet the Challenges of 21 th Century Education Grand Bluewave Hotel Shah Alam, Selangor Malaysia
๘.	ดร.อรอุษา พิมพ์สวัสดิ์	The Effects of the Thai Phonological & Writing Systems on Spelling and Writing in English : A Case Study of Buu Students	The Third Asian Conference on Language Learning / วันที่ ๒๕ - ๒๘ เมษายน ๒๕๕๖ / เมืองโอซาก้า ประเทศญี่ปุ่น
คณะโลจิสติกส์			
๙.	Areekamol Tor. Chaisuwan, Nakorn Indra-payoong and Pairoj Raothanachonkun	RULE-based profit mark up for inland container freight transport	Proceedings of The International symposium on production and supply chain management 2012 (Logistics connectivity development in ASEAN Economic community and Globalization / 13 - 15 December 2012
๑๐.	Malai Potipun, Pairoj Raothanachonkun and Nakorn Indra-payoong	Study of consumer behaviors on real time traffic information service	Proceedings of The International symposium on production and supply chain management 2012 (Logistics connectivity development in ASEAN Economic community and Globalization / 13 - 15 December 2012
๑๑.	Wanwichanee Tongintarad and Nakorn Indra-payoong	Route-based performance evaluation of Bangkok bus company.	Proceedings of The International symposium on production and supply chain management 2012 (Logistics connectivity development in ASEAN Economic community and Globalization / 13 - 15 December 2012
๑๒.	เรือเอกสรารุท ลักขณะโต	Reading of Thailand's Maritime transport towards single market of ASEAN economic community in 2015	International conference on transport and logistics / 23 - 25 August 2012

งานวิจัยที่นำเสนอในที่ประชุมวิชาการระดับนานาชาติ
ปีงบประมาณ พ.ศ. ๒๕๕๖

ลำดับ	ชื่อผู้วิจัย	ชื่องานวิจัย	ชื่อการประชุม และสถานที่จัดประชุม
คณะโลจิสติกส์			
๑๓.	ดร.ฐิติมา วงศ์อินดา	Price-at-risk: A methodology for pricing full truckload service	International conference on transport and logistics / 23 - 25 August 2012
๑๔.	ผศ.ดร.ไพโรจน์ เร้าธนชลกกุล	The perceived of truck queuing information in Leamchabang port	International conference on transport and logistics / 23 - 25 August 2012
๑๕.	รศ.ดร.พพนันท์ วัชจิตพันธ์	Optimum design of shuttle bus routes with service level risks	The value chain management and logistics conference / November 22 - 23, 2012
๑๖.	เพ็ญลีณี จอมทองสิริพพนันท์ วัชจิตพันธ์	Just-in-time production planning of a painting section to meet customer orders	The value chain management and logistics conference / November 22 - 23, 2012
๑๗.	มาลัย โพธิพันธ์ไพโรจน์ เร้าธนชลกกุล ณกร อินทร์พุง	Factors affecting the real-time traffic information demand in Bangkok	The value chain management and logistics conference / November 22 - 23, 2012
๑๘.	ศุภมิตร ศรีสวัสดิ์ไพโรจน์ เร้าธนชลกกุล	Structure equation modeling in road accident research: A literature review	The value chain management and logistics conference / November 22 - 23, 2012
๑๙.	ธัญกัศ เมืองปั่นปิยะวัฒน์ ชนินทร์ตระกูล	Green and sustainable supply chain management on operational perspective: A literature review	The value chain management and logistics conference / November 22 - 23, 2012
๒๐.	พรเกียรติ ภักดีวงศ์เทพไพโรจน์ เร้าธนชลกกุล	การวิเคราะห์หาสาเหตุของการส่งมอบล่าช้าของบริษัทผู้ผลิตชิ้นส่วนแม่พิมพ์	The value chain management and logistics conference / November 22 - 23, 2012
๒๑.	อารีกลมล ด.ไชยสุวรรณ, ณกร อินทร์พุง ไพโรจน์ เร้าธนชลกกุล	A cost-based model for container freight index estimation	The value chain management and logistics conference / November 22 - 23, 2012
คณะวิทยาการสารสนเทศ			
๒๒.	Piyanoot Woraboot, Suwanna Rasmeequan, Chidchanok Lursinsap and Krisana Chinnasarn	A modified error function for Imbalanced dataset classification problem	Proceedings of the 2012 7 th International Conference on Computing and Convergence Technology (ICCT, ICEI and ICACT) / December 3 - 5, 2012 / Seoul, Republic of Korea,
๒๓.	Supawadee Srikamdee, Sunisa Rimcharoen and Nutthanon Leelathakul	Prediction of the Stock Exchange of Thailand Index using an Evolutionary Algorithm Portfolio	In Proceedings of 5th International Conference on Knowledge and Smart Technologies (KST 2013) / January 31 - February 1, 2013 / Burapha University, Chonburi, Thailand.
๒๔.	Komate Amphawan and Athasit Surarerks	An efficient method for constructing dictionary based on decomposing words technique	The 17th International Annual Symposium on Computational Science and Engineering / March 28 - 29, 2013 / Khonkaen, Thailand.

งานวิจัยที่นำเสนอในที่ประชุมวิชาการระดับนานาชาติ
ปีงบประมาณ พ.ศ. ๒๕๕๖

ลำดับ	ชื่อผู้วิจัย	ชื่องานวิจัย	ชื่อการประชุม และสถานที่จัดประชุม
คณะวิทยาการสารสนเทศ			
๒๕.	Supaporn Bundasak and Krisana Chinnasarn	eMenu Recommender System Using Collaborative Filtering and Slope One Predictor	The 10 th International Joint Conference on Computer Science and Software Engineering (JCSSE'13) / May 29 - 31, 2013 / Pullman Khan Kaen Raja Orchid hotel, Khonkaen, Thailand.
๒๖.	Nutthanon Leelathakul and Kornchawal Chaipah	Quantitative Effects of using Facebook as a Learning Tool on Students' Performance	The 10 th International Joint Conference on Computer Science and Software Engineering (JCSSE'13) / May 29 - 31, 2013 / Pullman Khan Kaen Raja Orchid hotel, Khonkaen, Thailand.
๒๗.	Wanapol Insuwan, Ureerat Suksawatchon and Jakkarin Suksawatchon	Missing Values Imputation with Cluster Centroid of K-means along with Singular Value Decomposition in Collaborative Filtering for Recommender System	The 10 th International Joint Conference on Computer Science and Software Engineering (JCSSE'13) / May 29 - 31, 2013 / Pullman Khan Kaen Raja Orchid hotel, Khonkaen, Thailand.
๒๘.	Komate Amphawan	SST: An efficient suffix-sharing trie structure for dictionary lookup	Proceedings of 7 th Asia International Conference on Mathematical Modeling and Computer Simulation (AMS) / July 25, 2013 / Kuala Lumpur, Malaysia.
๒๙.	Akajit Saelim, Suwanna Rasmeequan, Pusit Kulkasem and Krisana Chinnasarn	Migration Planning using Modified Cuckoo Search Algorithm	In the Proceedings of The 13 rd International Symposium on Communications and Information Technologies (ISCIT-2013) / September 4 - 6, 2013 / Samui, Thailand.
๓๐.	Janya Onpans, Suwanna Rasmeequan, Benchaporn Jantarakongkul and Krisana Chinnasarn	Intrusion Feature Selection Using Modified Heuristic Greedy Algorithm of Itemset	In the Proceedings of The 13 rd International Symposium on Communications and Information Technologies (ISCIT-2013) / September 4 - 6, 2013 / Samui, Thailand.
๓๑.	Chakkrit Sirirak, Sunisa Rimcharoen and Kriengkrai Thalerngpol	Acupuncture Expert System for Office Syndrome	In Proceedings of 17 th International Computer Science and Engineering Conference (ICSEC 2013) / September 4 - 6, 2013 / Silpakorn University, Bangkok, Thailand.
๓๒.	Davy Sorn and Sunisa Rimcharoen	Web Page Template Design Using Interactive Genetic Algorithm	In Proceedings of 17 th International Computer Science and Engineering Conference (ICSEC 2013) / September 4 - 6, 2013 / Silpakorn University, Bangkok, Thailand.
๓๓.	Srichol Phiromlap and Sunisa Rimcharoen	A Frequency-Based Updating Strategy in Compact Genetic Algorithm	In Proceedings of 17 th International Computer Science and Engineering Conference (ICSEC 2013) / September 4 - 6, 2013 / Silpakorn University, Bangkok, Thailand.

งานวิจัยที่นำเสนอในที่ประชุมวิชาการระดับนานาชาติ
ปีงบประมาณ พ.ศ. ๒๕๕๖

ลำดับ	ชื่อผู้วิจัย	ชื่องานวิจัย	ชื่อการประชุม และสถานที่จัดประชุม
คณะวิทยาการสารสนเทศ			
๓๔.	Supaporn Bundasak and Krisana Chinnasarn	Dimensionality Reduction on Slope One Predictor in the Food Recommender System	2013 International Computer Science and Engineering Conference (ICSEC) / September 4 - 6, 2013 / Bangkok, Thailand.
คณะวิทยาศาสตร์			
๓๕.	Tedsree, K., Tiyawat, W., Ketaram, K. and Petchlert, C.	Synthesis and mutagenicity of silver nanoparticles with different sizes and shapes	Pure and Applied Chemistry International Conference 2013 / 23 - 25 January 2013 / The tide resort, Chonburi, Thailand.
๓๖.	Poolsawat, N., Borirak, W., Klayanon, A., Tippomuang, U. and Suwattanamala, A.	Equilibrium and kinetic studies of methyl orange and methyl violet adsorption on activated carbon prepared from fruit of wodyetia bifurcate a.k. Irvine	Pure and Applied Chemistry International Conference 2013 / 23 - 25 January 2013 / The tide resort, Chonburi, Thailand.
๓๗.	Tuengpanya, S. and Jaratjaroonphong, J.	Simple and environmentally friendly synthesis of Bis (heteroaryl) alkanes via bisarylation of aldehydes	Pure and Applied Chemistry International Conference 2013 / 23 - 25 January 2013 / The tide resort, Chonburi, Thailand.
๓๘.	Pongsai, S. and Duangoe, C.	In silico drug design and molecular docking study of Thalidomide derivatives as tubulin-polymerization inhibitors	Pure and Applied Chemistry International Conference 2013 / 23 - 25 January 2013 / The tide resort, Chonburi, Thailand.
๓๙.	Phuchaduek, W. and Kaewpirom, S.	Antistatic performance of poly (vinyl alcohol) -Ferrofluid composites for use as electrostatic dissipative coating	Pure and Applied Chemistry International Conference 2013 / 23 - 25 January 2013 / The tide resort, Chonburi, Thailand.
๔๐.	Petchlert, C., Siriboot, A., Kaewnoi, R. and Suriyaphan, O.	Antioxidant capacity of commercial citrus juices from supermarket in Thailand	Pure and Applied Chemistry International Conference 2013 / 23 - 25 January 2013 / The tide resort, Chonburi, Thailand.
๔๑.	Boonbai, R. and Petchlert, C.	The effect of Pluchea indica Less. Tea on lipid peroxidation occurred during storage	Pure and Applied Chemistry International Conference 2013 / 23 - 25 January 2013 / The tide resort, Chonburi, Thailand.
๔๒.	Rattanasak, U., Kaewpirom, S., Thaiwitcharoen, S. and Paisitsrisawat, P.	Microstructure of alkali-activated FBC fly ash composites with Al(OH) ₃ and silica fume	International Conference on Materials Engineering and Technology / 15 - 16 July 2013 / Stockholm, Sweden.
๔๓.	Tanakulpakorn, J., Suanjit, S. and Pilantanapak, A.	Optimization of endophytic fungus buen830 for the highest antifungal activity against plant pathogenic fungus Colletotrichum gloeosporioides	1 st Mae Fah Luang University International Conference 2012 / 29 November - 1 December 2012 / Mae Fah Luang University / Thailand.

งานวิจัยที่นำเสนอในที่ประชุมวิชาการระดับนานาชาติ
ปีงบประมาณ พ.ศ. ๒๕๕๖

ลำดับ	ชื่อผู้วิจัย	ชื่องานวิจัย	ชื่อการประชุม และสถานที่จัดประชุม
คณะวิทยาศาสตร์			
๔๔.	Khruayyu, D. and Pilantanapak, A.	Antifungal activity of bioactive compound from endophytic fungi isolated from mangrove leaves	1 st Mae Fah Luang University International Conference 2012 / 29 November – 1 December 2012 / Mae Fah Luang University / Thailand.
๔๕.	Thongjam, S., Sarapusit, S. and Rongnoparut, P.	Inhibition of the human cytochrome p4502a6, the nicotine metabolizing enzyme by curcuma longa extract	The 13 th FAOBMB International Congress of Biochemistry and Molecular Biology / 25 - 29 November 2012 / BITEC, Bangkok / Thailand
๔๖.	Suktanarag, S. and Charoenpanich, J.	Sequence analysis and structural modeling of an amidase from a novel acrylamide degrading bacterium <i>Enterobacter aerogenes</i>	The 13 th FAOBMB International Congress of Biochemistry and Molecular Biology / 25 - 29 November 2012 / BITEC, Bangkok / Thailand
๔๗.	Petchlert, C., Boonsala, P., Payon, V., Kitcharoen, K. and Promsopa, S.	Antioxidative and antimutagenic effect of malva nut (<i>Scaphium scaphigerum</i> (G.Don) Guib.& Planch.) juice	The 4 th International Conference on Natural Products for Health and Beauty / 28 - 30 November 2012 / Chiang Mai Orchid Hotel, Chiang Mai / Thailand.
๔๘.	Srisook, K., Nuonnang, N., Thabthim, Y. and Srisook, E.	A comparative study of antioxidant and anti-tyrosinase activities of rhizomes and leaves of <i>Etlingera pavieana</i>	The 4 th International Conference on Natural Products for Health and Beauty / 28 - 30 November 2012 / Chiang Mai Orchid Hotel, Chiang Mai / Thailand.
๔๙.	Srisook, E., Palachot, M. and Srisook, K.	In vitro anti-inflammatory effect of <i>Etlingera pavieana</i> rhizomes and its compounds in lipopolysaccharide-induced macrophages	The 4 th International Conference on Natural Products for Health and Beauty / 28 - 30 November 2012 / Chiang Mai Orchid Hotel, Chiang Mai / Thailand.
๕๐.	Sarapusit, S., Rongnoparut, P. and Thongjam, S.	<i>Vernonia cinerea</i> Tea is Strongly inhibit the human cytochrome P4502A6, the nicotine metabolizing enzyme	The 5 th Thailand-Japan International Academic Conference 2012 / 20 October 2012 / Tokyo / Japan.
๕๑.	Sittijanda, S. and Reungsang, A.	Fermentative hydrogen production from glycerol using upflow anaerobic sludge blanket (uasb) reaction : optimization of organic loading rate	The 2012 Asian Biohydrogen and Bioproducts Symposium / 9 - 12 November 2012 / Chongqing University / China.
๕๒.	Dhamacharoen, A.	An efficient method for solving multipoint equation boundary value problems	International Conference on Mathematical, Statistical and Computational Science / 28 - 29 March 2013 / Madrid / Spain.
๕๓.	Saeeng, R.	Synthesis and evaluation of cytotoxic activity of new amino-andrographolide analogues	Challenges in Organic and Bioorganic Chemistry:14 th Tetrahedron Symposium / 25 - 28 January 2013 / Vienna / Austria.

งานวิจัยที่นำเสนอในที่ประชุมวิชาการระดับนานาชาติ
ปีงบประมาณ พ.ศ. ๒๕๕๖

ลำดับ	ชื่อผู้วิจัย	ชื่องานวิจัย	ชื่อการประชุม และสถานที่จัดประชุม
คณะวิทยาศาสตร์			
๕๔.	Piyapong, C.	The role of social environment of shoaling behavior and aggressive behavior in juvenile fighting fish (Betta splendens)	The 33 rd International Ethological Conference (IEC) / 4 - 8 August 2013 / Newcastle, United Kingdom.
๕๕.	Chanprasartsuk, O.	Effect of initial total soluble solid level on fermentation kinetics of pineapple juice with single and mixed starter cultures	ASEAN Food Conference 2013 / 9 - 11 September 2013 / Singapore.
๕๖.	Srisuphaphon, S.	Role of pentaquark components into phimeson production annihilation reactions	Hadron Nuclear Physics / 18 - 22 July 2013 / Zhangjiajie, China.
๕๗.	Maenpuen, S.	Biochemical properties and kinetics of glycerol-3-phosphate oxidase	Enzyme Engineering XXII: Emerging Topics in Enzyme Engineering / 22 - 26 September 2013 / Toyoma, Japan.
๕๘.	Tedsree, K.	Enhanced catalysis using Pd promoted nanocubic ceria for formic electrooxidation and decomposition	China NANO 2013 / 5 - 7 September 2013 / Beijing, China.
๕๙.	Sarapusit, S.	Vermonia cinerrea tea is strongly inhibit the human cytochrome p4502a6, the nicotine metabolizing enzyme	The 2 th Thailand - Japan Internation Acadrmic Coference 2012 (5 th TJIA 2012) / 19 - 21 October 2012 / Tokyo, Japan.
๖๐.	Charoenpanich, J.	Potential of enterobacteriaceae for acrylamide biodegradation	The 3 rd Joint Seminar / 18 - 21 November 2012 / Japan.
๖๑.	Srivibool, R. and Nimrat, S.	Anti-MRSA activity of streptomycetes a16-1 an isolate from coastal soil	International Conference on Microbial Taxonomy, Basic and Applied Microbiology / 4 - 6 October 2012 / Kosa Hotel, Khon Kaen, Thailand.
๖๒.	Manthachitra, V.	Small scale spatial variation of fishes on coral reefs at mark and rung islands, trad province	Burapha University International Conference, BUU-2013 / 4 - 5 July 2013 / Pattaya, Chonburi, Thailand.
๖๓.	Supannapan, P., Khaopong,W., Sangsong, J., Boonthai, T., Suanjit, S., Vuthiphandchai, V. and Nimrat, S.	The effect of temperature on vibriaceae and ferrimonadaceae numbers at bang saen beach of chon buri province, thailand	Burapha University International Conference, BUU-2013 / 4 - 5 July 2013 / Pattaya, Chonburi, Thailand.

งานวิจัยที่นำเสนอในที่ประชุมวิชาการระดับนานาชาติ
ปีงบประมาณ พ.ศ. ๒๕๕๖

ลำดับ	ชื่อผู้วิจัย	ชื่องานวิจัย	ชื่อการประชุม และสถานที่จัดประชุม
คณะวิทยาศาสตร์			
๖๔.	Pilantanapak, A.	Antagonistic effect of mangrove fungi	Burapha University International Conference, BUU-2013 / 4 - 5 July 2013 / Pattaya, Chonburi, Thailand.
๖๕.	Pilantanapak, A.	Biodiversity of fungi from shrimp pond in eastern part of thailand	Burapha University International Conference, BUU-2013 / 4 - 5 July 2013 / Pattaya, Chonburi, Thailand.
๖๖.	Srisook, N.	Analysis of academic performance in higher education	Burapha University International Conference, BUU-2013 / 4 - 5 July 2013 / Pattaya, Chonburi, Thailand.
๖๗.	Charoenpanich, J. and Uttatree, S.	Two amino acid residues involve in thermophilic characteristic of Acinetobacter baylyi lipase	Burapha University International Conference, BUU-2013 / 4 - 5 July 2013 / Pattaya, Chonburi, Thailand.
๖๘.	Charoenpanich, J.	Potential of agricultural and marine environmental wastes as supports for lipase immobilization	Burapha University International Conference, BUU-2013 / 4 - 5 July 2013 / Pattaya, Chonburi, Thailand.
๖๙.	Khanchana, K.	Anaerobic co-digestion of Waste Activated Sludge and Fat, Oil, and Grease	Burapha University International Conference, BUU-2013 / 4 - 5 July 2013 / Pattaya, Chonburi, Thailand.
๗๐.	Maenpuen, S., Lertsakulpanich, U. and Chaiyen, P.	Measurement of dissociation constants for binding of Plasmodium vivax serine hydroxymethyltransferase and amino acids	Burapha University International Conference, BUU-2013 / 4 - 5 July 2013 / Pattaya, Chonburi, Thailand.
๗๑.	Chaidam, S. and Saeeng, R.	Synthesis of diacetylene glycoside	Burapha University International Conference, BUU-2013 / 4 - 5 July 2013 / Pattaya, Chonburi, Thailand.
๗๒.	Boonphakdee, T.	Is mangrove source of organic matter for cultured bivalves in an adjacent mudflat? a multiple stable isotope study	The Second EnvironmentAsia International Conference on / 15 - 17 May 2013 / Chonburi / Thailand.
๗๓.	Sutthasom, N. and Boonphakdee, T.	Temporal variability of nutrient budgets in the inner gulf of Thailand	The Second EnvironmentAsia International Conference / 15 - 17 May 2013 / Chonburi, Thailand.
๗๔.	Boonkhwang, N. and Boonphakdee, T.	Variations of chemical and isotopic compositions of particulate organic matter in the inner gulf of Thailand	The Second EnvironmentAsia International Conference / 15 - 17 May 2013 / Chonburi, Thailand.
๗๕.	Neamvonk, A. and Sarson, G.	2D Convection in a Cartesian layer of polytropic ideal gas	The 17 th International Annual Symposium on Computational Science and Engineering / 27 - 29 March 2013 / Khon Kaen University, Khon Kaen, Thailand.

งานวิจัยที่นำเสนอในที่ประชุมวิชาการระดับนานาชาติ
ปีงบประมาณ พ.ศ. ๒๕๕๖

ลำดับ	ชื่อผู้วิจัย	ชื่องานวิจัย	ชื่อการประชุม และสถานที่จัดประชุม
คณะวิทยาศาสตร์			
๗๖.	Pongpullponsak, A. and Chonchaiya, R.	Fuzzy set method for grade evaluation	International Conference on Applied Statistics 2013 (ICAS 2013) / 14 - 19 May 2013 / Maha Sarakham, Thailand.
๗๗.	Chaiya, I., Rattanakul, C., Ruktamatakul, S. and Panitsupakamon, W.	A mathematical model of calcium homeostasis: effects of parathyroid hormone and vitamin D	1 st WSEAS International Conference on Complex Systems and Chaos / 23 - 25 April 2013 / Morioka City, Iwate, Japan.
๗๘.	Chaiya, I., Rattanakul, C., Ruktamatakul, S. and Panitsupakamon, W.	Investigating the effects of parathyroid hormone and calcitonin on calcium homeostasis: mathematical modelling approach	1 st WSEAS International Conference on Complex Systems and Chaos / 23 - 25 April 2013 / Morioka City, Iwate, Japan.
๗๙.	Chaiya, I., Rattanakul, C., Ruktamatakul, S. and Panitsupakamon, W.	A mathematical model of calcium homeostasis with time delay	1 st WSEAS International Conference on Complex Systems and Chaos / 23 - 25 April 2013 / Morioka City, Iwate, Japan.
คณะวิทยาศาสตร์การกีฬา			
๘๐.	Mr.Le Anh Tu	CAREE SATISFACTION LEVELS OF GRADUATED OF BACNINH	การประชุมวิชาการนานาชาติวิทยาศาสตร์การกีฬา และการออกกำลังกายครั้งที่ ๔ ประจำปี พ.ศ. ๒๕๕๖ หัวข้อ Well-Being Well Beyond Sport and Exercise / วันที่ ๒๖ - ๒๙ มีนาคม ๒๕๕๖ / ณ โรงแรมมารี เอเทรียม กรุงเทพมหานคร
คณะวิทยาศาสตร์และศิลปศาสตร์			
๘๑.	S. Phibanchon	Two-dimensional wave solution to the quadratic nonlinear Schrödinger equation	International Conference on Mathematical, Computational and Statistical Sciences, and Engineering (ICMCSSSE2013) / 14 - 15 January 2013 / Zurich, Switzerland.
๘๒.	A. Sopharak, B. Uyyanonvara and S. Barman	Automativ Microaeurysm Quantification for Diabetic Retinopathy Screening	International Conference on Image Analysis and Processing / 27 - 28 June 2013 / Paris, France.
๘๓.	S. Phibanchon and Y. Rattanachai	The soliton instability to the quintic nonlinear Schrödinger equation	Burapha Internatinal Conference 2013 / 4 - 5 July 2013 / Pattaya, Thailand.
๘๔.	C. Teevasuthornsakul	Developing Sustainable Tourism by Sufficiency Economy Philosophy Model for Ao Khung Wiman Chanthaburi Province	Burapha Internatinal Conference 2013 / 4 -5 July 2013 / Pattaya, Thailand.
๘๕.	S. Somjaipeng, A. Medina-Vaya and N. Magan	Synergetic effect of elicitor, water activity and pH on the production of the anti-cancer drug taxol by a strain of <i>Epicoccum nigrum</i> (The best poster presentation prize)	British Mycological Society Annuak Scientific Meeting / 10 - 13 September 2013 / Cardiff University, UK.

งานวิจัยที่นำเสนอในที่ประชุมวิชาการระดับนานาชาติ
ปีงบประมาณ พ.ศ. ๒๕๕๖

ลำดับ	ชื่อผู้วิจัย	ชื่องานวิจัย	ชื่อการประชุม และสถานที่จัดประชุม
คณะวิทยาศาสตร์และศิลปศาสตร์			
๘๖.	C. Teevasuthornsakul	A Model for Development the Small School to Learning Organization as Peter Seng's Discipline	The 6 th International Conference on Educational Research (ICER2013) / 13 - 14 September 2013 / Khon Kaen, Thailand.
คณะวิทยาศาสตร์และสังคมศาสตร์			
๘๗.	Nanuam J.	Modeling of PAHs adsorption on Thai clay minerals	the 2 nd International Conference on Environmental Pollution, Restoration, and Management / March 4 - 8, 2013/ Hanoi, Vietnam. / P.108
๘๘.	Nongnutch. K. and Nanuam, J.	Naked Catfish (Bagaridge) : Bio-indicator Monitoring Organochlorine Pesticide Contamination	the 2 nd EnvironmentAsia International Conference on Human Vulnerability and Global Environmental Change / May 15 - 17, 2013 / Pattaya, Thailand. / P.18.
๘๙.	Nongnutch, K., Nanuam, J. and Somnuek, C.	Selecting Bio-indicator Fish for Monitoring Organochlorine Pesticide Contamination in Rivers	The Asian Conference on Sustainability, Energy & the Environment / June 6 - 9, 2013 / Osaka, Japan. / P.86 - 91
๙๐.	Sirinaree Ngencharoen and Chailoek Tanghengcharoen	Estimation of tree shade effects on the weathering degree of stone inscription, Sichang island	The 1 st annual PSU phuket international conference / Phuket, Thailand.
๙๑.	Sirinaree Ngencharoen	Spatio-temporal analysis of ecological footprint : case study Burapha university, sakaeo campus, Thailand	The 6 th international congress of environmental research / Aurangabad, India
๙๒.	ลิขิต น้อยจ่ายสิน	Factors influencing drought risk in Sakaeo Province by Geographic Information System (GIS)	2 nd International Conference on Environmental Pollution, Restoration, and Management / Hanoi, Vietnam.
คณะวิศวกรรมศาสตร์			
๙๓.	Laoong-u-thai, Y., Waree Naengchomnong, Suchada Jongchansitto, and Itsara Munkhong	Anti-pathogenic Activity of Momordica Cochinchinesis (Lour.) Spreng by Hexane Extraction.	The 5 th AUN/SEED-Net Regional Conference on Biotechnology, 5.
๙๔.	Keonkhone Khoumvilay and Sittikijyothin, W.	Carboxymethylation of tamarind gum and its rheological Behaviour.	The 5 th AUN/SEED-Net Regional Conference on Biotechnology, 4.
๙๕.	Kamonwan Khanthong, Uengphon Rujihan, Rattanaphol Mongkhol rattansit, and Laoong-u-thai, Y.	Antibacterial Properties of Wool and Silk Fabricd with Eucalyptus Leaves Extract.	The 5 th AUN/SEED-Net Regional Conference on Chemical Engineering, 4.

งานวิจัยที่นำเสนอในที่ประชุมวิชาการระดับนานาชาติ
ปีงบประมาณ พ.ศ. ๒๕๕๖

ลำดับ	ชื่อผู้วิจัย	ชื่องานวิจัย	ชื่อการประชุม และสถานที่จัดประชุม
คณะวิศวกรรมศาสตร์			
๙๖.	Wicha Supakosol, Fongsamut, C., and Ngaotrakanwivat, P.	Photoelectrochemical Properties of Energy Storage Photocatalyst: TiO ₂ - V2O5 compound/ TiO ₂ .	The 5 th AUN/SEED-Net Regional Conference on Chemical Engineering, 4.
๙๗.	Preeyapat Sae-aueng and Sittikijyothin, W.	Physicochemical characterization of galactomannans.	The 5 th AUN/SEED-Net Regional Conference on Chemical Engineering, 3.
๙๘.	Sunimit Kuntapham, Limpitipanich, P., and Suksuntornsiri, P.	Full-Energy-Chain Carbon Footprint Reduction from an Increasing in A/C Energy Efficiency Standard in Thailand.	Regional Conference on Mechanical and Aerospace Technology
๙๙.	Wattanachai, P.	Effects of Biomass Types, Biomass Pretreatment and Pyrolysis Temper on Pyrolytic Product Yields.	The 5 th Regional Conference on Chemical Engineering, 4.
๑๐๐.	Wattanachai, P.	Characterizations of Pyrolytic Products Obtained from Different Biomass.	The 5 th Regional Conference on Chemical Engineering, 3.
๑๐๑.	Boonruam, P., Sutasinee Neramittapong and Kitirote Wantala	The benzene decompositions by non-thermal plasma OMS-2 catalysts.	The 2 nd International Conference on Engineering and Applied Science (ICEAS), 1366-1369.
๑๐๒.	Sunimit Kuntapham, Limpitipanich, P., and Suksuntornsiri, P	Full-Energy-Chain Carbon Footprint Reduction from an Increasing in A/C Energy Efficiency Standard in Thailand.	Regional Conference on Mechanical and Aerospace Technology
๑๐๓.	Boonsongsrikul, A., Slavko Kocijancic and Somjet Suppharangsarn	Effective Energy Consumption on Wireless Sensor Networks: Survey and Challenges.	36 th International Convention / p.567 - 571.
๑๐๔.	Yimsiri, S. and Ratananikom, W.	Investigation of failure criterion and plastic potential of Bangkok Clay in Π - plane by torsional shear hollow cylinder apparatus.	Proc. 18 th Southeast Asian Geotechnical Conference and Inaugural AGSSEA Conference / p.461 - 466.
๑๐๕.	Prasopchingchana, U.	Natural convection of airflow and radiation exchange between the wall surfaces within a square enclosure.	2 nd International Conference on Mechanical, Automotive and Aerospace Engineering (ICMAAE 2013), 6.
๑๐๖.	Wongtrairat, W., Wongsuthavas, S., Panyavaraporn, J., and Buddhachan V.	Laying Eggs Grading using Edge Detection.	ITC-CSCC 2013, 649-652.
๑๐๗.	Suksuntornsiri, P., Limpitipanich, P., Warunee Tia and Bundit Limmeechokchai,	Embodied Primary Energy and CO ₂ Emission Intensity in Thai Commodities Based on PDP2010:	6 th AUN/SEED-Net Regional Conference on Energy Engineering (RCEnE), 14.

งานวิจัยที่นำเสนอในที่ประชุมวิชาการระดับนานาชาติ
ปีงบประมาณ พ.ศ. ๒๕๕๖

ลำดับ	ชื่อผู้วิจัย	ชื่องานวิจัย	ชื่อการประชุม และสถานที่จัดประชุม
คณะวิศวกรรมศาสตร์			
๑๐๘.	Panyavaraporn, J.	Multiple Video Watermarking Algorithm based on Wavelet Transform.	13 th International Symposium on Communication and Information Technologies (ISCIT), 397 - 401.
๑๐๙.	Panyavaraporn, J., Paramate Horkaew and Wannaree Wongtraiat	QR Code Watermarking Algorithm based on Wavelet Transform.	13 th International Symposium on Communication and Information Technologies (ISCIT), 791 - 796.
๑๑๐.	Jantapremjit P.	Path Following for an Autonomous Underwater Vehicle.	The 4 th TSME-ICoME International Conference on Mechanical Engineering / Pattaya, Thailand. / 6 pages.
๑๑๑.	Wantha, L., Laowisai, A. and Pannorach, S.	Crystallization and Dissolution Kinetics of the Polymorphs of L-Histidine.	20 th International Workshop on Industrial Crystallization (BIWIC2013), 291 - 296.
๑๑๒.	Wiroon Sriborirux , Apirath Limmanee, and Sorakrai Kraipui	Unequal Security Protection: A Unified Framework, Implementation, and Performance Evaluation of Theoretical and Practical Security.	The Ten th International Symposium on Wireless Communication Systems 2013
คณะศิลปกรรมศาสตร์			
๑๑๓.	รศ.ภรดี พันธุ์ภากร ผศ.เสกสรรค์ ตันยาภิรมย์ นิกร กาเจริญ	Craftsmen – Contemporary Cultural Artists in Visual Arts in Eastern Thailand.	Burapha University International Human Conference 2013 Global Change : and Social Impacts / Jomtien Palm Beach Hotel & Resort , Pattaya Thailand.
๑๑๔.	Seo , Miyoung	A Study on Public Design of Incheon Metropolitan City, Republic of Korea : Emphasis on the Street Facilities of Wolmi Special Tourism Zone of Jung-gu district in Incheon	Burapha University International Human Conference 2013 Global Change : and Social Impacts / Jomtien Palm Beach Hotel & Resort , Pattaya Thailand.
๑๑๕.	ดร.มนัส แก้วบุชา	Arts & Culture : Burapha Tourism the sharing issues of interpretation and innovative exemplary ideas for community	Burapha University International Human Conference 2013 Global Change : and Social Impacts / Jomtien Palm Beach Hotel & Resort , Pattaya Thailand.
คณะสหเวชศาสตร์			
๑๑๖.	Wongdee K, Thonapan N, Krishnamra N and Charoenphandhu N.	Changes in the expression of Indian hedgehog in the tibial growth plate of lactating rats	The 2 nd Joint Meeting of the International Bone and Mineral Society and the Japanese Society for Bone and Mineral Research / May 28 – June 1, 2013 / Kobe, Japan.

งานวิจัยที่นำเสนอในที่ประชุมวิชาการระดับนานาชาติ
ปีงบประมาณ พ.ศ. ๒๕๕๖

ลำดับ	ชื่อผู้วิจัย	ชื่องานวิจัย	ชื่อการประชุม และสถานที่จัดประชุม
คณะสาธารณสุขศาสตร์			
๑๑๗.	Supapitch Wano and Pravena Meepradit	The Work method Improvement for Decreasing the risk of Hand and Arm injuries of strip booth operators in a surgical glove factory Changwat Rayong	The 8 th National Scientific Conference and The 4 th International Scientific Conference on Occupational and Environmental health in Hanoi, Vietnam / 26 - 29 November 2013
๑๑๘.	Sakaith Kulwong	Assessment of Working postures risk factor and Ergonomics Interventions in Machining process of auto parts factory	The 8 th National Scientific Conference and The 4 th International Scientific Conference on Occupational and Environmental health in Hanoi, Vietnam / 26 - 29 November 2013
คณะอัญมณี			
๑๑๙.	ดร.ภูวดล วรธนะชัยแสง ดร.นันทรัตน์ บุนนาค ดร.ชุติมันต์ จันทร์เมือง	Influence of Be to phase change on the melted surface of high temperature-heated sapphire	The 3 rd International Gem and Jewelry Conference (GIT 2012) / The Imperial Queen's Park Hotel
วิทยาลัยการบริหารรัฐกิจ			
๑๒๐.	Dr.Tuomo Rautakivi	Organizational Intelligence, Efficacy and Adaptability in changing Environments	The 2 nd International Conference on Public Management (ICPM 2013) Public Administration in the Time of Regional change. / Hilton Pattaya, Thailand.
๑๒๑.	ดร.ธนวัฒน์ พิมพ์จินดา	Ethno - Cultural Diversity : A challenging Parameter for ASEAN Regional Integration	The 2 nd International Conference on Public Management (ICPM 2013) Public Administration in the Time of Regional change. / Hilton Pattaya, Thailand.
๑๒๒.	ดร.วัลลภ ทัพพ์พันธุ์	Community Capital Management and Non - Institutional Debt Resolution by the Ban Pan Din Yen Savings Group for Production	The 2 nd International Conference on Public Management (ICPM 2013) Public Administration in the Time of Regional change. / Hilton Pattaya, Thailand.
๑๒๓.	ผศ.ดร.พงษ์เสฐียร เหลืองอลงกต	Learning Organization of Industrial Factories in Amata Nakorn Industrial Estate, Chonburi Province, Thailand.	The 2 nd International Conference on Public Management (ICPM 2013) Public Administration in the Time of Regional change. / Hilton Pattaya, Thailand.
วิทยาลัยนานาชาติ			
๑๒๔.	Dr.Hermann Gruenwald	Large Scale Software Implementation in ASEAN - Hospital Information Systems (HIS)	11 th International Conference on Computer Applications (ICCA2013). / February 26 - 27, 2013 / Sedona Resort Yangon, Myanmar.

งานวิจัยที่นำเสนอในที่ประชุมวิชาการระดับนานาชาติ
ปีงบประมาณ พ.ศ. ๒๕๕๖

ลำดับ	ชื่อผู้วิจัย	ชื่องานวิจัย	ชื่อการประชุม และสถานที่จัดประชุม
วิทยาลัยนานาชาติ			
๑๒๕.	Dr.Hermann Gruenwald	Environmental Sustainability: Students' Ecological Footprints	PSSN's 13 th National Scientific Meeting / May 21 - 25, 2013 / Cebu Business Hotel, Cebu Technological University, Cebu City Philippines.
๑๒๖.	Dr.Hermann Gruenwald	Spirituality and Impact on Business	5 th SSEASR Conference Pontifical & Royal University of Santo Tomas / May 16 - 19, 2013 / Manila, Philippines.
๑๒๗.	Dr.Hermann Gruenwald	Reverse Logistics – Supply Chain Management (SCM) Backwards	The 2 nd Environment Asia International Conference on “Human Vulnerability and Global Environmental Change” / May 15 - 17, 2013 / Kasetsart University, Si Racha Campus, Chonburi Province, Thailand.
๑๒๘.	Dr.Hermann Gruenwald	Logistics from Academic Discipline to Industry Best Practices	DRLE 2013 The 11 th International Conference on Developing Real-Life Learning Experience: Learning Innovation for ASEAN / May 3, 2013 / faculty of Industrial Education, King Mongkut University Ladkrabang.
๑๒๙.	Dr.Hermann Gruenwald	Logistics CO-OP Program going Green - E-Learning to Manage Logistics CO-OP Program	The 5 th International HR Conference 2013 IGHRD / March 30 - 31, 2013 / The Tide Resort, Bangsean, Chonburi, Thailand.
๑๓๐.	Dr.Hermann Gruenwald	Pope – Captain of Industry – from Tradition to Industry Best Practices	Third International Conference on Religion and Spirituality in Society to be held / 8 - 9 March 2013 / Arizona State University
๑๓๑.	สามารถ ปลั่งประมุท	Tourist's Satisfaction Regarding Tourism and Logistics Management of Bangkok (Suvarnabhumi) International Airport	4 th Asia-Euro Conference 2012 in Tourism, Hospitality & Gastronomy / 28 November – 1 December 2012 / Lakeside Campus, Taylor's University, Subang Jaya, Malaysia.
๑๓๒.	สามารถ ปลั่งประมุท	Perception on Selected Attributes in Tourism Management of Music Festival: A Case Study of Pattaya Music Festival 2012	4 th Asia-Euro Conference 2012 in Tourism, Hospitality & Gastronomy / 28 November – 1 December 2012 / Lakeside Campus, Taylor's University, Subang Jaya, Malaysia.
๑๓๓.	สามารถ ปลั่งประมุท ธัญพร วิเชียรเกื้อ	Tourism Destination Marketing and IMC of The Sheraton Krabi Beach Resort, Thailand: The Starwood Hotels and Resorts	4 th Asia-Euro Conference 2012 in Tourism, Hospitality & Gastronomy / 28 November – 1 December 2012 / Lakeside Campus, Taylor's University, Subang Jaya, Malaysia.

งานวิจัยที่นำเสนอในที่ประชุมวิชาการระดับนานาชาติ
ปีงบประมาณ พ.ศ. ๒๕๕๖

ลำดับ	ชื่อผู้วิจัย	ชื่องานวิจัย	ชื่อการประชุม และสถานที่จัดประชุม
วิทยาลัยนานาชาติ			
๑๓๔.	สามารถ ปลั่งประมุข วุฒิพล คิริรินทร์	Tourism Impacts through a Paradigm Shift of English Language and Communication: A Case Study of Pattaya City, Thailand	4 th Asia-Euro Conference 2012 in Tourism, Hospitality & Gastronomy / 28 November – 1 December 2012 / Lakeside Campus, Taylor’s University, Subang Jaya, Malaysia.
๑๓๕.	สามารถ ปลั่งประมุข	Human Capital and Interpersonal Communication: A Successful Factor in the Hospitality Industry	The 1 st Annual PSU Phuket International Conference 2012 in Hospitality, Tourism, and Generic Business / 10 - 12 January 2013 / Prince of Songkla University,Phuket Campus
๑๓๖.	สามารถ ปลั่งประมุข	Human Resource Development in Hospitality Industry: A Case Study of Training Need Analysis for Hotel Sector	The 1 st Annual PSU Phuket International Conference 2012 in Hospitality, Tourism, and Generic Business / 10 - 12 January 2013 / Prince of Songkla University,Phuket Campus
๑๓๗.	สามารถ ปลั่งประมุข วุฒิพล คิริรินทร์	Construction of Communication Model for Hospitality Industry: A Case Study of Guest Relation Services in Hotels	The 1 st Annual PSU Phuket International Conference 2012 in Hospitality, Tourism, and Generic Business / 10 - 12 January 2013 / Prince of Songkla University,Phuket Campus
๑๓๘.	สามารถ ปลั่งประมุข	A Study of Passengers’ Satisfaction and the Role of Low Cost Carriers in Thailand: A Case Study of a Thai Domestic Airline	China Tourism and China Hotel-Branding Forum 2013 / 15 - 18 May 2013 / School of Hotel and Tourism Management, The Hong Kong Polytechnic University,Hong Kong (SAR of China)
๑๓๙.	สามารถ ปลั่งประมุข ดร.กมุทีณี วรสุวรรณ	Leadership Style and Employee’s Job Satisfaction: A Comparative Study between Local-Chain Owner- ship Hotels and International-Chain Ownership Hotels	1 st World Conference on Hospitality, Tourism and Event Research and International Convention & Expo Summit 2013 / 25 - 28 May 2013 / Bangkok, Thailand
๑๔๐.	สามารถ ปลั่งประมุข	Tourist’s Satisfaction with Cross Cultural Tourism: A Case Study of Kaohsiung and Taipei, Taiwan	1 st World Conference on Hospitality, Tourism and Event Research and International Convention & Expo Summit 2013 / 25 - 28 May 2013 / Bangkok, Thailand
๑๔๑.	สามารถ ปลั่งประมุข วุฒิพล คิริรินทร์	A Comparative Study of Extracurricular Instructions on Extracurricular Activities: A Case Study of Satisfaction and Motivation on BUUIC Asean Study Tours	1 st World Conference on Hospitality, Tourism and Event Research and International Convention & Expo Summit 2013 / 25 - 28 May 2013 / Bangkok, Thailand

งานวิจัยที่นำเสนอในที่ประชุมวิชาการระดับนานาชาติ
ปีงบประมาณ พ.ศ. ๒๕๕๖

ลำดับ	ชื่อผู้วิจัย	ชื่องานวิจัย	ชื่อการประชุม และสถานที่จัดประชุม
วิทยาลัยนานาชาติ			
๑๔๒.	สามารถ ปลั่งประมุข	Exploring Guests' Attitude and Behavior towards Going Green Concepts and Practices: A Case Study of the Resort Hotels in the Tourists' Attractions, Thailand	1 st World Conference on Hospitality, Tourism and Event Research and International Convention & Expo Summit 2013 / 25 - 28 May 2013 / Bangkok, Thailand
๑๔๓.	วุฒิพล คิริรินทร์ สามารถ ปลั่งประมุข	Hospitality and Tourism Professionals' Perceptions toward Mobile - Learning (M - Learning)	1 st World Conference on Hospitality, Tourism and Event Research and International Convention & Expo Summit 2013 / 25 - 28 May 2013 / Bangkok, Thailand
๑๔๔.	วุฒิพล คิริรินทร์ ภัตสริน ผลิตนนท์เกียรติ	The Use of Facebook by High-End Hotels in Pattaya	1 st World Conference on Hospitality, Tourism and Event Research and International Convention & Expo Summit 2013 / 25 - 28 May 2013 / Bangkok, Thailand
๑๔๕.	วุฒิพล คิริรินทร์ ภัตสริน ผลิตนนท์เกียรติ	Destination Marketing and IMC of Hilton Pattaya Hotel	1 st World Conference on Hospitality, Tourism and Event Research and International Convention & Expo Summit 2013 / 25 - 28 May 2013 / Bangkok, Thailand
๑๔๖.	วุฒิพล คิริรินทร์	Understanding the Behavioral Intention of Chinese Tourists to Visit Pattaya	1 st World Conference on Hospitality, Tourism and Event Research and International Convention & Expo Summit 2013 / 25 - 28 May 2013 / Bangkok, Thailand
๑๔๗.	วุฒิพล คิริรินทร์	Russian Tourists' Motivation, Perception, and Satisfaction of Pattaya	1 st World Conference on Hospitality, Tourism and Event Research and International Convention & Expo Summit 2013 / 25 - 28 May 2013 / Bangkok, Thailand
๑๔๘.	วุฒิพล คิริรินทร์	Perception of Thai Tourists on Tourism Products in Si Chang Island	1 st World Conference on Hospitality, Tourism and Event Research and International Convention & Expo Summit 2013 / 25 - 28 May 2013 / Bangkok, Thailand
๑๔๙.	Dr.David L. Hume	The Language of Souvenirs, A Design Theory for the Production of Tourist Souvenirs:Three Discrete Group- the Sampled, Crafted and Representative	The 1 st Annual PSU Phuket International Conference 2012 in Hospitality, Tourism, and Generic Business / 10 - 12 January 2013 / Prince of Songkla University, Phuket Campus
๑๕๐.	Dr.Desmond Lobo	Windows Rootkits: A Cat-and-Mouse Game	1 st International Conference on Computer Technology and Development (ICCTD 2012) / 24 - 25 November 2012 / Bangkok, Thailand.

งานวิจัยที่นำเสนอในที่ประชุมวิชาการระดับนานาชาติ
ปีงบประมาณ พ.ศ. ๒๕๕๖

ลำดับ	ชื่อผู้วิจัย	ชื่องานวิจัย	ชื่อการประชุม และสถานที่จัดประชุม
วิทยาลัยนานาชาติ			
๑๕๑.	ดร.กมุทีนี วรสุวรรณ	Relationship between Talent Management and Turnover Rate: A Case Study of Resort Hotel in Thailand.	China Tourism and China Hotel Branding Forum 2013 / 15 - 18 May 2013 / School of Hotel and Tourism Management, The Hong Kong Polytechnic University, Hong Kong (SAR of China)
วิทยาลัยพาณิชยศาสตร์			
๑๕๒.	ดร.กฤษ จรินทร์โท	The Problem Tax Collection Second Hand Car in Thailand	World Business and Economic Research Conference / New Zealand
๑๕๓.	ดร.ยอดยิ่ง ธนทวี	The Actual Share Repurchases and Liquidity: Evidence from Thailand	World Business and Economic Research Conference / New Zealand
๑๕๔.	ผศ.ดร.กรินทร์ บุญเลิศวิชัย	The Role of Perceived Competitive Advantage, Corporate Image, Switching Barriers and Main-Bank Status in The Relationship between Customer Perceived Value, Satisfaction And Customers' Loyalty in Retail Banking Industry	IABE-2013 Las Vegas - Fall Conference / United States of America
วิทยาลัยวิทยาการวิจัยและวิทยาการปัญญา			
๑๕๕.	ดร.ภัทราวดี มากมี	Measurement Model of Evaluation Utilization: External Evaluation	การประชุมวิชาการระดับนานาชาติ 3 rd International Conference on Education and Educational Psychology / October 10 - 13, 2013 / Istanbul, Republic of Turkey.
๑๕๖.	Poonpong Suksawang, Natthasit Suwannawat and Naruepon Vongjaturapat	The Validation of Behavior Regulation Exercise Questionnaire 2 Revised: a Thai Version	2012 (3 rd) Chinese Symposium of Sport Psychology / December 12 - 12, 2013 / Macao Polytechnic Institute
๑๕๗.	Dr.Daniele Didino ผศ.ดร.สุชาดา กรเพชรปาณี อนุช แซ่เล้า	Commutative Property and Arithmetic Facts Memory: Does 7x4 Produce The Same Result As 4x7?	การประชุมวิชาการระดับนานาชาติ Burapha University International Conference 2013 / ๔ - ๕ กรกฎาคม ๒๕๕๖ / โรงแรมจอมเทียน ปาล์มบีช โฮเทล แอนด์ รีสอร์ท พัทยา, จังหวัดชลบุรี
๑๕๘.	ดร.ปรัชญา แก้วแก่น	Exploring The Neural Basis Pathway of Creative Thinking	การประชุมวิชาการระดับนานาชาติ Burapha University International Conference 2013 / ๔ - ๕ กรกฎาคม ๒๕๕๖ / โรงแรมจอมเทียน ปาล์มบีช โฮเทล แอนด์ รีสอร์ท พัทยา, จังหวัดชลบุรี

งานวิจัยที่นำเสนอในที่ประชุมวิชาการระดับนานาชาติ
ปีงบประมาณ พ.ศ. ๒๕๕๖

ลำดับ	ชื่อผู้วิจัย	ชื่องานวิจัย	ชื่อการประชุม และสถานที่จัดประชุม
วิทยาลัยวิทยาการวิจัยและวิทยาการปัญญา			
๑๕๙.	ดร.จุไรรัตน์ ดวงจันทร์	The Contribution of Familiarity to Face-Name Associative Recognition: Electrophysiological Evidence for the Use of Interactive Imagery Encoding	การประชุมวิชาการระดับนานาชาติ Burapha University International Conference 2013 / ๔ - ๕ กรกฎาคม ๒๕๕๖ / โรงแรมจอมเทียน ปาล์มบีช โฮเทล แอนด์ รีสอร์ท พัทยา, จังหวัดชลบุรี
๑๖๐.	Poliny Ung ดร.พุลพงษ์ สุขสว่าง กุลพัฒน์ ยิ่งคำนุ่น	The Relationship Between Perceived Self-Efficacy and Mathematics Anxiety of Upper Secondary School Students in Banteay Meanchey Province, Cambodia	การประชุมวิชาการระดับนานาชาติ Burapha University International Conference 2013 / ๔ - ๕ กรกฎาคม ๒๕๕๖ / โรงแรมจอมเทียน ปาล์มบีช โฮเทล แอนด์ รีสอร์ท พัทยา, จังหวัดชลบุรี
๑๖๑.	ณัฐนันท์ วารีเศวตสุวรรณ เอกพงศ์ แห่งกุล ดร.พุลพงษ์ สุขสว่าง	The Causal Relationship Model of Undergraduate Students' Personal Happiness	การประชุมวิชาการระดับนานาชาติ Burapha University International Conference 2013 / ๔ - ๕ กรกฎาคม ๒๕๕๖ / โรงแรมจอมเทียน ปาล์มบีช โฮเทล แอนด์ รีสอร์ท พัทยา, จังหวัดชลบุรี
๑๖๒.	Lanorlin Phongsavath กัญญ์ริณี สีกาศรี	A Causal Relationship Model of Alcoholic Drinking Behavior for Undergraduate, Lao People Democratic Republic	การประชุมวิชาการระดับนานาชาติ Burapha University International Conference 2013 / ๔ - ๕ กรกฎาคม ๒๕๕๖ / โรงแรมจอมเทียน ปาล์มบีช โฮเทล แอนด์ รีสอร์ท พัทยา, จังหวัดชลบุรี
๑๖๓.	ดร.ภัทราวดี มากมี	Development of the Higher Order Thinking of the Teachers under the Basic Education Schools	การประชุมวิชาการระดับนานาชาติ Burapha University International Conference 2013 / ๔ - ๕ กรกฎาคม ๒๕๕๖ / โรงแรมจอมเทียน ปาล์มบีช โฮเทล แอนด์ รีสอร์ท พัทยา, จังหวัดชลบุรี
๑๖๔.	ดร.ประวิทย์ ทองชัย	The Application of Fuzzy Set Decision Making for Selecting Research Consultants	การประชุมวิชาการระดับนานาชาติ Burapha University International Conference 2013 / ๔ - ๕ กรกฎาคม ๒๕๕๖ / โรงแรมจอมเทียน ปาล์มบีช โฮเทล แอนด์ รีสอร์ท พัทยา, จังหวัดชลบุรี
๑๖๕.	ดร.ทิพย์ ขำอยู่ ดร.โสฬส สุขานนท์สวัสดิ์ สุดาพรรณ อากกล้า รศ.ดร.เสรี ชัดรัมย์	Development of the English Reading Skill Diagnostic Procedure by Using the Attributes Hierarchy Model: Computerized Adaptive Testing	การประชุมวิชาการระดับนานาชาติ Burapha University International Conference 2013 / ๔ - ๕ กรกฎาคม ๒๕๕๖ / โรงแรมจอมเทียน ปาล์มบีช โฮเทล แอนด์ รีสอร์ท พัทยา, จังหวัดชลบุรี
๑๖๖.	ผศ.ดร.ธีระ กุลสวัสดิ์	Behavior in Using E-Learning of Undergraduate Students : A Comparative Study on E-Learning Usage Behavioral Model (EBM), Technology Acceptance Model (TAM), and the Model of Technology Continuance Theory (TCT)	การประชุมวิชาการระดับนานาชาติ Burapha University International Conference 2013 / ๔ - ๕ กรกฎาคม ๒๕๕๖ / โรงแรมจอมเทียน ปาล์มบีช โฮเทล แอนด์ รีสอร์ท พัทยา, จังหวัดชลบุรี

งานวิจัยที่นำเสนอในที่ประชุมวิชาการระดับนานาชาติ
ปีงบประมาณ พ.ศ. ๒๕๕๖

ลำดับ	ชื่อผู้วิจัย	ชื่องานวิจัย	ชื่อการประชุม และสถานที่จัดประชุม
วิทยาลัยวิทยาการวิจัยและวิทยาการปัญญา			
๑๖๗.	พรรัตน์ โพธิ์ศรี ดร.ภัทราวดี มากมี รศ.ดร.สุพิมพ์ ศรีพันธ์วรสกุล	Structural Model of Adolescent Healthy Eating Behavior using Attitude Subjective Norm Attention Self-schema and Past Behavior	การประชุมวิชาการระดับนานาชาติ Burapha University International Conference 2013 / ๔ - ๕ กรกฎาคม ๒๕๕๖ / โรงแรมจอมเทียน ปาล์มบีช โฮเทล แอนด์ รีสอร์ท พัทยา, จังหวัดชลบุรี
๑๖๘.	ไพจิต ประสานพันธ์ ดร.ภัทราวดี มากมี รศ.ดร.สุพิมพ์ ศรีพันธ์วรสกุล	Development of Healthful Eating Belief Survey for Persons at Risk of Diabetes	การประชุมวิชาการระดับนานาชาติ Burapha University International Conference 2013 / ๔ - ๕ กรกฎาคม ๒๕๕๖ / โรงแรมจอมเทียน ปาล์มบีช โฮเทล แอนด์ รีสอร์ท พัทยา, จังหวัดชลบุรี
๑๖๙.	ดร.พูลพงศ์ สุขสว่าง Poliny Ung จิตระเสน เอื้อวงศ์ตระกูล ชัยวัฒน์ สุ่มังคะละ	Causal Relationship Model of Personal Happiness of Junior Highschool Students in Kampanghet Province, Thailand	การประชุมวิชาการระดับนานาชาติ Burapha University International Conference 2013 / ๔ - ๕ กรกฎาคม ๒๕๕๖ / โรงแรมจอมเทียน ปาล์มบีช โฮเทล แอนด์ รีสอร์ท พัทยา, จังหวัดชลบุรี
สถาบันภาษา			
๑๗๐.	ลักสรดา โอคดอลนอล	The Effects of Reading Strategy Use on the Formative and Summative Test Scores of Thai EFL University Learner	งาน 6 th International Online Language Conference (IOLC 2013) / วันที่ ๑๗ - ๑๘ พฤษภาคม ๒๕๕๖ / กัวลาลัมเปอร์ ประเทศมาเลเซีย
๑๗๑.	บุษบง แซ่จิว	Opinions on English Teaching Large Classes as Perceived by English Teachers at Burapha University	The Asian Conference on Language Learning / วันที่ ๒๙ เมษายน ๒๕๕๖ / โอซากา ประเทศญี่ปุ่น
สถาบันวิทยาศาสตร์ทางทะเล			
๑๗๒.	Dr.Janjarus Watanachote, Nisa Siranonthana, Dr.Rawiwan Watanadilok and Rattanaporn Srivibool	PUFAs in marine yeasts isolated from coastal water, Thailand	International Conference on Microbial Taxonomy, Basic and Applied Microbiology / 4 - 6 October 2012 / Kosa hotel
๑๗๓.	Thidarat Noiraksar, Prof. Dr.Teruhisa Komatsu, Shuhei Sawayama, Sophany Phauk and Dr.Ken-ichi Hayashizaki	Mapping Sargassum beds off, Chon Buri Province, Thailand, using ALOS AVNIR2 image	SPIE Asia-Pacific Remote Sensing 2012 Conference / 29 October - 1 November 2012 / Kyoto International Conference Center.

งานวิจัยที่นำเสนอในที่ประชุมวิชาการระดับนานาชาติ
ปีงบประมาณ พ.ศ. ๒๕๕๖

ลำดับ	ชื่อผู้วิจัย	ชื่องานวิจัย	ชื่อการประชุม และสถานที่จัดประชุม
สถาบันวิทยาศาสตร์ทางทะเล			
๑๗๔.	Prof. Dr. Teruhisa, Komatsu, Thidarat Noiraksar, Dr Shingo X. Sakamoto, Shuhei Sawayama, Dr Hiroomi Miyamoto, Sophany Phauk, Pornthep Thongdee, Suthep Jualaong and Prof. Dr Shuhei Nishida	Detection of seagrass beds in Khung Kraben Bay, Thailand, using ALOS AVNIR2 image	SPIE Asia-Pacific Remote Sensing 2012 Conference / 29 October - 1 November 2012 / Kyoto International Conference Center.
๑๗๕.	Sophany Phauk, Prof. Dr. Teruhisa, Komatsu, Shuhei Sawayama and Thidarat Noiraksar	Marine habitat mapping: Using ALOS AVNIR-๒ satellite image for seagrass beds around Rabbit (Koh Tonsay) Island, Cambodia	SPIE Asia-Pacific Remote Sensing 2012 Conference, 29 Oct. - 1 Nov. 2012, Kyoto International Conference Center.
๑๗๖.	Rattanaporn Srivibool and Assoc. Prof. Dr. Subunthit Nimrat	Anti-MRSA Activity of Streptomyces A16-1, An Isolate from Coastal Soil	International Conference on Microbial Taxonomy, Basic and Applied Microbiology, 4 - 6 Oct, 2012, Kosa Hotel.

จัดทำโดย

ที่ปรึกษา ผศ.ดร.วิโรจน์ เรืองประเทืองสุข รองอธิการบดีฝ่ายบริหาร
ดร.เจริญ ชินวานิชย์เจริญ ผู้ช่วยอธิการบดีฝ่ายบริหาร
นางสาวเนาวรัตน์ ตรุณศรี ผู้อำนวยการกองแผนงาน

ผู้จัดทำ นางณัฐนิช โหมตเขียว นักวิเคราะห์นโยบายและแผน
นางสาวเสวิตา บุญเชิด นักวิเคราะห์นโยบายและแผน
นางสาวศรุดา อ่อนจันทิก นักวิเคราะห์นโยบายและแผน
นางณัฐวิมล เจริญสุข เจ้าหน้าที่บริหารงานทั่วไป

ขอขอบคุณ ส่วนงานต่างๆ ที่ให้ความอนุเคราะห์ข้อมูล

ออกแบบ จัดพิมพ์ที่ บริษัท โฮโกะ เพรส จำกัด
ปีที่พิมพ์ พ.ศ. ๒๕๕๗
จำนวนที่พิมพ์ ๓๐๐ เล่ม

มหาวิทยาลัยบูรพา

BURAPHA UNIVERSITY

๑๖๙ ถนนลงหาดบางแสน ตำบลแสนสุข

อำเภอเมือง จังหวัดชลบุรี ๒๐๑๓๑

โทร.๐๓๘-๑๐๒๒๒๒



www.buu.ac.th