



ด  
378.593  
มบ747ร  
2537



รายงานประจำปี

มหาวิทยาลัยบูรพา

BURAPHA UNIVERSITY LIBRARY



3 2498 00074749 1

216



# มหาวิทยาลัยบูรพา

บัณฑิตยสถาน  
มหาวิทยาลัยบูรพา





ศูนย์นิเทศศาสตร์  
กรุงเทพมหานคร

# BK0042567

# 81753

สำนักงานหอการค้า มหาวิทยาลัยบูรพา  
ชั้นเรียน 21 ค.ย. 2538  
เลขที่บัญชี 199802  
เลขเรียกหนังสือ

๓  
378.593  
มบ7471  
2537



พิมพ์ที่ 115 น.วัดอัมพวัน อ.พรหม 5 เขตดุสิต กรุงเทพฯ โทร. 241-1183, 243-1470 โทร

**เบญจการพิมพ์**

นายสุรเจตน์ เนติลักษณ์วิจารณ์ ผู้พิมพ์ผู้โฆษณา : 2538

## สารบัญ

สารจากอธิการบดี	4
ประวัติมหาวิทยาลัยบูรพา	6
ปรัชญา กิตติมา คักดี	12
ผลงานเด่นในรอบปี	15
โครงสร้างการบริหารมหาวิทยาลัยบูรพา	21
การแบ่งส่วนราชการมหาวิทยาลัยบูรพา	22
รายนามกรรมการสภามหาวิทยาลัยบูรพา	23
รายนามผู้บริหารมหาวิทยาลัยบูรพา	25
รายนามคณะกรรมการส่งเสริมกิจการมหาวิทยาลัยบูรพา	27
สภาอาจารย์มหาวิทยาลัยบูรพา	28
การบริหารทั่วไป	29
การจัดการศึกษา	37
การปรับปรุงคุณภาพการศึกษา	53
การวิจัย	69
การบริการวิชาการแก่สังคม	81
การส่งเสริมศิลปวัฒนธรรม	103
กิจการนิสิตนักศึกษา	105
ความร่วมมือภายในประเทศ	115
ความร่วมมือกับต่างประเทศ	121
โครงการใหม่	127
สารสนเทศ	137
ภาพกิจกรรม	151
หมายเลขโทรศัพท์ ของมหาวิทยาลัยบูรพาที่ควรทราบ	155
คณะกรรมการจัดทำรายงานประจำปี 2537	156

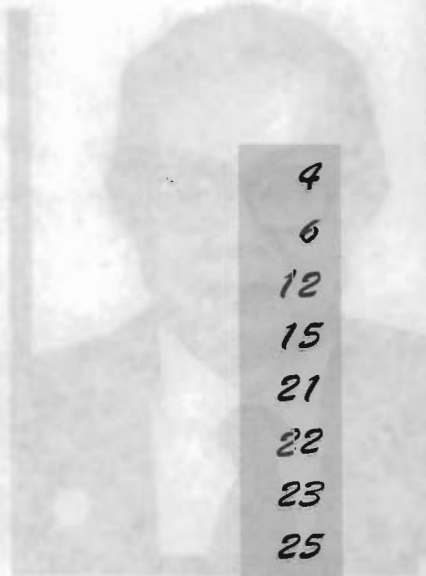



# สารจากอธิการบดี



มหาวิทยาลัยบูรพา เป็นมหาวิทยาลัยประจำภาคตะวันออกเฉียงเหนือ พัฒนามาจาก “วิทยาลัยวิชาการศึกษาบางแสน” ซึ่งสถาปนาขึ้นเมื่อวันที่ 8 กรกฎาคม 2498 ต่อมาได้รับการยกฐานะขึ้นเป็น “มหาวิทยาลัยศรีนครินทรวิโรฒ วิทยาเขตบางแสน” เมื่อวันที่ 29 มิถุนายน 2517 และเปลี่ยนฐานะเป็น “มหาวิทยาลัยบูรพา” ตั้งแต่วันที่ 30 กรกฎาคม 2533 เป็นต้นมา ตลอดระยะเวลา 39 ปีที่ผ่านมา มหาวิทยาลัยได้เสริมสร้างและพัฒนาศักยภาพ เพื่อตอบสนองภารกิจในการพัฒนาประเทศ โดยมีเป้าหมายจะให้มหาวิทยาลัยบูรพาเป็นแหล่งวิชาการ สามารถเป็นที่พึ่งพิงของท้องถิ่นได้และพัฒนาไปสู่สังคมวิชาการนานาชาติ

รายงานประจำปีฉบับนี้ ได้สรุปกิจกรรมด้านต่างๆ ในรอบปีของมหาวิทยาลัย เพื่อแสดงให้เห็นความก้าวหน้า และความสำเร็จด้านต่างๆ ดังนี้

ด้านการบริหารการศึกษา มหาวิทยาลัยได้ดำเนินการจัดตั้งสำนักงานเลขานุการ เพิ่มขึ้น 2 หน่วยงานคือ สำนักงานเลขานุการคณะ

สาธารณสุขศาสตร์ และสำนักงานเลขานุการคณะวิศวกรรมศาสตร์

ด้านการจัดการศึกษา มหาวิทยาลัยได้ดำเนินการจัดตั้งคณะเพิ่มขึ้น 2 คณะ 6 ภาควิชา คือ คณะสาธารณสุขศาสตร์ ซึ่งประกอบด้วย ภาควิชาพื้นฐานสาธารณสุข ภาควิชาสุขศาสตร์ อุตสาหกรรมและความปลอดภัย ภาควิชาอนามัยสิ่งแวดล้อม และภาควิชาสุขศึกษา และคณะวิศวกรรมศาสตร์ ซึ่งประกอบด้วยภาควิชาวิศวกรรมอุตสาหการและภาควิชาวิศวกรรมเคมี

นอกจากนี้ ได้เปิดสอนสาขาวิชาใหม่ เพิ่มขึ้นอีก 5 สาขาวิชา โดยในระดับปริญญาตรี ได้เปิดสอนหลักสูตรวิทยาศาสตรบัณฑิต (วท.บ.) สาขาวิชาเทคโนโลยีชีวภาพ หลักสูตรศิลปกรรมศาสตรบัณฑิต (ศป.บ.) สาขาวิชาภาพพิมพ์ และสาขาวิชาเซรามิกส์ ในระดับปริญญาโทได้เปิดสอนหลักสูตรวิทยาศาสตรมหาบัณฑิต (วท.ม.) สาขาวิชาวาริชศาสตร์ และสาขาวิชาวิทยาศาสตร์การออกกำลังกายและการกีฬา

ด้านการผลิตบัณฑิต ในรอบปีการศึกษาที่ผ่านมา (ปีการศึกษา 2536) มหาวิทยาลัยได้ผลิตบัณฑิตทั้งสิ้น จำนวน 1,155 คน เป็นมหาบัณฑิต 70 คน เป็นบัณฑิต 1,085 คน และได้เปิดรับนิสิตใหม่ในปีการศึกษา 2537 ทั้งสิ้นจำนวน 1,644 คน เป็นนิสิตระดับปริญญาตรี 1,495 คน นิสิตระดับปริญญาโท 149 คน ปัจจุบันมีนิสิตทั้งหมด จำนวน 4,885 คน เป็นนิสิตระดับปริญญาตรี 4,041 คน เป็นระดับปริญญาโท 844 คน

ด้านการวิจัย มหาวิทยาลัยได้สนับสนุนบุคลากรให้มีการพัฒนางานวิจัยอย่างเป็นระบบมากขึ้น เพื่อสร้างองค์ความรู้ เพื่อสนับสนุนการศึกษาและเป็นแหล่งวิชาการในการตอบสนองภูมิภาคตะวันออกเฉียงเหนือและประเทศชาติโดยรวม โดยในรอบปีมีการทำวิจัยทั้งสิ้น 60 โครงการ โดยเป็นแหล่งทุนของมหาวิทยาลัย 35 โครงการ เป็นแหล่งทุนของหน่วยงานภายนอก 25 โครงการ โดยลักษณะการวิจัยเน้นเกี่ยวกับสภาวะแวดล้อมชายฝั่งภาคตะวันออกเฉียงเหนือ การเพาะเลี้ยงสัตว์น้ำ คุณภาพชีวิตประชากรภาคตะวันออกเฉียงเหนือ การป้องกันโรคเอดส์ ประวัติศาสตร์ท้องถิ่นภาคตะวันออกเฉียงเหนือ

ผลกระทบของสารเคมีกับการพัฒนาภูมิภาคตะวันออก การพัฒนาการเรียนการสอน และการพัฒนาคุณภาพชีวิตของผู้ด้อยโอกาส การพัฒนาเทคโนโลยีสารสนเทศ โดยมีผลงานเด่นในรอบปี ได้แก่ โครงการอนุรักษ์ทะเลไทยมหาวิทยาลัยบูรพา โครงการวิจัยเพื่อการฟื้นฟูแนวปะการังโดยวิธีการปลูกปะการัง

**ด้านการบริการวิชาการ** มหาวิทยาลัยได้รับการจัดตั้งสำนักบริการวิชาการขึ้น ซึ่งเป็นศูนย์ระดมทรัพยากรด้านการบริการวิชาการในการพัฒนาคุณภาพชีวิตแก่ชาวภาคตะวันออก และขณะนี้กำลังดำเนินการโครงการจัดตั้งศูนย์ฝึกอบรมอุตสาหกรรมและสิ่งแวดล้อม (CIET) ซึ่งมหาวิทยาลัยได้รับความร่วมมือจากสถาบันอุดมศึกษาทั้งในประเทศและต่างประเทศ ในการพัฒนาอุตสาหกรรมและสิ่งแวดล้อม นอกจากนี้หน่วยงานต่างๆ ได้ดำเนินการบริการวิชาการแก่สังคมในรูปแบบต่างๆ ที่สำคัญได้แก่ ในด้านการฝึกอบรม การจัดนิทรรศการและเขียนบทความเผยแพร่ทางวิทยุกระจายเสียง และสิ่งพิมพ์โดยมีผลงานเด่นในรอบปีได้แก่ โครงการรายการวิทยาศาสตร์เพื่อประชาชนซึ่งปัจจุบันออกอากาศครอบคลุมทั่วทุกภาคของประเทศ นอกจากนี้สถาบันวิทยาศาสตร์ทางทะเล ได้เปิดให้ประชาชนผู้สนใจศึกษาหาความรู้ทางด้านวิทยาศาสตร์ทางทะเล เข้าชมพิพิธภัณฑ์วิทยาศาสตร์ทางทะเลและสถานเลี้ยงสัตว์น้ำเค็ม รวมทั้งสนับสนุนและบริการกิจการด้านการเพาะเลี้ยงสัตว์น้ำ สำหรับด้านการบริการด้านสุขภาพอนามัย มหาวิทยาลัยมีโครงการศูนย์บริการทางการแพทย์ ซึ่งเป็นหน่วยงานที่แบ่งส่วนเป็นการภายใน ได้ให้บริการด้านรักษาพยาบาลทั้งผู้ป่วยนอกและผู้ป่วยใน โดยให้บริการในรอบปีทั้งสิ้น 37,493 ราย

**ด้านการทะนุบำรุงศิลปวัฒนธรรม** มหาวิทยาลัยตระหนักถึงความสำคัญและกำหนดเป็นนโยบายหลักในการดำเนินการจึงได้ดำเนินการจัดตั้งหน่วยงานใหม่ เพื่อเป็นศูนย์กลางในการดำเนินงาน ได้แก่โครงการจัดตั้งสถาบันศิลปะและวัฒนธรรม ซึ่งขณะนี้ได้ผ่านการพิจารณาของสภามหาวิทยาลัยแล้ว และอยู่ระหว่างการนำเสนอทบวงมหาวิทยาลัยพิจารณา นอกจากนี้หน่วยงานต่างๆ ยังได้ดำเนินการโครงการส่งเสริมศิลปวัฒนธรรมเช่นกัน โดยมีผลงานดีเด่นในรอบปีได้แก่โครงการจัดประกวดดนตรีไทย ระดับนักเรียนภาคตะวันออก ซึ่งถ้วยพระราชทานครั้งที่ 14

**ส่วนทางด้านกายภาพ** มหาวิทยาลัยได้ดำเนินการโครงการก่อสร้างใหม่แล้วเสร็จ 3 โครงการ คือ โครงการอาคารเรียนรวม 1 พร้อมครุภัณฑ์ โครงการอาคารเรียนรวม 2 พร้อมครุภัณฑ์ และโครงการอาคารเรียนวิทยาศาสตร์สุขภาพ นอกจากนี้ในปีงบประมาณ 2537 ได้ดำเนินการโครงการก่อสร้างใหม่อีก 1 โครงการ คือ โครงการก่อสร้างอาคารสำนักคอมพิวเตอร์ พร้อมครุภัณฑ์ ซึ่งคาดว่าจะแล้วเสร็จประมาณ 28 ตุลาคม 2538

การพัฒนามหาวิทยาลัยจะประสบผลสำเร็จได้อย่างดีนั้น ความร่วมมือและเสนอแนะจากทุกฝ่ายทั้งภายในมหาวิทยาลัยและภายนอกมหาวิทยาลัยเป็นปัจจัยที่สำคัญยิ่ง ดังนั้นมหาวิทยาลัยจึงหวังว่าจะได้รับความร่วมมือจากทุกท่าน ในการพัฒนาวิทยาลัยให้มีความก้าวหน้าและพัฒนายิ่งขึ้น เพื่อประโยชน์ในการพัฒนาภูมิภาคและประเทศชาติโดยรวมต่อไป

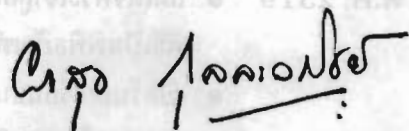

(ผู้ช่วยศาสตราจารย์ ดร. ผาสุข กุลละวณิชย์)  
อธิการบดี



# ประวัติมหาวิทยาลัย

มหาวิทยาลัยบูรพา ตั้งอยู่ ณ เลขที่ 114 หมู่ที่ 7 ตำบลแสนสุข อำเภอเมือง จังหวัดชลบุรี มีเนื้อที่ทั้งสิ้น 638 ไร่ 2 งาน 35 ตารางวา เป็นมหาวิทยาลัยประจำภาคตะวันออกเฉียงใต้ ซึ่งได้รับการยกฐานะจากมหาวิทยาลัยศรีนครินทรวิโรฒ วิทยาเขตบางแสน โดยมีการประกาศใช้พระราชบัญญัติมหาวิทยาลัยบูรพา พ.ศ. 2533 ในราชกิจจานุเบกษา เมื่อวันที่ 29 กรกฎาคม พ.ศ. 2533 ความ เป็นมาก่อนที่จะก่อตั้งเป็นมหาวิทยาลัยบูรพานั้น ได้เริ่มในปีพ.ศ. 2492 โดยมีการจัดตั้งโรงเรียนฝึกหัดครูชั้นสูงขึ้น ณ ซอยประสานมิตร อำเภอพระโขนง จังหวัดพระนคร ต่อมาในปีพ.ศ. 2497 ได้รับการยกฐานะขึ้นเป็นวิทยาลัยวิชาการศึกษาชื่อว่า “วิทยาลัยวิชาการศึกษา ประสานมิตร” ในปีพ.ศ. 2498 ได้ขยายวิทยาเขตออกไปอีก 2 แห่ง ได้แก่ วิทยาลัยวิชาการศึกษาปทุมวันและวิทยาลัยวิชาการศึกษา บางแสน

เมื่อวันที่ 8 กรกฎาคม พ.ศ. 2498 วิทยาลัยวิชาการศึกษา บางแสน ได้ก่อตั้งขึ้น ซึ่งชาววิทยาลัยวิชาการศึกษาบางแสนถือว่า วันที่ 8 กรกฎาคม หรือเรียกว่า “แปดกรกฎ” ของทุกปีเป็นวันคล้ายวันสถาปนามหาวิทยาลัย จัดเป็นสถาบันอุดมศึกษาแห่งแรกของประเทศที่ตั้ง อยู่ส่วนภูมิภาค กำหนดหลักสูตร 4 ปี ผู้เรียนสำเร็จหลักสูตรได้รับปริญญาการศึกษาบัณฑิต ต่อมาในวันที่ 1 กรกฎาคม พ.ศ. 2499 ได้รับโอนโรงเรียนพิบูลบำเพ็ญ ต.แสนสุข ชลบุรี เพื่อปรับปรุงให้เป็นโรงเรียนสาธิตของมหาวิทยาลัยโดยใช้ชื่อโรงเรียนใหม่ว่า โรงเรียนสาธิต “พิบูลบำเพ็ญ” วิทยาลัยวิชาการศึกษาบางแสน ในปีพ.ศ. 2501 บัณฑิตรุ่นแรก จำนวน 35 คน สำเร็จการศึกษา ต่อมาในปีพ.ศ. 2505 ได้เปิดรับนักศึกษาบุคคลภายนอกผู้มีวุฒิ ป.ม. หรือ พ.ม. หรือ อ.กศ. ป.กศ.สูง หรือเทียบเท่า เข้าศึกษาภาคสมทบในหลักสูตร การศึกษาบัณฑิต (กศ.บ.) ในปีพ.ศ. 2512 ได้มีการจัดตั้งพิพิธภัณฑ์สัตว์และสถานเลี้ยงสัตว์น้ำเค็มขึ้นและเปิดให้นักเรียน นิสิต นักศึกษาและ ประชาชนทั่วไปเข้าชมเป็นครั้งแรกแล้วในปีพ.ศ. 2515 กรมสามัญศึกษาได้ออณาการเรียน ที่ดิน และสิ่งก่อสร้าง ของวิทยาลัยบางแสนให้เป็นส่วนหนึ่งของวิทยาลัยวิชาการศึกษา

ในวันที่ 29 มิถุนายน พ.ศ. 2517 วิทยาลัยวิชาการศึกษา ได้รับการเปลี่ยนฐานะเป็น มหาวิทยาลัยศรีนครินทรวิโรฒ โดยพระราชบัญญัติมหาวิทยาลัยศรีนครินทรวิโรฒ ดังนั้นวิทยาลัย วิชาการศึกษา บางแสน จึงมีฐานะเป็น มหาวิทยาลัยศรีนครินทรวิโรฒ วิทยาเขตบางแสน ไปด้วย และได้มีการปรับปรุงกิจการดำเนินการของมหาวิทยาลัยขึ้นตามลำดับดังนี้

## มหาวิทยาลัย ในทศวรรษแรก (2517-2526)

- ปี พ.ศ. 2519
- สมเด็จพระเจ้าลูกเธอเจ้าฟ้าจุฬาภรณวลัยลักษณ์ ทรงเป็นองค์ประธานประกอบพิธีเปิดพิพิธภัณฑ์สัตว์และสถานเลี้ยงสัตว์น้ำเค็ม
  - เปิดรับนักเรียนชั้นมัธยมศึกษาปีที่ 5 เข้าศึกษาตามหลักสูตรวิทยาศาสตร์บัณฑิต (วท.บ.) ในคณะวิทยาศาสตร์ หลักสูตรศิลปศาสตรบัณฑิต (ศศ.บ.) ในคณะมนุษยศาสตร์ หลักสูตรวิทยาศาสตร์บัณฑิต (วท.บ.) และศิลปศาสตรบัณฑิต (ศศ.บ.) ในคณะสังคมศาสตร์

ปี พ.ศ. 2520 ● ขยายการศึกษาระดับบัณฑิตศึกษา โดยรับนิสิตเข้าศึกษาปริญญาโทหลักสูตร  
การศึกษา มหาวิทยาลัย (กศ.ม.) เป็นรุ่นแรกในสาขาวิชาเอกชีววิทยา

ปี พ.ศ. 2521 ● รับนิสิตเข้าศึกษาปริญญาโท ในหลักสูตรการศึกษามหาบัณฑิต (กศ.ม.) สาขา  
วิชาการบริหารการศึกษาเป็นรุ่นแรก

● จัดตั้งบัณฑิตวิทยาลัย วิทยาเขตบางแสนขึ้น

● จัดตั้งคณะพลศึกษา โดยแยกงานออกมาจากภาควิชาพื้นฐานการศึกษาของ  
คณะศึกษาศาสตร์ มหาวิทยาลัยศรีนครินทรวิโรฒ บางแสน

● เปิดรับนักเรียนโควตาภาคตะวันออกเฉียงเหนือจากโรงเรียนต่างๆ ในภาคตะวันออกเฉียงเหนือ  
7 จังหวัด ได้แก่ ชลบุรี ฉะเชิงเทรา ปราจีนบุรี ระยอง จันทบุรี ตราด  
และนครนายก เพื่อสอบคัดเลือกเข้าศึกษาในคณะต่างๆ ตามหลักสูตร 4 ปี  
เพื่อกระจายการศึกษาสู่ภูมิภาคให้มากขึ้น

ปี พ.ศ. 2524 ● จัดตั้งศูนย์วิทยาศาสตร์ทางทะเลขึ้นโดยได้รับความช่วยเหลือจากรัฐบาลญี่ปุ่นเป็น  
มูลค่าประมาณ 230 ล้านบาท ศูนย์แห่งนี้ดำเนินการร่วมกับภาควิชาชีววิทยาศาสตร์  
ซึ่งได้จัดตั้งขึ้นใหม่ในคณะวิทยาศาสตร์

● จัดสร้างสระว่ายน้ำสำหรับนิสิตนักศึกษาและประชาชนทั่วไป และใช้เป็นสถานที่  
สำหรับแข่งขันว่ายน้ำระดับชาติและนานาชาติ

ปี พ.ศ. 2525 ● สมเด็จพระเทพรัตนราชสุดาฯ สยามบรมราชกุมารี ทรงประกอบพิธีวางศิลาฤกษ์  
อาคารศูนย์วิทยาศาสตร์ทางทะเล

● จัดตั้งคณะพยาบาลศาสตร์โดยขอความช่วยเหลือ จากสถาบันการศึกษา  
การบริหารการวิจัยและบริการและสถาบันการแพทย์ การพยาบาลและ  
สาธารณสุขศาสตร์ทั้งในส่วนกลางและภาคตะวันออกเฉียงเหนือ

● จัดตั้งภาควิชาชีววิทยาศาสตร์ คณะวิทยาศาสตร์

● จัดตั้งที่ทำการไปรษณีย์โทรเลข มศว. บางแสน เพื่อการบริการด้านไปรษณีย์  
และโทรเลข

● คณะพลศึกษารับนักเรียน ม.ศ.5 เข้าเรียนตามหลักสูตรวิทยาศาสตรบัณฑิต  
(วท.บ.) รุ่นแรก

ปี พ.ศ. 2526 ● รับนักเรียนชั้น ม.ศ.5 เข้าเรียนตามหลักสูตรพยาบาลศาสตรบัณฑิต (พย.บ.)  
รุ่นแรกในคณะพยาบาลศาสตร์

● ขยายการรับนักเรียนโควตาภาคตะวันออกเฉียงเหนือจากจังหวัดสมุทรปราการเพิ่มอีก  
จังหวัดหนึ่ง

● จัดตั้งศูนย์บริการคอมพิวเตอร์ เพื่อเป็นแหล่งบริการการเรียนการสอนการ  
วิจัยและบริการวิชาการแก่ชุมชน

## มหาวิทยาลัย ในทศวรรษที่ 2 (2527 - 2536)

ปี พ.ศ. 2527 ● พระบาทสมเด็จพระเจ้าอยู่หัวพร้อมด้วยสมเด็จพระบรมโอรสาธิราชสยามกุฎ  
ราชกุมารและสมเด็จพระเทพรัตนราชสุดาฯ สยามบรมราชกุมารี ได้ทรงพระ  
กรุณาโปรดเกล้าฯ เสด็จพระราชดำเนินทางกระทำพิธีเปิดศูนย์วิทยาศาสตร์  
ทางทะเล



- จัดตั้งโครงการศูนย์บริการทางการแพทย์ โดยได้รับความสนับสนุนจาก พลเอกอาทิตย์ กำลังเอก ศูนย์แห่งนี้ ให้บริการด้านสุขภาพอนามัย และ สาธารณสุข ชั้นมูลฐานแก่ประชาชนทั่วไป
  - รับนิสิตเข้าศึกษาปริญญาโท หลักสูตรการศึกษามหาบัณฑิต (กศ.ม.) สาขา วิชาจิตวิทยาการแนะแนวเป็นรุ่นแรก
  - ดำเนินการก่อสร้างอาคารเรียน 6 ชั้น คณะพยาบาลศาสตร์ วงเงินงบประมาณ 35 ล้านบาทเศษ
- ปี พ.ศ. 2528**
- จัดตั้งศูนย์หนังสือมหาวิทยาลัย
  - จัดตั้งศูนย์รวมกิจการนิสิต
  - ศูนย์วิทยาศาสตร์ทางทะเลได้รับการยกฐานะเป็นสถาบันวิทยาศาสตร์ทางทะเล
- ปี พ.ศ. 2529**
- สมเด็จพระเจ้าลูกเธอเจ้าฟ้าจุฬาภรณวลัยลักษณ์อัครราชกุมารี ได้เสด็จพระราชดำเนินทรงเปิดอาคารเรียนคณะพยาบาลศาสตร์
  - นิสิตคณะวิทยาศาสตร์หลักสูตร (วท.บ.) วาริชศาสตร์ สำเร็จการศึกษาเป็นรุ่นแรก จำนวน 15 คน
  - นิสิตคณะพลศึกษาหลักสูตร (วท.บ.) พลศึกษา สำเร็จการศึกษาเป็นรุ่นแรก จำนวน 30 คน
  - เริ่มใช้คอมพิวเตอร์ในการลงทะเบียนเรียนของนิสิตชั้นปีที่ 1
- ปี พ.ศ. 2530**
- นิสิตคณะพยาบาลศาสตร์หลักสูตรพยาบาลศาสตร์ (พย.บ.) สำเร็จการศึกษาเป็นรุ่นแรก จำนวน 33 คน
  - รับนิสิตเข้าศึกษาปริญญาโท หลักสูตรการศึกษามหาบัณฑิต (กศ.ม.) สาขา วิชาวิทยาศาสตร์ศึกษาและสาขาวิชาพลศึกษา เป็นรุ่นแรก
  - ใช้คอมพิวเตอร์ในการลงทะเบียนเรียนของนิสิตภาคปกติและภาคสมทบทุกชั้นปี ทั้งระดับปริญญาตรีและปริญญาโท
  - ทบวงมหาวิทยาลัยอนุมัติหลักสูตรสาขาวิชาจุลชีววิทยา
- ปี พ.ศ. 2531**
- จัดตั้งภาควิชาจุลชีววิทยาและโครงการภาควิชาชีวเคมีคณะวิทยาศาสตร์
  - รับนิสิตคณะวิทยาศาสตร์ หลักสูตร (วท.บ.) จุลชีววิทยา เป็นรุ่นแรก จำนวน 10 คน
  - เริ่มการใช้คอมพิวเตอร์ในการเบิกจ่ายเงินเดือนข้าราชการและลูกจ้าง
  - ชี้แจงข้อมูลและจัดทำเอกสารการสนับสนุนโครงการจัดตั้งมหาวิทยาลัยใหม่ ถึงคณะกรรมการเฉพาะกิจฯ ในคณะกรรมการปฏิรูประบบราชการ และระเบียบบริหารราชการแผ่นดิน เพื่อยกฐานะมหาวิทยาลัยศรีนครินทรวิโรฒ บางแสน ขึ้นเป็นมหาวิทยาลัยเอกเทศประจำภาคตะวันออกเฉียง
  - เริ่มรับนิสิตชั้นปีที่ 1 คณะมนุษยศาสตร์ หลักสูตรศิลปศาสตรบัณฑิต (ศศ.บ.) สาขาวิชาศิลปะ จำนวน 20 คน
  - คณะรัฐมนตรีมีมติอนุมัติให้ยกฐานะวิทยาเขตของมหาวิทยาลัยศรีนครินทรวิโรฒ บางแสน เป็นมหาวิทยาลัยใหม่ โดยมีการออกพระราชบัญญัติจัดตั้งมหาวิทยาลัยต่อไป

ปี พ.ศ. 2532 ● คณะรัฐมนตรีรับหลักการร่างพระราชบัญญัติมหาวิทยาลัยบูรพา และได้ส่งร่างพระราชบัญญัติให้สำนักงานคณะกรรมการกฤษฎีกาตรวจพิจารณาต่อไปตามหนังสือที่ นร.0203/2528 ลงวันที่ 12 เมษายน 2532

● สถาผู้แทนราษฎรประชุมพิจารณาร่างพระราชบัญญัติมหาวิทยาลัยบูรพา ลงมติรับหลักการร่างพระราชบัญญัติมหาวิทยาลัยบูรพา ในวาระที่ 1 และได้ส่งให้คณะกรรมการการศึกษา สถาผู้แทนราษฎร

ปี พ.ศ. 2533 ● ได้รับการยกฐานะให้เป็นมหาวิทยาลัยบูรพา

● ดำเนินการก่อสร้างอาคารปฏิบัติการทางวิทยาศาสตร์และเทคโนโลยีพร้อมครุภัณฑ์ คณะวิทยาศาสตร์ เป็นอาคาร 5 ชั้น วงเงินงบประมาณ 114 ล้านบาทเศษ และได้รับพระราชทานพระราชนุญาตให้อัญเชิญพระนามาภิไธย “สิรินธร” ของสมเด็จพระเทพรัตนราชสุดาฯ สยามบรมราชกุมารี เป็นชื่ออาคารนี้

ปี พ.ศ. 2534 ● สมเด็จพระเทพรัตนราชสุดาฯ สยามบรมราชกุมารี ทรงวางศิลาฤกษ์อาคาร “สิรินธร”

● คณะวิทยาศาสตร์เปิดรับนิสิต หลักสูตรวิทยาศาสตรบัณฑิต (วท.บ.) สาขาวิชาวิทยาศาสตร์การอาหารและโภชนาการ และสาขาวิชาสถิติเป็นรุ่นแรก

● คณะวิทยาศาสตร์ จัดตั้งภาควิชาวิทยาศาสตร์การอาหารแทน ภาควิชาคหกรรมศาสตร์และยุบเลิกภาควิชาวิทยาศาสตร์ทั่วไป

● คณะศึกษาศาสตร์ เปิดรับนิสิตปริญญาโท หลักสูตรการศึกษามหาบัณฑิต (กศ.ม.) สาขาวิชาภาษาไทยเป็นรุ่นแรก

● ดำเนินการก่อสร้างอาคารเรียนรวมพร้อมครุภัณฑ์ เป็นอาคาร 5 ชั้น คณะมนุษยศาสตร์และสังคมศาสตร์ วงเงินงบประมาณ 62 ล้านบาทเศษ

ปี พ.ศ. 2535 ● โครงการจัดตั้งคณะศิลปกรรมศาสตร์ เปิดรับนิสิต หลักสูตรศิลปกรรมศาสตรบัณฑิต (ศป.บ.) สาขาจิตรกรรมและสาขาวิชาเทคนิคศิลป์ เป็นรุ่นแรก

● ดำเนินการก่อสร้างอาคารชุดพักอาศัยสำหรับบุคลากรทางวิศวกรรมศาสตร์และวิทยาศาสตร์สุขภาพ เป็นอาคาร 14 ชั้น วงเงินงบประมาณ 270 ล้านบาทเศษ

● ดำเนินการก่อสร้างอาคารเรียนคณะวิศวกรรมศาสตร์ เป็นอาคาร 9 ชั้น จำนวน 1 หลัง อาคารปฏิบัติการวิศวกรรมศาสตร์ จำนวน 4 หลัง วงเงินงบประมาณประมาณ 548 ล้านบาทเศษ

● ดำเนินการก่อสร้างอาคารเรียนรวม 2 พร้อมครุภัณฑ์ เป็นอาคาร 8 ชั้น คณะมนุษยศาสตร์และสังคมศาสตร์ วงเงินงบประมาณ 195 ล้านบาทเศษ

● ดำเนินการก่อสร้างอาคารบริหารและปฏิบัติการทางวิทยาศาสตร์สุขภาพ จำนวน 3 อาคาร เป็นอาคาร 6 ชั้น จำนวน 1 หลัง โรงพยาบาล จำนวน 1 หลัง และอาคารประชุมสัมมนา จำนวน 1 หลัง วงเงินงบประมาณ 250 ล้านบาท

● สมเด็จพระนางเจ้า พระบรมราชินีนาถ พระราชทานชื่ออาคารเรียนรวมของมหาวิทยาลัยทั้ง 2 อาคารว่า “อาคาร 60 พรรษา มหาราชินี”



- ปี พ.ศ. 2536**
- พระบาทสมเด็จพระเจ้าอยู่หัวภูมิพลอดุลยเดช พระราชทานชื่ออาคารบริหาร และปฏิบัติการทางวิทยาศาสตร์สุขภาพ คณะสาธารณสุขศาสตร์ว่า “อาคารมหิตลาธิเบศร” และอาคารโรงพยาบาลว่า “อาคารศรีนครินทร์”
  - โครงการจัดตั้งคณะสาธารณสุขศาสตร์ เปิดรับนิสิต หลักสูตรวิทยาศาสตร์บัณฑิต (วท.บ.) สาขาวิชาสุขศึกษา สาขานามัยสิ่งแวดล้อม และสาขาวิชาสุขศาสตร์อุตสาหกรรมและความปลอดภัย เป็นรุ่นแรก
  - โครงการจัดตั้งคณะวิศวกรรมศาสตร์ เปิดรับนิสิต หลักสูตรวิศวกรรมศาสตรบัณฑิต (วศ.บ.) สาขาวิชาวิศวกรรมเคมี และสาขาวิชาวิศวกรรมอุตสาหการ เป็นรุ่นแรก
  - จัดตั้งคณะวิศวกรรมศาสตร์
  - จัดตั้งภาควิชาวิจัยและวัดผลทางการศึกษา คณะศึกษาศาสตร์
  - คณะวิทยาศาสตร์ เปิดรับนิสิตหลักสูตรวิทยาศาสตร์บัณฑิต (วท.บ.) สาขาวิชาเคมีอุตสาหกรรม และสาขาวิชาวิทยาการคอมพิวเตอร์ เป็นรุ่นแรก
  - ดำเนินการก่อสร้างอาคารหอประชุมและสำนักงานอธิการบดี จำนวน 2 อาคาร เป็นอาคาร 9 ชั้น จำนวน 1 หลัง และเป็นอาคารหอประชุม 2 ชั้น จำนวน 1 หลัง วงเงินงบประมาณ 214 ล้านบาทเศษ
  - ดำเนินการก่อสร้างอาคารสำนักหอสมุด พร้อมครุภัณฑ์ เป็นอาคาร 7 ชั้น วงเงินงบประมาณ 109 ล้านบาทเศษ
  - ดำเนินการก่อสร้างอาคารปฏิบัติการทางวิทยาศาสตร์และเทคโนโลยี (อาคารสิรินธร) เสร็จเรียบร้อยและสมเด็จพระเทพรัตนราชสุดาฯ สยามบรมราชกุมารี ได้เสด็จพระราชดำเนินทรงเปิดอาคารนี้
  - ดำเนินการก่อสร้างอาคารเรียนรวมพร้อมครุภัณฑ์ เสร็จเรียบร้อย

**มหาวิทยาลัย ในต้นทศวรรษที่ 3 (2537 - ปัจจุบัน)**

- ปี พ.ศ. 2537**
- จัดตั้งคณะสาธารณสุขศาสตร์
  - จัดตั้งสำนักบริการวิชาการ
  - จัดตั้งภาควิชาวิศวกรรมเคมี ภาควิชาวิศวกรรมอุตสาหการ และสำนักงานเลขานุการคณะวิศวกรรมศาสตร์
  - จัดตั้งภาควิชาพื้นฐานสาธารณสุข ภาควิชาสุขศาสตร์อุตสาหกรรมและความปลอดภัย ภาควิชาอนามัยสิ่งแวดล้อม ภาควิชาสุขศึกษาและสำนักงานเลขานุการคณะสาธารณสุขศาสตร์
  - คณะวิทยาศาสตร์ เปิดรับนิสิต หลักสูตรวิทยาศาสตร์บัณฑิต (วท.บ.) สาขาวิชาเทคโนโลยีชีวภาพ และหลักสูตรวิทยาศาสตรมหาบัณฑิต (วท.ม.) สาขาวิชาวาริชศาสตร์ เป็นรุ่นแรก

# ดิ๊กสันคิด

- คณะศึกษาศาสตร์ เปิดรับนิสิต หลักสูตรวิทยาศาสตรมหาบัณฑิต (วท.ม.) สาขาวิชาวิทยาศาสตรการออกกำลังกายและการกีฬา เป็นรุ่นแรก
- ขยายการรับนักเรียนโควตาภาคตะวันออกเฉียงเหนือจากจังหวัดสระแก้วเพิ่มอีกหนึ่งจังหวัด
- โครงการจัดตั้งคณะศิลปกรรมศาสตร์ เปิดรับนิสิตหลักสูตรศิลปกรรมศาสตรบัณฑิต (ศป.บ.) สาขาวิชาภาพพิมพ์ และสาขาวิชาเซรามิกส์ เป็นรุ่นแรก
- จัดตั้งภาควิชาวิทยาการคอมพิวเตอร์ คณะวิทยาศาสตร์
- ดำเนินการก่อสร้างอาคารสำนักคอมพิวเตอร์ พร้อมครุภัณฑ์ เป็นอาคาร 3 ชั้น งบประมาณ 37 ล้านบาทเศษ
- ดำเนินการก่อสร้างอาคารเรียนคณะวิศวกรรมศาสตร์ อาคาร “มหิตลาธิเบศร” อาคาร “ศรีนครินทร์” และอาคาร “60 พรรษา มหาราชินี” เสร็จเรียบร้อย
- พระบาทสมเด็จพระเจ้าอยู่หัว ทรงพระกรุณาโปรดเกล้าฯ ให้สมเด็จพระเทพรัตนราชสุดาฯ สยามบรมราชกุมารี เสด็จพระราชดำเนินแทนพระองค์ ทรงเปิดอาคาร “มหิตลาธิเบศร” อาคาร “ศรีนครินทร์” และอาคาร 60 พรรษา มหาราชินี”

ปี พ.ศ. 2538

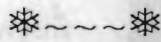

ดิ๊กสันคิด... (Caption text describing the image)

# ปริญญากิตติมศักดิ์

กีฬา



สภามหาวิทยาลัยบูรพา ได้มีมติเป็นเอกฉันท์ ในคราวประชุมครั้งที่ 4/2537 เมื่อวันที่ 21 ตุลาคม 2537 อนุมัติ ให้ทูลเกล้าทูลกระหม่อมถวายปริญญาวิตยาศาสตรดุษฎีบัณฑิตกิตติมศักดิ์ สาขาวิทยาศาสตร์การกีฬา และการออกกำลังกาย แต่สมเด็จพระบรมโอรสาธิราชสยามกุฎราชกุมาร ประจำปีการศึกษา 2537 โดยทรงเป็นผู้สนพระทัยในกีฬามาตั้งแต่ยังทรงพระเยาว์ ทรงมีการออกกำลังกายนิสัยเป็นแบบอย่างที่ดีสำหรับการออกกำลังกายหรือเล่นกีฬาเพื่อสุขภาพ โดยทรงถือการออกกำลังกายเป็นกิจวัตรประจำที่สำคัญ ของชีวิตและเป็นพื้นฐานของการพัฒนาในทุกๆ ด้าน ทรงรับสมาคมกีฬาของชาติบางสมาคมไว้ใน พระบรมราชูปถัมภ์ ทรงมีพระบรมราชานุญาตและพระราชทานถ้วยรางวัลสำหรับการแข่งขันกีฬาทัวร์นาเมนต์สำคัญๆ ระดับนานาชาติ เช่น การแข่งขันบาสเกตบอลชิงถ้วยพระราชทานสมเด็จพระบรมโอรสาธิราชสยามกุฎราชกุมาร (Crown Prince's Cup International Basketball Tournament) ซึ่งจัดการแข่งขันมาแล้ว จำนวน 8 ครั้ง ทรงเป็นขวัญและกำลังใจของนักกีฬาที่เข้าร่วมแข่งขันในนามทีมชาติไทยหรือตัวแทนประเทศไทยด้วย การเสด็จพระราชดำเนินไปทรงชมการแข่งขันอยู่เสมอ นอกจากนั้นยังทรงมีพระบรมราชานุญาตให้คณะเจ้าหน้าที่และนักกีฬานำโดยคณะกรรมการโอลิมปิก แห่งประเทศไทย ได้มีโอกาสเข้าเฝ้า และรับพระบรมราโชวาทก่อนออกเดินทางไปแข่งขันกีฬาระหว่างประเทศอยู่เสมอ ทรงเป็นผู้แทนพระองค์พระบาทสมเด็จพระเจ้าอยู่หัวในพิธีเปิดหรือปิดกีฬาระดับชาติและนานาชาติครั้งสำคัญๆ ที่ประเทศไทยเป็นเจ้าภาพจัดการแข่งขัน

การทูลเกล้าทูลกระหม่อมถวายปริญญาดุษฎีบัณฑิตกิตติมศักดิ์



## ปริญญากิตติมศักดิ์

1) นายอานันท์ ปันยารชุน ปริญญาศิลปศาสตรดุษฎีบัณฑิตกิตติมศักดิ์ สาขาวิชาบริหารธุรกิจ ในฐานะเป็นผู้มีความรู้ความสามารถด้านการบริหารธุรกิจ เป็นที่ประจักษ์แก่คนทั่วไปทั้งในประเทศและนานาชาติ เป็นผู้ประสบความสำเร็จและได้รับความยอมรับจากประชาชนโดยทั่วไป เป็นประธานกรรมการบริหาร บริษัทในเครือข่ายที่ได้มีส่วนในการพัฒนาประเทศ และพัฒนาทรัพยากรมนุษย์เป็นอย่างมาก

2) นายสวัสดิ์ หอรุ่งเรือง ปริญญาวิทยาศาสตรดุษฎีบัณฑิตกิตติมศักดิ์ สาขาวิชาเคมีอุตสาหกรรม ในฐานะเป็นผู้ริเริ่มการบริหารธุรกิจอุตสาหกรรมแบบครบวงจร โดยอาศัยเทคโนโลยีสมัยใหม่เข้ามาช่วยในการพัฒนาเป็นผู้ที่ใฝ่รู้และกระตือรือร้นในการแสวงหาความรู้อยู่เสมอ เป็นผู้เล็งเห็นถึงความสำคัญของการศึกษา สนับสนุนให้บุคคลต่างๆ ได้รู้จักการนำเทคโนโลยีสมัยใหม่เข้ามาใช้ในวงการอุตสาหกรรม เป็นผู้มีบทบาทในการพัฒนานิคมอุตสาหกรรมของประเทศไทย ให้เจริญก้าวหน้าได้มาตรฐานเท่าเทียมนานาชาติอารยะประเทศ ปัจจุบันท่านเป็นประธานกรรมการบริหาร บริษัทชั้นเทคกรุ๊ป จำกัด (มหาชน)

3) นายพนัส หันนาคินทร์ ปริญญาการศึกษาดุษฎีบัณฑิตกิตติมศักดิ์ สาขาวิชาการบริหารการศึกษา ในฐานะเป็นคณาจารย์รุ่นแรกของวิทยาลัยวิชาการศึกษา บางแสน ในการพัฒนาวิทยาลัยให้มีความเจริญก้าวหน้าในหลายด้าน เป็นบุคคลที่สนับสนุนให้มีการเรียนการสอนภาคค่ำ แก่ครู-อาจารย์ ปฏิบัติการสอนเป็นผู้บุกเบิกโรงเรียนสาธิต “พิบูลบำเพ็ญ” และดำรงตำแหน่งเป็นอาจารย์ใหญ่คนแรกของโรงเรียนแห่งนี้ เคยรักษาการในตำแหน่งอธิการบดีมหาวิทยาลัยศรีนครินทรวิโรฒ ในช่วงปี 2536 และมีผลงานทางวิชาการเขียนตำรามากมาย แม้เกษียณอายุราชการแล้วก็ยังอุทิศตนให้กับการศึกษาอย่างต่อเนื่อง โดยผลิตงานวิชาการและยังรับเป็นผู้บรรยายพิเศษทั้งสถาบันทหารและข้าราชการพลเรือนในเขตภาคเหนือ ปัจจุบันเป็นกรรมการสภามหาวิทยาลัยนเรศวร

4) นางนพรัตน์ ผลาพิบูลย์ ปริญญาพยาบาลศาสตรดุษฎีบัณฑิตกิตติมศักดิ์ สาขาวิชาพยาบาลศาสตร์ ในฐานะเป็นผู้บริหารการศึกษาพยาบาลที่ได้รับเริ่มพัฒนาการจัดการเรียนการสอนทั้งในระดับปริญญาตรีและระดับบัณฑิตศึกษาอย่างต่อเนื่อง เป็นผู้ริเริ่มเปิดหลักสูตรพยาบาลศาสตรระดับบัณฑิตศึกษาที่ภาควิชาพยาบาลศึกษาคณะครุศาสตร์ จุฬาลงกรณ์มหาวิทยาลัย ปัจจุบันคือคณะพยาบาลศาสตร์ เป็นผู้วางรากฐานให้คณะพยาบาลศาสตร์มหาวิทยาลัยบูรพา เป็นผู้ทำงานให้กับสมาคมพยาบาลแห่งประเทศไทย ทั้งในส่วนกลางและสาขาภาคอย่างต่อเนื่องและปฏิบัติตนในฐานะผู้นำวิชาชีพพยาบาลเสมอมา ปัจจุบันท่านเป็นคนบดีคณะพยาบาลศาสตร์ มหาวิทยาลัยหัวเฉียว

5) คุณหญิงกุลทรัพย์ เกษแม่นกิจ ปริญญาศิลปศาสตรดุษฎีบัณฑิตกิตติมศักดิ์ สาขาวิชาภาษาไทย ในฐานะมีผลงานด้านกวีนิพนธ์และการใช้ภาษาไทยและวรรณคดีไทยเป็นระยะเวลากว่า 40 ปี เป็นผู้ได้รับการยกย่องประกาศเกียรติคุณ เป็นบุคคลดีเด่นด้านวัฒนธรรม ของสำนักงานคณะกรรมการวัฒนธรรมแห่งชาติ 2537 ได้รับพระราชทานเข็มเครื่องหมาย เป็นเกียรติในการปฏิบัติงานต่างๆ มากมาย ในด้านเกียรติประวัติด้านกวีนิพนธ์ ท่านมีผลงานที่ได้เผยแพร่เป็นที่รู้จักทั่วไปทั้งในประเทศและต่างประเทศ ใช้ภาษาไทยเป็นแบบอย่างแก่สังคมไทยและสร้างสรรค์กวีนิพนธ์ไว้เป็นมรดกทางวัฒนธรรมของชาติ





## ผลงานเด่นในรอบปี

- 1) โครงการอนุรักษ์ทะเลไทยมหาวิทยาลัยบูรพา
- 2) การวิจัยเพื่อการฟื้นฟูแนวปะการังโดยวิธีการปลูกปะการัง
- 3) วิทยาศาสตร์เพื่อประชาชน
- 4) โครงการจัดประกวดดนตรีไทยระดับนักเรียนภาคตะวันออก ชิงถ้วยพระราชทาน ครั้งที่ 14

ผลการดำเนินงานของมหาวิทยาลัยบูรพาในรอบปีที่ผ่านมา มีดังนี้ 1. มหาวิทยาลัยบูรพาได้ดำเนินโครงการอนุรักษ์ทะเลไทย โดยได้จัดตั้งศูนย์อนุรักษ์ทะเลไทยขึ้นที่จังหวัดชลบุรี และได้ดำเนินการอนุรักษ์และฟื้นฟูแนวปะการังในจังหวัดชลบุรี และจังหวัดระยอง นอกจากนี้ยังได้ดำเนินโครงการปลูกปะการังในจังหวัดชลบุรี และจังหวัดระยอง 2. มหาวิทยาลัยบูรพาได้ดำเนินโครงการวิจัยเพื่อการฟื้นฟูแนวปะการังโดยวิธีการปลูกปะการัง ซึ่งได้ดำเนินการวิจัยและพัฒนาวิธีการปลูกปะการังในจังหวัดชลบุรี และจังหวัดระยอง 3. มหาวิทยาลัยบูรพาได้ดำเนินโครงการวิทยาศาสตร์เพื่อประชาชน ซึ่งได้ดำเนินโครงการวิทยาศาสตร์เพื่อประชาชนในจังหวัดชลบุรี และจังหวัดระยอง 4. มหาวิทยาลัยบูรพาได้ดำเนินโครงการจัดประกวดดนตรีไทยระดับนักเรียนภาคตะวันออก ชิงถ้วยพระราชทาน ครั้งที่ 14 ซึ่งได้ดำเนินโครงการจัดประกวดดนตรีไทยระดับนักเรียนภาคตะวันออก ชิงถ้วยพระราชทาน ครั้งที่ 14 ในจังหวัดชลบุรี และจังหวัดระยอง



# ผลงานเด่นในรอบปี

## 1. โครงการอนุรักษ์ทะเลไทยมหาวิทยาลัยบูรพา

ประเทศไทยมีพื้นที่ชายฝั่งทะเลทั้งด้านอ่าวไทยและฝั่งทะเลอันดามัน ครอบคลุมพื้นที่จังหวัดชายฝั่งทะเลถึง 22 จังหวัด แนวชายฝั่งทั้งหมดมีความยาวประมาณ 1,500 ไมล์ และน่านน้ำอาณาเขตของไทยนั้นมีทรัพยากรอันอุดมสมบูรณ์ยิ่ง ทั้งทรัพยากรสัตว์น้ำ ก๊าซธรรมชาติ และแร่ธาตุต่างๆ จากการพัฒนาประเทศในด้านต่างๆ ได้นำเอาทรัพยากรจากทะเลมาใช้ประโยชน์อย่างมาก การพัฒนาเทคโนโลยีทางการประมงที่ผ่านมา สามารถนำเอาทรัพยากรสัตว์น้ำมาใช้ประโยชน์อย่างมาก ถึงปีละกว่า 2 ล้านตัน แต่จากการพัฒนาเครื่องมือประมง โดยใช้วิธีการที่มีประสิทธิภาพสูงและจับปลามากเกินไป ทำให้ทรัพยากรสัตว์น้ำที่มีอยู่ในน่านน้ำไทยลดจำนวนลงและอยู่ในสถานะเสื่อมโทรมเป็นอย่างมาก

ส่วนการพัฒนาพื้นที่ชายฝั่งทะเล เพื่อการอุตสาหกรรมประเภทต่างๆ และการท่องเที่ยว โดยขยายตัวอย่างรวดเร็วทั้งชายฝั่งทะเลด้านอ่าวไทยและชายฝั่งทะเลอันดามัน รวมทั้งการขยายตัวของชุมชนตามบริเวณหัวเมืองชายฝั่ง เพื่อรองรับการพัฒนาอุตสาหกรรมประเภทต่างๆ ได้ก่อให้เกิดปัญหามลพิษและผลกระทบต่อทะเลในรูปแบบต่างๆ มากมาย เช่น การปล่อยน้ำเสียจากโรงงานจากบ้านเรือนที่อยู่อาศัยและการทิ้งสิ่งปฏิกูลลงสู่ทะเล เป็นต้น ทำให้มีผลกระทบต่อคุณภาพน้ำและสิ่งมีชีวิตที่อาศัยอยู่ในทะเล นอกจากนี้ยังมีมีการเปลี่ยนแปลงระบบนิเวศของชายฝั่ง โดยเฉพาะอย่างยิ่งการทำลายแนวปะการังและป่าชายเลน ได้ส่งผลกระทบต่อสิ่งแวดล้อมทางทะเลของไทยเป็นอย่างมาก หากปล่อยให้สภาวะเช่นนี้เกิดขึ้น โดยไม่มีการจัดการด้านสิ่งแวดล้อมที่ดีพอแล้วนับวันปัญหาต่างๆ ก็จะมีทวีความรุนแรงเพิ่มขึ้น

ตลอดเวลาที่ผ่านมาเราได้ใช้ประโยชน์จากทะเลในด้านต่างๆ อย่างมาก แต่เราก็ไม่เคยมีการดูแลรักษาหรือปกป้องทะเลแต่อย่างใด คงปล่อยให้ชายทะเลและหาดทรายสวยงามแห่งแล้วแห่งเล่าสกปรกและเสื่อมโทรมลง ทรัพยากรสัตว์น้ำที่อุดมก็ลดจำนวนลงไปและอยู่ในภาวะวิกฤตถึงเวลาที่เรจะต้องช่วยกันให้ความร่วมมือต่อกัน เพื่อพัฒนาและหาทางฟื้นฟูทรัพยากรสัตว์น้ำและสภาพต่างๆ ของทะเลไทยให้กลับคืนสู่สภาวะอันอุดมเช่นเดิม

ท้องทะเลไทยที่เคยอุดมสมบูรณ์ เคยสวยงามได้เปลี่ยนแปลงไปและมีสภาพเสื่อมโทรมลงอย่างเห็นได้ชัด หากเราปล่อยให้สถานการณ์เป็นเช่นนี้ต่อไป อีกไม่นานเราก็คงไม่มีทะเลให้ใช้ประโยชน์ได้อีก ปัญหามลพิษทางทะเลนั้นมีใช้จะเกิดกับประเทศไทยเพียงแห่งเดียว ประเทศต่างๆ ทั่วโลกก็กำลังประสบปัญหาในรูปแบบต่างๆ เช่นกัน และต่างให้ความสนใจและตื่นตัวในการศึกษาหาทางป้องกัน และแก้ไขเพื่อจะอนุรักษ์ทะเลและมหาสมุทรเอาไว้ แต่ทะเลนั้นกว้างใหญ่ไพศาลและเชื่อมต่อกันทุกมหาสมุทร ในทางที่จะแก้ไขปัญหาต่างๆ ที่เกิดขึ้น ใช่ว่าจะกระทำได้โดยเพียงลำพังจะต้องอาศัยความร่วมมือกันในทุกประเทศและทุกฝ่าย

มหาวิทยาลัยบูรพา โดยความร่วมมือของสถาบันวิทยาศาสตร์ทางทะเล คณะวิทยาศาสตร์ และมูลนิธิสถาบันวิทยาศาสตร์ทางทะเล ในพระราชูปถัมภ์สมเด็จพระเทพรัตนราชสุดาฯ สยามบรมราชกุมารี ได้ตระหนักถึงปัญหาต่างๆ ที่เกิดขึ้นกับทะเลไทย จึงได้จัดทำโครงการอนุรักษ์ทะเลไทยขึ้น โดยมีวัตถุประสงค์เพื่อการเผยแพร่ความรู้ความเข้าใจในการอนุรักษ์ทะเล สร้างจิตสำนึกในการ



## 2. การวิจัยเพื่อการฟื้นฟูแนวปะการัง โดยวิธีการปลูกปะการัง

บริเวณชายฝั่งทะเลภาคตะวันออกของอ่าวไทย มีแนวปะการังแพร่กระจายอยู่ทั่วไปตามบริเวณชายฝั่งและเกาะต่างๆ ของจังหวัดชลบุรีไปจนถึงจังหวัดตราด โดยจะพบแนวปะการังตั้งแต่บริเวณเกาะสีชัง เกาะล้าน เกาะสาก เกาะไผ่ เกาะแสมสาร เกาะแรด เกาะขาม เกาะจวง เกาะจาน เกาะเสม็ด เกาะมัน เกาะช้าง เกาะกระต๊าก และเกาะหมาก เป็นต้น

กลุ่มศึกษานิเวศวิทยาแนวปะการัง ภาควิชาวาริชศาสตร์ คณะวิทยาศาสตร์ โดยมีอาจารย์สิทธิพันธ์ ศิริรัตนชัย เป็นหัวหน้าโครงการ พร้อมด้วยอาจารย์และนิสิตของภาควิชาวาริชศาสตร์ ได้เห็นความสำคัญของทรัพยากรแนวปะการัง และได้ดำเนินการศึกษาเกี่ยวกับนิเวศวิทยาของแนวปะการังในภูมิภาคแถบนี้มาตั้งแต่ 2525

และในปี 2530-2532 กลุ่มศึกษานิเวศวิทยาแนวปะการัง ได้รับการสนับสนุนทุนวิจัยโครงการ ASEAN-Australia Cooperative Program on Marine Science Project phase I และปี 2533-2537 ใน phase II และดำเนินการศึกษาวิจัยนิเวศวิทยาของแนวปะการังบริเวณชายฝั่งทะเลภาคตะวันออก โดยมีผลงานวิจัยออกเผยแพร่แล้ว จำนวน 15 เรื่อง จากผลการศึกษาดังกล่าวพบว่าแนวปะการังที่เคยอุดมสมบูรณ์ในบริเวณนี้ ปัจจุบันได้มีสภาพเสื่อมโทรม



ลงไปเป็นอันมาก ทั้งนี้ปัญหาส่วนใหญ่มาจากกิจกรรมต่างๆ ของมนุษย์นั่นเอง เช่น บริเวณเมืองพัทยา อันมีเกาะล้าน เกาะสาก และเกาะครก บริเวณนี้ได้รับผลกระทบจากกิจกรรมการท่องเที่ยวเป็นส่วนใหญ่ ส่วนบริเวณเกาะแสมสารสัตหีบ และเกาะมันจังหวัดระยอง แนวปะการังจะถูกทำลายเนื่องจากกิจกรรมการประมงเป็นส่วนใหญ่

แนวปะการังจำนวนมากที่ถูกทำลายไปทั้งทางตรงและทางอ้อมนั้น นับวันจะเสื่อมโทรมลงมากขึ้น แม้ว่าเราจะมิกฎหมายที่ให้ความคุ้มครองปะการัง และหลายบริเวณได้ประกาศเป็นเขตอุทยานทางทะเลแล้วก็ตาม แต่กิจกรรมต่างๆ ของมนุษย์ก็ยังคงรบกวนแนวปะการังอยู่ตลอดเวลา จึงทำให้การฟื้นตัวของแนวปะการังเป็นไปอย่างยากลำบากยิ่ง ดังนั้นกลุ่มศึกษานิเวศวิทยาแนวปะการัง ภาควิชาวาริชศาสตร์ คณะวิทยาศาสตร์ มหาวิทยาลัยบูรพา ได้เริ่มทดลองวิธีการปลูกปะการัง เพื่อการนำมาฟื้นฟูแนวปะการังตั้งแต่ปี 2534 และในปี 2535 ก็สามารถพบเทคนิคการปลูกปะการัง โดยทดลองติดตั้งปะการังกับซีเมนต์บล็อกสำเร็จรูป โดยใช้ส่วนผสมของปูนซีเมนต์ผสมกับปูนปลาสเตอร์ และทรายในอัตราส่วน 1 : 1 : 1 : 1 ส่วนผสมนี้สามารถแข็งตัวได้ใน



เวลาอันรวดเร็ว สามารถนำชิ้นปะการังที่ยังมีชีวิตขึ้นมาติดกับซีเมนต์บล็อกบนเรือ แล้วนำกลับไปวางได้น้ำในเวลาอันสั้นโดยไม่ทำให้ปะการังเสียหาย การทดลองนี้ได้ศึกษากับปะการัง 3 ชนิดคือ ปะการังสมอง (Porites lutea) ปะการังเขากวาง (Acropora sp.) และปะการังพุ่ม (Pocillopora damicornis) ซึ่งการทดลองได้ผลเป็นที่น่าพอใจมาก โดยมีอัตราการรอดของปะการังสมอง ปะการังเขากวางและปะการังพุ่ม ในอัตรา 96.6%, 83.6% และ 36.3% ตามลำดับ จากการศึกษานี้ ยังได้ติดตามศึกษาอัตราการเจริญเติบโตของปะการังต่อไปอีกเป็นเวลา 1 ปี พบว่าปะการังสมองมีอัตราการเจริญเติบโตประมาณ 1-3 ซม. ต่อปี และปะการังเขากวางมีอัตราการเจริญเติบโตประมาณ 6-10 ซม. ต่อปี

จากการศึกษาเบื้องต้นดังกล่าวพบว่าปะการังเขากวางมีอัตราการเจริญเติบโตสูง และมีอัตราการรอดอยู่ในขั้นดี น่าจะใช้เป็นชนิดนำในการฟื้นฟูแนวปะการังได้ ในปี 2536 กลุ่มศึกษานิเวศวิทยาแนวปะการัง จึงได้ดำเนินการศึกษาการปลูกปะการังเขากวางเพื่อการฟื้นฟูแนวปะการัง โดยทำการศึกษาในบริเวณเกาะครกเมืองพัทยา และเกาะจวง อ.สัตหีบ ผลการศึกษาพบว่า ปะการังเขากวางที่ทดลองปลูกบริเวณเกาะครกนั้นมีอัตราการรอดประมาณ 60% และมีอัตราการเจริญเติบโตอยู่ในช่วง 6.2-10.6 ซม. ต่อปี โดยมีอัตราการเจริญเติบโตเฉลี่ย 8.1 ซม. ต่อปี ส่วนผลการทดลองที่เกาะจวงนั้นมีอัตราการรอด 78% ในเดือนแรก แต่หลังจากนั้นอีก 2-3 เดือน มีอัตราการรอดเหลือเพียง 12.10% เนื่องจากถูกรบกวนจากมนุษย์และมีอัตราการเจริญเติบโตน้อยเพียง 0.7-2.6 ซม. ต่อระยะเวลา 6 เดือน ซึ่งในการศึกษานั้นจำเป็นต้องหามาตรการเพื่อป้องกันการรบกวนของมนุษย์ดังกล่าวด้วย อย่างไรก็ตามการศึกษาเทคนิคการปลูกปะการังนั้นนับว่าได้ผลเป็นที่น่าพอใจ กลุ่มศึกษานิเวศวิทยาแนวปะการังจึงได้ทำโครงการฟื้นฟูแนวปะการังบริเวณชายฝั่งทะเลภาคตะวันออก โดยความร่วมมือกับสถาบันวิทยาศาสตร์ทางทะเลและกองทัพเรือ เพื่อขยายผลการปฏิบัติการให้กว้างขวางออกไป

### 3. วิทยาศาสตร์เพื่อประชาชน

รายการ “วิทยาศาสตร์เพื่อประชาชน” ในโครงการเผยแพร่วิชาการทางวิทยุกระจายเสียง มหาวิทยาลัยบูรพา ได้ดำเนินการมาตั้งแต่ ปีพ.ศ. 2521 จวบจน ถึงปัจจุบันเป็นเวลา 16 ปีมาแล้ว โดยการนำบทความทางด้านวิทยาศาสตร์และเทคโนโลยีที่เป็นประโยชน์ต่อสาธารณชน ออกอากาศเผยแพร่ทางวิทยุกระจายเสียงเป็นระยะเวลา 15 นาที ในปีแรกของการดำเนินการ ได้ออกอากาศเพียงสถานีเดียวคือ สถานีวิทยุ สทร. 5 พัทยา ต่อมาเมื่อปี พ.ศ. 2524 ได้เพิ่มสถานีอีก 2 สถานี คือ สถานีวิทยุยานเกราะ 828 ศรีราชา และสถานีวิทยุกองทัพภาคที่ 1 ปราจีนบุรี ปัจจุบันรายการ “วิทยาศาสตร์เพื่อประชาชน” ออกอากาศทางสถานีวิทยุทั้งหมด 59 สถานี ครอบคลุมทั่วประเทศ นอกจากนั้นในแต่ละปีของการดำเนินการ คณะกรรมการจัดทำรายการนี้ได้รับรวบรวมบทความทั้งหมดที่ออกอากาศจัดทำเป็นสิ่งตีพิมพ์แจกจ่ายเป็นวิทยาทานให้แก่สถาบันการศึกษาต่างๆ ในแถบภาคตะวันออก ในแต่ละปีจะมีบทความวิชาการออกอากาศ ประมาณ 50 เรื่อง หากนับถึงปัจจุบันจะมีบทความที่ได้ออกอากาศแล้ว ประมาณเกือบ 800 เรื่อง

## 4. โครงการจัดประกวดดนตรีไทยระดับนักเรียนภาคตะวันออกเฉียง ซึ่งถ้วยพระราชทาน ครั้งที่ 14

มหาวิทยาลัยบูรพา มีนโยบายส่งเสริมกิจการดนตรีไทยในภาคตะวันออกเฉียงเหนือ โดยจัดให้มีการประกวดดนตรีไทย ในระดับนักเรียนเป็นประจำทุกปี เพื่อเป็นการกระตุ้นให้เกิดการตื่นตัวในการฝึกซ้อมและพัฒนาความสามารถทางดนตรีไทยให้สูงขึ้น ซึ่งในปีการศึกษา 2537 โครงการจัดตั้งสถาบันศิลปะและวัฒนธรรม ได้จัดงานประกวดดนตรีไทยระดับนักเรียนภาคตะวันออกเฉียงเหนือ ครั้งที่ 14 เพื่อส่งเสริมปณิธานวัฒนธรรมไทย ในวันที่ 19 กุมภาพันธ์ 2537 ณ อาคารเฉลิมพระเกียรติ 60 พรรษามหาราชนี โดยมีกิจกรรมที่จัดดังนี้

### การประกวดดนตรีไทยระดับมัธยมศึกษา

- วงปี่พาทย์ไม้นวม

ถ้วยพระราชทานในสมเด็จพระบรมโอรสาธิราชฯ สยามมกุฎราชกุมาร

- วงเครื่องสายผสม

ถ้วยพระราชทานในสมเด็จพระเทพรัตนราชสุดาฯ สยามบรมราชกุมารี

- วงอังกะลุง

ถ้วยพระราชทานในสมเด็จพระเจ้าลูกเธอเจ้าฟ้าจุฬาภรณวลัยลักษณ์ฯ อัครราชกุมารี

### การประกวดดนตรีไทยระดับประถมศึกษา

- วงเครื่องสายผสม

ถ้วยประทานในพระเจ้าวรวงศ์เธอพระองค์เจ้าโสมสวลีพระวรราชทินนิตตามาตุ

- วงเครื่องอังกะลุง

ถ้วยประทานในพระเจ้าวรวงศ์เธอพระองค์เจ้าโสมสวลีพระวรราชทินนิตตามาตุ

- การบรรเลงขิมเดี่ยว

ถ้วยประทานในพระเจ้าหลานเธอพระองค์เจ้าพัชรกิติยาภา



# โครงสร้างการบริหารมหาวิทยาลัยบูรพา

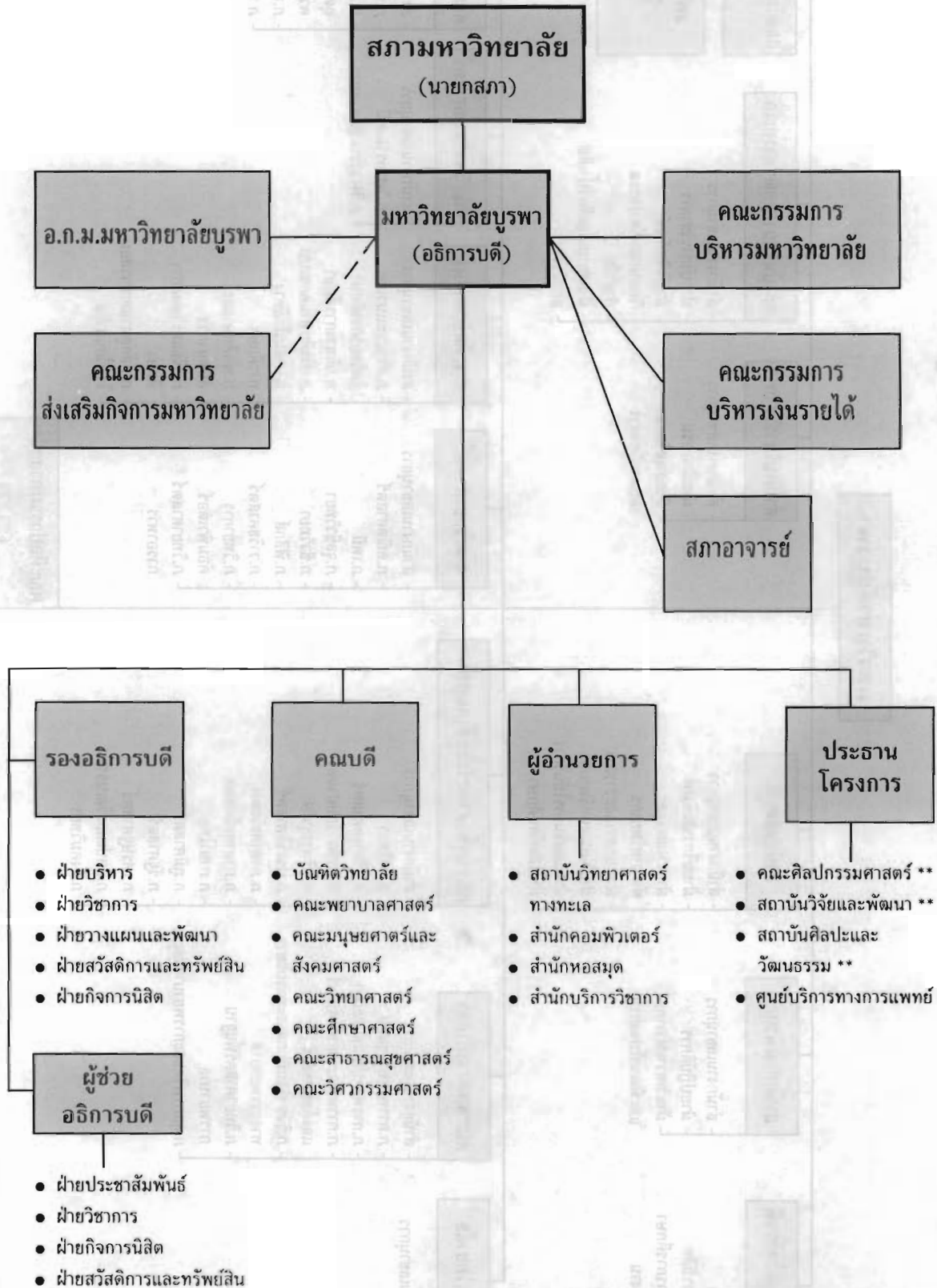

หมายเหตุ \*\* : หน่วยงานใหม่ที่ได้รับการบรรจุในแผนฯ 7 (พ.ศ. 2535-2539)  
\* : หน่วยงานที่จัดตั้งเป็นการภายใน



# การแบ่งส่วนราชการมหาวิทยาลัยบูรพา

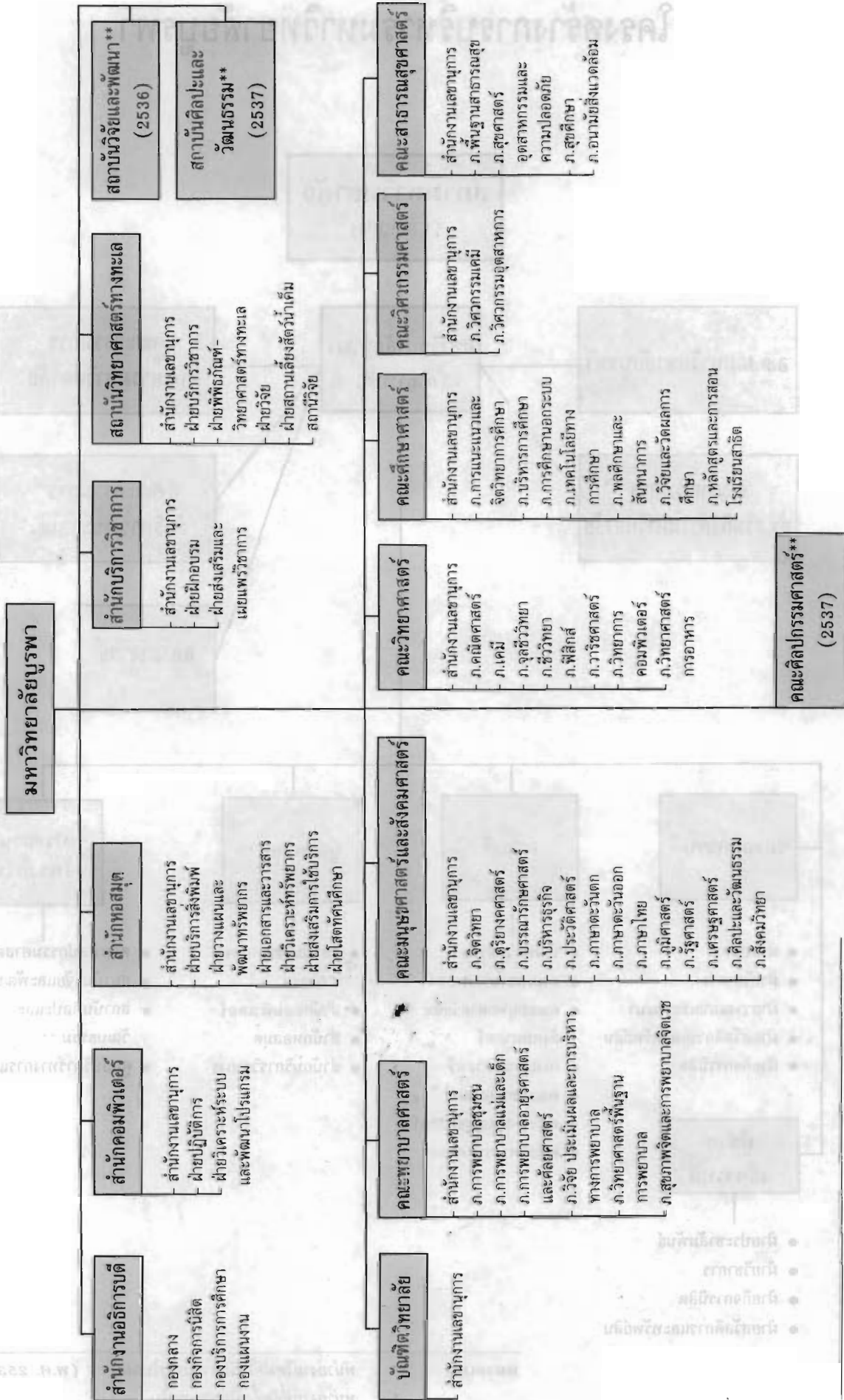

\*\* : หมายถึง หน่วยงานใหม่ที่ได้รับทราบบรรจุไว้ในแผนพัฒนาการศึกษาระดับอุดมศึกษา ระยะที่ 7 (พ.ศ. 2535-2539)

# รายนามกรรมการสภามหาวิทยาลัยบูรพา

นายกสภามหาวิทยาลัย



นายเกษม จาติกวณิช

อุปนายกสภามหาวิทยาลัย



นายธำรง บัวศรี

กรรมการผู้ทรงคุณวุฒิ



นายกำจัด มงคลกุล



นายนิเวศน์ คำมอญ



นายพจน์ สะเพียรชัย



นายอนันต์ อนันตกุล



นายจุลจิตต์ บุญย



นายเปี่ยมพงษ์ สานต์



กรรมการโดยตำแหน่ง



นายประยูร จินดาประดิษฐ์



นายผาสุข กุลละวณิชย์



นายปรากรม ประยูรรัตน์

กรรมการประเภท  
ผู้ดำรงตำแหน่งบริหาร



นายเฉลิมวงศ์ วัฒนสุนทร



นายวิรัช คาระวะพิทยากุล



นายสิทธิพันธ์ ศิริรัตนชัย

กรรมการประเภท  
คณาจารย์ประจำ



นายบัญญัติ สุขศรีงาม



นายวชิระ ชาวหา

กรรมการและเลขานุการ



นายบรรจง จันทรสา



# รายนามผู้บริหาร



ผศ.ดร. มาสุข กุลละวณิชย์  
รักษาราชการแทนอธิการบดี



รศ.ดร. บรรจง จันทรสา  
รักษาราชการแทน  
รองอธิการบดีฝ่ายบริหาร



รศ. บัญญัติ สุขศรีงาม  
รักษาราชการแทน  
รองอธิการบดีฝ่ายวิชาการ



ผศ. มนตรี แยมกสิกร  
รักษาราชการแทน  
รองอธิการบดีฝ่ายกิจการนิสิต



อาจารย์ประดม ใจจิตร  
รักษาราชการแทนรองอธิการบดี  
ฝ่ายวางแผนและพัฒนา



ดร. มานพ แจ่มกระจ่าง  
รักษาราชการแทนรองอธิการบดี  
ฝ่ายสวัสดิการและทรัพย์สิน



อาจารย์รวิวรรณ เม่ากัณหา  
คณบดีคณะพยาบาลศาสตร์



รศ. เพ็ญแข วัจนสุนทร  
คณบดีคณะมนุษยศาสตร์  
และสังคมศาสตร์



อาจารย์วิรัช ชารวะพิทยากุล  
คณบดีคณะวิทยาศาสตร์



รศ.ดร. บรรจง จันทรสา  
คณบดีคณะศึกษาศาสตร์



ผศ.ดร. เจลิม่วงศ์ วัจนสุนทร  
คณบดีบัณฑิตวิทยาลัย



รศ.ดร. กุหลาบ รัตนสังข์ธรรม  
รักษาราชการแทน  
คณบดีคณะสาธารณสุขศาสตร์



อาจารย์ประดม ใจจิตร  
รักษาราชการแทน  
คณบดีคณะวิศวกรรมศาสตร์



อาจารย์สิทธิพันธ์ ศิริรัตนชัย  
ผู้อำนวยการ  
สถาบันวิทยาศาสตร์ทางทะเล



ดร. ศิริวรรณ มีคุณ  
ผู้อำนวยการสำนักหอสมุด



อาจารย์เสรี ชีโนดม  
ผู้อำนวยการสำนักคอมพิวเตอร์



รศ. สุชาติ เดาทอง  
ประธานโครงการ  
จัดตั้งคณะศิลปกรรมศาสตร์



ดร. นพพันธ์ วงศ์จตุรภัทร  
ผู้ช่วยอธิการบดีฝ่ายสวัสดิการ  
และทรัพย์สิน



ผศ. วิชัย บุญเจือ  
ผู้ช่วยอธิการบดีฝ่ายวิชาการ



รศ. วินี ชิดเชิดวงศ์  
ผู้ช่วยอธิการบดีฝ่ายกิจการนิสิต



## รายนามผู้บริหาร



รศ. ทศันย์ ทานตวงชี  
ผู้ช่วยอธิการบดี  
ฝ่ายประชาสัมพันธ์



รศ. ปรากรม ประยูรรัตน์  
ประธานสภาอาจารย์



ผศ.ดร. พิชาญ สว่างวงศ์  
เลขานุการฝ่ายวิเทศสัมพันธ์



นายแพทย์พิชิตบุรี พิชยาพรรณ  
ประธานโครงการศูนย์บริการ  
ทางการแพทย์

## ประธานโครงการ/ผู้อำนวยการ



รศ. ภารดี มหาฉันท  
ประธานโครงการจัดตั้งสถาบัน  
วิจัยและพัฒนา



ผศ. ไพพวรรณ อินทนิล  
ประธานโครงการจัดตั้งสถาบัน  
ศิลปและวัฒนธรรม



ผศ.มนตรี แยมกสิกร  
รักษาราชการแทน  
ผู้อำนวยการสำนักบริการวิชาการ

## หัวหน้ากอง



นางพรณี แผลงจันทิต  
หัวหน้ากองกลาง



นางสาววิญญู เบียมประสาทร  
หัวหน้ากองกิจการนิสิต



นายพิชิตร มีพจนา  
หัวหน้ากองบริการการศึกษา



นายสมศักดิ์ เอี่ยมคงดี  
หัวหน้ากองแผนงาน

# คณะกรรมการส่งเสริมกิจการมหาวิทยาลัยบูรพา

## ที่ปรึกษา

ผู้ว่าราชการจังหวัดชลบุรี  
นายไพโรจน์ เปี่ยมพงษ์สานต์  
นายสมชาย คุณปลื้ม

## ประธานกรรมการ

นายประยูร จินดาประดิษฐ์

## กรรมการส่งเสริมกิจการมหาวิทยาลัย

นายสวัสดิ์ ทอรุ่งเรือง  
นายสตาฐ เตชะอุบล  
นายสมชัย ถวิลเต็มทรัพย์  
นายชวลิต ทั้งสัมพันธ์  
นายสุกร ปราชญ์เป็รื่อง  
นายปัญญา ยิ่งประกาศกร  
นายสุรเจดน์ เนติลักษณ์วิจารณ์  
นายจรูญ ทองถาวร  
นายสมศวรร นกหงษ์  
นายธีระศักดิ์ สุวรรณยศ

## กรรมการและเลขานุการ

นายชาวี มณีศรี

## กรรมการและผู้ช่วยเลขานุการ

นายพิชัย สนั่นแจ้ง



# สภาอาจารย์มหาวิทยาลัยบูรพา

ประธานสภาอาจารย์

นายปรากรม ประยูรรัตน์

รองประธานสภาอาจารย์

นายสมาน สรรพศรี

นางบุญเต็ม พันรอบ

กรรมการสภาอาจารย์ มหาวิทยาลัยบูรพา

นายอำพล ธรรมเจริญ

นายอร สุนทรายุทธ

นางพรรณเพ็ญ คเนจร ณ อยุธยา

นางอุไรวรรณ ประยูรรัตน์

นายสัมฤทธิ์ ยศสมศักดิ์

นางสาววารี กังใจ

นายประเสริฐ มีวัฒน์

กรรมการและเลขานุการ

นายรังสรรค์ สีमानนท์



# การบริหารทั่วไป

## สำนักงานอธิการบดี

1) กองกลาง

2) กองบริการศึกษา

3) กองแผนงาน

4) กองกิจการนิสิต

● หน่วยตรวจสอบภายใน

## สำนักงานอธิการบดี



สำนักงานอธิการบดี เป็นหน่วยงานบริหาร ส่วนกลางของมหาวิทยาลัย มีหน้าที่บริหารทั่วไปควบคุม ดูแลบุคลากร และดำเนินกิจการทั้งปวงของทุกรัฐบาลในมหาวิทยาลัย โดยมีอธิการบดีเป็นผู้บังคับบัญชารับผิดชอบและมีรองอธิการบดีและผู้ช่วยอธิการบดี ช่วยอธิการบดีในการปฏิบัติภารกิจต่างๆ ได้แก่รองอธิการบดีฝ่ายบริหาร รองอธิการบดีฝ่ายวิชาการ รองอธิการบดีฝ่ายวางแผนและพัฒนา รองอธิการบดีฝ่ายกิจการนิสิต รองอธิการบดีฝ่ายสวัสดิการและทรัพย์สิน และผู้ช่วยอธิการบดีอีก 4 คน โดยหน่วยงานในสำนักงานอธิการบดี ประกอบด้วย กองกลาง กองบริการ การศึกษา กองแผนงาน และกองกิจการนิสิต ตามรายละเอียดดังนี้

1) กองกลาง มีหน้าที่รับผิดชอบในการดำเนินงาน เกี่ยวกับการรับส่ง หนังสือ จัดทำหนังสือ คำสั่ง ประกาศ จัดเก็บเอกสาร เป็นหน่วยงานส่งเสริมเผยแพร่ สร้างความศรัทธาเลื่อมใสในมหาวิทยาลัย รับผิดชอบงาน ด้านพิธีการต่างๆ ของมหาวิทยาลัย ปฏิบัติงานด้าน การเงิน การคลัง การจัดซื้อจัดจ้างของมหาวิทยาลัย ดำเนินการเกี่ยวกับการบริหารงานบุคคลของมหาวิทยาลัย ดูแลรักษา และซ่อมแซม อาคารสถานที่ของมหาวิทยาลัย และจัดทำข่าวสาร ให้คำปรึกษาและข้อเสนอแนะแก่ มหาวิทยาลัย โดยประกอบด้วยงาน ต่างๆ ดังนี้

- **งานสารบรรณ** เป็นศูนย์กลางในการติดต่อประสานงานกับหน่วยงาน ต่างๆ ทั้งภายในและภายนอกมหาวิทยาลัย และรับผิดชอบงานรับ-ส่ง โต้ตอบ หนังสือ

- **งานคลังและพัสดุ** มีหน้าที่ปฏิบัติงานด้านการเงิน การคลัง การบัญชี การบริหารงานงบประมาณแผ่นดินและเงินนอกงบประมาณ เป็นหน่วยงานกลาง รับผิดชอบการรับการเงิน และติดต่อประสานงานเกี่ยวกับการเงิน การบัญชี ระหว่างหน่วยงานภายในและหน่วยงานภายนอก และรับผิดชอบการจัดซื้อ จัดจ้าง วัสดุครุภัณฑ์ ติดต่อประสานงานเรื่องที่ดิน การก่อสร้าง และการรื้อถอนอาคารต่างๆ

- **งานประชุมและพิธีการ** มีหน้าที่รับผิดชอบดำเนินการจัดการประชุม สภามหาวิทยาลัย คณะกรรมการบริหารมหาวิทยาลัย และการประชุมอื่นๆ ตามที่ได้ รับมอบหมายรวมทั้งดำเนินการประสานงานในพิธีการต่างๆ ของมหาวิทยาลัย

- **งานการเจ้าหน้าที่** รับผิดชอบงานบริหารงานบุคคล การสรรหา บุคคล ดำเนินการจัดสอบบุคคลเข้ารับราชการ บรรจุ และแต่งตั้งข้าราชการและลูกจ้าง การโอนย้าย การปรับเปลี่ยนตำแหน่ง ปรับวุฒิ ดำเนินการกำหนดตำแหน่งเพิ่มเติม จัดทำบัญชีถือจ่ายเงินเดือน การตรวจสอบและทำคำสั่งเลื่อนขั้นเงินเดือน ตรวจสอบ คุณสมบัติและประสานงานการขอตำแหน่งทางวิชาการ จัดเตรียมเอกสารการประชุม อ.ก.ม. จัดทำทะเบียนประวัติข้าราชการ ดำเนินการเกี่ยวกับการลาประเภทต่างๆ จัดทำ บัตรประจำตัวข้าราชการ ออกหนังสือรับรองประวัติ เงินเดือน ความประพฤติ จัดทำบัญชีเสนอขอพระราชทานเครื่องราชอิสริยาภรณ์ ดำเนินเรื่องบำเหน็จบำนาญ ข้าราชการ ให้คำปรึกษาทางกฎหมาย ประสานงานทางอรรถคดีกับองค์กรอื่นใน กระบวนการยุติธรรม จัดทำนิติกรรม สัญญาและระเบียบข้อบังคับต่างๆ สอบสวน ตรวจสอบ พิจารณาและดำเนินการทางวินัย ดำเนินการเกี่ยวกับการลาศึกษาต่อ ฝึกอบรมปฏิบัติการวิจัยดูงานในประเทศและต่างประเทศ อำนวยความสะดวกให้ ข้าราชการที่จะเดินทางไปต่างประเทศ พร้อมติดตามประเมินผลการเดินทางไป ต่างประเทศของข้าราชการ นับแต่วันออกเดินทางและรายงานตัวกลับเข้าปฏิบัติ ราชการ จัดสวัสดิการด้านต่างๆ ให้กับบุคลากรภายในมหาวิทยาลัย เช่น สวัสดิการ ที่อยู่อาศัย เป็นต้น และจัดปฐมนิเทศข้าราชการใหม่

- **งานอาคารสถานที่** มีหน้าที่ดูแล บำรุงรักษา และตกแต่งอาคาร สถานที่ การรักษาความปลอดภัย และสาธารณูปโภคต่างๆ การให้บริการด้าน ยานพาหนะ แก่หน่วยงานในสำนักงานอธิการบดี ดูแลและซ่อมแซมอาคารสถานที่ และครุภัณฑ์ต่างๆ สำหรับปีงบประมาณ 2537 งานอาคารสถานที่ได้ดำเนินการ โครงการที่สำคัญๆ แล้วเสร็จ ได้แก่

1. โครงการสร้างรั้วตาข่ายสนามกีฬาากลาง (สนามฟุตบอล)
2. ลานจอดรถจักรยานหลังอาคารเรียนรวม 1 (อาคาร 60 พรรษา มหาวิทยาลัย)
3. ลานจอดรถจักรยานหน้าประตูมหาวิทยาลัย
4. ปรับปรุงห้อง QS 101 ดำเนินการบุผ้า เพดานด้วยอะคูสติค บอร์ด เพื่อป้องกันเสียงสะท้อน
5. ปรับปรุงโรงอาหารใหม่ ซ่อมแซมหลังคาทาสีใหม่ ปรับพื้นที่ ทางเข้า ติดตั้งบานพับ ทางเดินเพื่อป้องกันสัตว์เลื้อยเข้ามา ปรับปรุงรางระบายน้ำ และหลอดไฟฟ้าเพิ่มเติม
6. วางท่อระบายน้ำหลังตึกเทคโนโลยีทางการศึกษา เพื่อใช้เป็น ที่สำหรับจอดรถยนต์

- **งานประชาสัมพันธ์** รับผิดชอบในการจัดทำเอกสารข่าวสารที่เกี่ยวข้อง กับมหาวิทยาลัยเพื่อเผยแพร่ จัดทำแผ่นป้ายโปสเตอร์ บอร์ดข่าวสารแผ่นพับ ประชาสัมพันธ์ ภายในมหาวิทยาลัย เนื่องในโอกาสต่างๆ ต้อนรับและอำนวยความสะดวก แก่ผู้มาเยือนมหาวิทยาลัย ประสานงานและให้บริการข้อมูลข่าวสารแก่สื่อมวลชน



ให้บริการติดต่อสอบถาม จัดทำภาพถ่าย สไลด์ วีดิโอ แนะนำมหาวิทยาลัยแก่ผู้มาเยี่ยมชมมหาวิทยาลัย และเผยแพร่ต่อสื่อมวลชน

2) กองบริการการศึกษา มีหน้าที่เกี่ยวกับการส่งเสริมและพัฒนางานวิชาการของมหาวิทยาลัย รับผิดชอบเกี่ยวกับการรับนิสิตใหม่ การลงทะเบียนเรียนและจัดพิมพ์คู่มือการลงทะเบียนเรียน จัดทำปฏิทินการศึกษา การออกบัตรประจำตัวนิสิต จัดทำและเก็บรักษาทะเบียนการศึกษาผลการเรียนของนิสิต การจัดตารางเรียน ตารางสอบ และดูแลการใช้ห้อง โดยประกอบด้วยงานต่าง ๆ ดังนี้

- **งานธุรการ** รับผิดชอบงานด้านธุรการ งานสารบรรณ งานพัสดุครุภัณฑ์ งานการเงินและงบประมาณ งานพิมพ์ดีด และผลิตเอกสารของกองบริการการศึกษา

- **งานทะเบียนและสถิตินิสิต** มีหน้าที่ให้บริการนิสิตและคณาจารย์ในด้านทะเบียนประวัตินิสิต การลงทะเบียนเรียน การออกหลักฐานทางการศึกษา จัดทำและพิมพ์คู่มือนิสิต คู่มือการลงทะเบียนวิชาเรียน คู่มือการขึ้นทะเบียนเป็นนิสิต คู่มือบัณฑิต จัดทำปฏิทินการศึกษา การออกบัตรประจำตัวนิสิต การจัดตารางเรียน ตารางสอบ ดูแลการใช้ห้อง การตรวจสอบคุณวุฒินิสิตใหม่ และผู้สำเร็จการศึกษา จัดทำเอกสารรับรองทางการศึกษาประเภทต่างๆ เช่น ระเบียบการศึกษา หนังสือรับรองสำเร็จการศึกษา จัดทำเอกสารรับรองทางการศึกษาประเภทต่างๆ เช่น ระเบียบการศึกษา หนังสือรับรองสำเร็จการศึกษา รับรองการเป็นนักศึกษา แข็งสภาพนักศึกษาวิทยาทัศน์ และพันสภาพ จัดทำและตรวจสอบปริญญาบัตรและเข็มวิทยฐานะ ฝึกซ้อมบัณฑิตเข้ารับพระราชทานปริญญาบัตร จัดทำสถิติทางการศึกษา ได้แก่ จำนวนนิสิต จำนวนผู้สำเร็จการศึกษา จำนวนนิสิตพันสภาพ และลาออกก่อนสำเร็จการศึกษา เป็นต้น

- **งานส่งเสริมการวิจัยตำรา** รับผิดชอบด้านส่งเสริมการวิจัย โดยดำเนินการประสานงานขอทุนอุดหนุนการวิจัย จัดประชุม อบรม สัมมนา เพื่อส่งเสริมให้บุคลากรของมหาวิทยาลัยได้ทำผลงานวิจัยอย่างแพร่หลาย รวมทั้งบริหารงานการวิจัยให้ดำเนินไปอย่างมีประสิทธิภาพ และประชาสัมพันธ์เผยแพร่ผลงานวิจัยของมหาวิทยาลัย รูปแบบการดำเนินงานส่งเสริมการวิจัยในปัจจุบัน ดำเนินงานในรูปของคณะกรรมการส่งเสริมการวิจัย โดยมีรองอธิการบดีฝ่ายวิชาการเป็นประธานคณะกรรมการ ประกอบด้วยผู้แทนจากคณะ สถาบัน สำนัก และผู้นับผิดชอบงานส่งเสริมการวิจัย เป็นกรรมการและเลขานุการ และมีหน้าที่ส่งเสริมและสนับสนุนให้คณาจารย์จัดทำเอกสารคำสอน และแต่งตำราอย่างแพร่หลาย

- **งานพัฒนาหลักสูตรและการสอน** มีหน้าที่รับผิดชอบงานด้านหลักสูตร ระดับปริญญาตรี โดยวิเคราะห์หลักสูตรแล้ว นำเสนอเพื่อพิจารณาในคณะกรรมการกลั่นกรองวิชาการและประสานงานกับคณะเจ้าของหลักสูตรในการแก้ไขก่อนนำเสนอคณะกรรมการบริหาร สภามหาวิทยาลัย และทบวงมหาวิทยาลัย ตามลำดับ นอกจากนี้ยังทำหน้าที่ในการพัฒนาคณาจารย์ ดำเนินการใน 2 ลักษณะ คือ จัดสัมมนาให้อาจารย์และส่งเสริมให้คณาจารย์เพิ่มพูนความรู้ทางวิชาการ โดยสนับสนุนทางด้านทุนอุดหนุนการศึกษา

3) กองแผนงาน มีหน้าที่ศึกษาค้นคว้า วิจัย วิเคราะห์และเก็บรวบรวมข้อมูล และบริการข้อมูลต่างๆ ที่เกี่ยวกับการดำเนินงานของมหาวิทยาลัย จัดทำ

งบประมาณประจำปี จัดทำแผนพัฒนามหาวิทยาลัย และการวางผังของมหาวิทยาลัย ประกอบด้วยงานต่าง ๆ ดังนี้

- **งานธุรการ** รับผิดชอบงานสารบรรณ จัดทำรายงานสรุปการมาปฏิบัติราชการของเจ้าหน้าที่ภายในกอง ควบคุมดูแลการใช้จ่ายเงินงบประมาณแผ่นดิน รายได้มหาวิทยาลัย ควบคุมการจัดซื้อจัดจ้าง การเบิกจ่ายและทำทะเบียนวัสดุครุภัณฑ์ พิมพ์เอกสาร และโรเนียว

- **งานวิเคราะห์แผนและงบประมาณ** รับผิดชอบวิเคราะห์และจัดทำข้อมูลเกี่ยวกับแผนพัฒนามหาวิทยาลัย ประเมินผลการดำเนินงานตามแผน ประสานงานการจัดตั้งหน่วยงานใหม่ จัดทำแผนกิจกรรม และแผนปฏิบัติการประจำปี ของมหาวิทยาลัย จัดทำงบประมาณประจำปี ทั้งงบประมาณแผ่นดินและเงินรายได้ ประสานงานเกี่ยวกับการขออัตรากำลัง

- **งานวิจัยสถาบันและสารสนเทศ** มีหน้าที่จัดทำสถิติ และวิจัยข้อมูลพื้นฐานของมหาวิทยาลัยในด้านหลักสูตรการศึกษา นิสิต บุคลากร อาคารสถานที่ และงบประมาณ ให้บริการข้อมูลสถิติต่างๆ แก่หน่วยงานภายในและภายนอก จัดทำเอกสารเผยแพร่สิ่งพิมพ์ เกี่ยวกับข้อมูลสถิติต่างๆ เช่น สารสนเทศ รายงานภาวะ การหางานทำของบัณฑิต รายงานข้อมูลนิสิตใหม่ รายงานจำนวนนิสิตเต็มเวลา รายงานภาระงานสอนของอาจารย์ รายงานค่าใช้จ่ายต่อหัวนิสิต รายงานประจำปี ฯลฯ

- **งานวางผังแม่บท** มีหน้าที่ติดต่อประสานงานเกี่ยวกับการวางผัง มหาวิทยาลัย การก่อสร้างอาคารในมหาวิทยาลัย รวบรวมข้อมูลและวิเคราะห์การใช้พื้นที่ของมหาวิทยาลัย และการจัดทำแผนผังมหาวิทยาลัย

- **งานวิเทศสัมพันธ์** มีหน้าที่เผยแพร่รายละเอียดทุนต่างๆ จัดทำงบประมาณประจำปี ดำเนินการเกี่ยวกับการขอใช้เงินรายได้มหาวิทยาลัย เดินทางไปต่างประเทศ เบิกจ่าย และตรวจสอบเอกสารด้านงบประมาณ และเงินรายได้ สำรองและรวบรวมคำขอความร่วมมือ ความช่วยเหลือจากต่างประเทศ ประสานงาน ในการจัดรายงานดูงานและต้อนรับชาวต่างประเทศ รวบรวมรายละเอียดสัญญาลงนาม ข้อตกลง ร่วมมือระหว่างประเทศ ติดต่อประสานงานโครงการแลกเปลี่ยนกับบริษัท ต่างๆ หน่วยงานในประเทศ และหน่วยงานต่างประเทศ

4) **กองกิจการนิสิต** มีหน้าที่ให้บริการด้านความเป็นอยู่ สวัสดิการและแนว การศึกษา ทุนการศึกษาของนิสิต และควบคุมดูแลกิจกรรมต่างๆ ของนิสิต โดยประกอบด้วยงานต่าง ๆ ดังนี้

- **งานธุรการ** รับผิดชอบเกี่ยวกับงานสารบรรณ การจัดทำงบประมาณ ประจำปี ดำเนินการขออนุมัติการจัดซื้อ จัดจ้าง พัสดุครุภัณฑ์ จัดทำรายงานการ ปฏิบัติราชการของข้าราชการและลูกจ้าง และประชาสัมพันธ์งานของกองกิจการนิสิต

- **งานกิจการนิสิต** มีหน้าที่ดูแลการเสนอขออนุมัติโครงการจากองค์การ นิสิต ควบคุมการทำกิจกรรมนิสิต ให้เป็นไปตามโครงการที่ได้รับจัดสรร ควบคุมการ ใช้งบประมาณกิจกรรมนิสิต ให้อยู่ในวงเงินที่ได้รับ ติดต่อประสานงานกับหน่วยงาน ภายนอก เกี่ยวกับงานกิจกรรมนิสิต

- **งานบริการและสวัสดิการ** มีหน้าที่ควบคุมดูแลสวัสดิการในการ บริการด้านหอพัก ด้านไปรษณีย์ ด้านอาหาร แนะนำดูแลการปฏิบัติงานของร้านค้า

ในโรงอาหารให้ถูกสุขลักษณะตามหลักอนามัย ให้บริการนิตินในเรื่องต่างๆ เกี่ยวกับสุขภาพอนามัย บริการตรวจรักษาโรคและออกใบรับรองแพทย์ โดยแพทย์ปริญญา ให้การปฐมพยาบาลเบื้องต้น บริการรักษาโรคสำหรับผู้มีอาการเจ็บป่วยเล็กน้อย ให้คำแนะนำและจัดเวชภัณฑ์ พร้อมกระเป๋าพยาบาลให้กับนิตินชมรมต่างๆ เมื่อออกปฏิบัติงานหรือจัดกิจกรรมนอกสถานที่ เผยแพร่วิชาการด้านสุขภาพอนามัยรวมทั้งมีหน้าที่ควบคุมดูแลนักศึกษาวิชาการทหาร ชั้นปีที่ 1-5 ให้เป็นไปด้วยความเรียบร้อยและบริการด้านทุนการศึกษา

- **งานแนะแนวและจัดหางาน** มีหน้าที่ให้คำปรึกษาแนะแนวการศึกษาต่อ และอาชีพให้บริการทางการแนะแนวในด้านต่างๆ ให้แก่นิตินของมหาวิทยาลัย บริการทดสอบประเมินผลความสามารถของตนเอง ทดสอบ บุคลิกภาพ เพื่อความมั่นใจ บริการจัดหางานและเป็นศูนย์ข้อมูลนิติน

- **งานวินัยและพัฒนานิติน** มีหน้าที่ดูแลควบคุมความประพฤติของนิติน ให้อยู่ภายในขอบเขตข้อบังคับของมหาวิทยาลัย แต่งตั้งคณะกรรมการสอบสวนเพื่อหาข้อเท็จจริงในกรณีที่นิตินกระทำความผิดระเบียบของมหาวิทยาลัย ดำเนินการสอบสวนและลงโทษนิตินที่กระทำความผิดระเบียบของมหาวิทยาลัย

● **หน่วยตรวจสอบภายใน** เป็นงานหนึ่งในสำนักงานอธิการบดี ซึ่งมีภาระหน้าที่ความรับผิดชอบ เกี่ยวกับการตรวจสอบทางการเงิน (Financial Auditing) ซึ่งเป็นการตรวจสอบความถูกต้อง และเชื่อถือได้ในการบันทึกบัญชีและความสุจริตในการบริหารทรัพย์สินของมหาวิทยาลัย การตรวจสอบยังได้ขยายครอบคลุมถึงการตรวจสอบปฏิบัติการ ตรวจสอบความถูกต้องและเชื่อถือได้ของข้อมูลและตัวเลขต่างๆ ด้วยเทคนิคหรือวิธีการตรวจสอบที่ยอมรับโดยทั่วไป ตรวจสอบการปฏิบัติราชการ เกี่ยวกับการบริหารงบประมาณ การบริหารการเงินและบัญชี การบริหารพัสดุและทรัพย์สิน และการบริหารงานด้านอื่นๆ ของทางราชการ ให้เป็นไปตามกฎหมาย ระเบียบ ข้อบังคับ คำสั่ง มติคณะรัฐมนตรีและนโยบายตรวจสอบการดูแลรักษาทรัพย์สินและการใช้ทรัพยากรทุกประเภท ว่าเป็นไปโดยมีประสิทธิภาพ ประสิทธิภาพ ประหยัด และประเมิณผล เสนอแนะวิธีหรือมาตรการในการป้องกัน ปรับปรุง แก้ไข เพื่อให้การปฏิบัติงานเป็นไปอย่างถูกต้องและมีประสิทธิภาพ ประสิทธิภาพ และประหยัด





## สภาอาจารย์

ตามพระราชบัญญัติ มหาวิทยาลัยบูรพา พ.ศ. 2533 มาตรา 22 สภาอาจารย์ ประกอบด้วยสมาชิก ซึ่งได้รับการเลือกตั้งขึ้นมาจากคณาจารย์ประจำของมหาวิทยาลัย มีหน้าที่ให้คำปรึกษาและข้อแนะนำต่ออธิการบดี และหน้าที่อื่นๆ ตามที่อธิการบดี มอบหมาย ซึ่งมีผลงานในรอบปีดังนี้

### 1. การให้ข้อเสนอแนะ

1.1 เสนอแนะผลการประชุม เรื่อง “กิจการนิสิต” เรื่อง “ปรับปรุง สโมสรข้าราชการ” เรื่อง “ปรับปรุงนโยบายและวิธีการเกี่ยวกับการให้ทุนวิจัย” เรื่อง “ปรับปรุงการจัดช่วงเวลาเรียน” เรื่อง “การสัมมนาอาจารย์ใหม่” และเรื่อง “สวัสดิการ ที่พักอาศัยของข้าราชการ มหาวิทยาลัยบูรพา”

1.2 เสนอแนะผลการสำรวจและสอบถามความต้องการของข้าราชการ มหาวิทยาลัยบูรพา เรื่อง “โรงบำบัดน้ำเสีย” เมื่อวันที่ 22 กุมภาพันธ์ 2537

### 2. การจัดบรรยายพิเศษ/สัมมนา

2.1 ดำเนินการบรรยายพิเศษ เรื่อง “มหาวิทยาลัยบูรพากับการพัฒนาพื้นที่ชายฝั่งทะเลภาคตะวันออก โดยมุมมองของนักปกครอง” โดย นายกนก ยะสารวรรณ ผู้ว่าราชการจังหวัดชลบุรี ณ สถาบันวิทยาศาสตร์ทางทะเล เมื่อวันที่ 16 ธันวาคม 2536

2.2 จัดสัมมนาทางวิชาการ เรื่อง “การพัฒนา มหาวิทยาลัยบูรพา” เมื่อวันที่ 11 มิถุนายน 2537

2.3 จัดประชุมสัมมนา เรื่อง “รูปแบบมหาวิทยาลัยในอนาคต” เมื่อวันที่ 23, 30 มิถุนายน 2537

2.4 จัดรายการ “คณาจารย์ ข้าราชการและนิสิต พบ ผศ.ดร.ผาสุข กุลละวณิชย์” เมื่อวันที่ 27 มกราคม 2537

### 3. งานการประชุม

3.1 จัดประชุมสมัชชาสามัญ 8 ครั้ง

3.2 จัดประชุมสมัชชาสามัญ 4 ครั้ง

3.3 ประชุมร่วมกับที่ประชุมประธานสภาอาจารย์มหาวิทยาลัยทั่วประเทศ (ปอมท.) 9 ครั้ง

### 4. งานประชาสัมพันธ์

4.1 จัดทำจดหมายข่าวสภาอาจารย์ 22 ฉบับ

4.2 ออกแบบสอบถามหยั่งเสียงเลือกอธิการบดี มหาวิทยาลัยบูรพา อย่างไม่เป็นทางการ 2 ครั้ง เมื่อวันที่ 3 ธันวาคม 2536 และวันที่ 8 ธันวาคม 2536



# การจัดการศึกษา

- 1) คณะพยาบาลศาสตร์
- 2) คณะมนุษยศาสตร์  
และสังคมศาสตร์
- 3) คณะวิทยาศาสตร์
- 4) คณะวิศวกรรมศาสตร์
- 5) คณะศึกษาศาสตร์
- 6) โรงเรียนสาธิต “พิบูลบำเพ็ญ”
- 7) คณะสาธารณสุขศาสตร์
- 8) บัณฑิตวิทยาลัย



## คณะพยาบาลศาสตร์

คณะพยาบาลศาสตร์ ได้รับอนุมัติจัดตั้งเมื่อวันที่ 8 มิถุนายน 2525 โดยได้เปิดรับนิสิตรุ่นแรกจำนวน 33 คน ในปีการศึกษา 2526 โดยมีหน้าที่ผลิตบัณฑิตที่มีคุณภาพทั้งทางด้านวิชาการ สังคม คุณธรรม และความเป็นผู้นำ แสวงหาความเป็นเลิศทางวิชาการ โดยการวิจัยเพื่อพัฒนาองค์ความรู้ระบบการเรียนการสอน และการบริหาร ให้บริการ วิชาการด้านสุขภาพอนามัย สนับสนุนการอนุรักษ์ศิลปวัฒนธรรม และการพัฒนาสิ่งแวดล้อม



การแบ่งส่วนราชการ ประกอบด้วย 1 สำนักงาน และ 6 ภาควิชา ดังนี้

1. สำนักงานเลขานุการ
2. ภาควิชาการพยาบาลชุมชน
3. ภาควิชาการพยาบาลแม่และเด็ก
4. ภาควิชาการพยาบาลอายุรศาสตร์และศัลยศาสตร์
5. ภาควิชาการวิจัยประเมินผลและการบริหารทางการพยาบาล
6. ภาควิชาวิทยาศาสตร์พื้นฐานการพยาบาล
7. ภาควิชาสุขภาพจิตและการพยาบาลจิตเวช

บุคลากร คณะมีบุคลากรทั้งสิ้น 63 คน เป็นข้าราชการ 57 คน เป็นลูกจ้าง 6 คน ดังนี้

ประเภท	จำนวน
1. อาจารย์ (สาย ก.)	48
2. สายช่วยวิชาการและธุรการ (สาย ข, ค)	9
3. ลูกจ้างประจำ	4
4. ลูกจ้างชั่วคราว	2
<b>รวม</b>	<b>63</b>

**การผลิตบัณฑิต** คณะได้เปิดสอนหลักสูตรพยาบาลศาสตรบัณฑิต (พย.บ.) สาขาวิชาการพยาบาลหลักสูตร 4 ปี โดยในปีการศึกษา 2537 คณะมีนิสิตทั้งสิ้น จำนวน 402 คน ซึ่งเป็นนิสิตใหม่ จำนวน 136 คน โดยมีผู้สำเร็จการศึกษาในปีการศึกษา 2536 ทั้งสิ้น จำนวน 71 คน

**การวิจัย** คณะได้ดำเนินการโครงการวิจัย 17 โครงการ คิดเป็นเงิน 560,900 บาท โดยได้รับเงินสนับสนุนจากเงินงบประมาณ 7 โครงการ เงินอุดหนุนจากเงินรายได้มหาวิทยาลัย 2 โครงการและเงินอุดหนุนจากภายนอก 8 โครงการ ลักษณะการวิจัย โดยทั่วไปเป็นงานวิจัยเกี่ยวกับคุณภาพชีวิตของเด็กก่อนวัยเรียน และผู้สูงอายุ พฤติกรรมการป้องกันโรคเอดส์ การส่งเสริมคุณภาพบัณฑิตพยาบาลศาสตร์และการพัฒนาการวิจัย ทางการพยาบาล

**แผนพัฒนาคณะ** คณะจะดำเนินการเปิดสอนสาขาวิชาระดับปริญญาโทเพิ่มขึ้นอีก 1 สาขาวิชา คือ สาขาวิชาการพยาบาลชุมชน ในปีการศึกษา 2538 โดยจะเริ่มรับนิสิตประมาณ 10 คน/ปี และจะเปลี่ยนชื่อภาควิชาใหม่ 1 ภาควิชา คือ ภาควิชาวิทยาศาสตร์พื้นฐานทางการพยาบาล เป็นภาควิชาการพยาบาลพื้นฐาน

## คณะมนุษยศาสตร์และสังคมศาสตร์

คณะมนุษยศาสตร์และสังคมศาสตร์ เริ่มก่อตั้งขึ้นจากคณะวิชามนุษยธรรมศึกษา และสังคมศาสตร์วิทยาลัยวิชาการศึกษา บางแสน ตั้งแต่ปีพ.ศ. 2498 ต่อมา ในปีพ.ศ. 2517 ได้รับการยกฐานะเป็นวิทยาเขตบางแสน มหาวิทยาลัยศรีนครินทรวิโรฒ จึงถูกแบ่งออกเป็นคณะมนุษยศาสตร์ และคณะสังคมศาสตร์ ต่อมาในปี พ.ศ. 2535 ได้รับการยกฐานะเป็นมหาวิทยาลัยบูรพา จึงได้รวมคณะมนุษยศาสตร์และคณะสังคมศาสตร์ เข้าเป็นคณะเดียวกัน คือ คณะมนุษยศาสตร์



การแบ่งส่วนราชการ ประกอบด้วย 1 สำนักงาน และ 13 ภาควิชา ดังนี้

1. สำนักงานเลขานุการ
2. ภาควิชาจิตวิทยา
3. ภาควิชาดุริยางคศาสตร์
4. ภาควิชาบรรณารักษศาสตร์
5. ภาควิชาบริหารธุรกิจ
6. ภาควิชาประวัติศาสตร์
7. ภาควิชาภาษาตะวันตก
8. ภาควิชาภาษาตะวันออก
9. ภาควิชาไทย
10. ภาควิชาภูมิศาสตร์
11. ภาควิชารัฐศาสตร์
12. ภาควิชาเศรษฐศาสตร์
13. ภาควิชาศิลปะและวัฒนธรรม
14. ภาควิชาสังคมวิทยา



บุคลากร คณะมีบุคลากรทั้งสิ้น 109 คน เป็นข้าราชการ 102 คน เป็นลูกจ้าง 7 คน ดังนี้

ประเภท	จำนวน
1. อาจารย์ (สาย ก.)	92
2. สายช่วยวิชาการและธุรการ (สาย ข, ค)	10
3. ลูกจ้างประจำ	7
4. ลูกจ้างชั่วคราว *	-
<b>รวม</b>	<b>109</b>

\* : ไม่รวมอาจารย์จ้างชาวต่างประเทศ 4 คน

การผลิตบัณฑิต คณะได้เปิดสอน ในหลักสูตรวิทยาศาสตรบัณฑิต (วท.บ.) สาขาวิชาภูมิศาสตร์หลักสูตรศิลปศาสตรบัณฑิต (ศศ.บ.) สาขาวิชาภาษาไทย ภาษาอังกฤษ ประวัติศาสตร์ และสาขาวิชาการพัฒนาชุมชน หลักสูตรบริหารธุรกิจบัณฑิต (บธ.บ) สาขาวิชาการบริหารงานบุคคลการตลาด การบัญชี และสาขาวิชาการบริหารโรงแรม โดยในปีการศึกษา 2537 คณะมีนิสิตทั้งสิ้น จำนวน 1,488 คน ซึ่งเป็นนิสิตภาคปกติ 905 คน เป็นนิสิตภาคพิเศษ 583 คน เป็นนิสิตใหม่ จำนวน 602 คน ซึ่งเป็นนิสิตใหม่ภาคปกติ 274 คน เป็นนิสิตใหม่ภาคพิเศษ 328 คน โดยมีผู้สำเร็จการศึกษาในปีการศึกษา 2536 ทั้งสิ้นจำนวน 611 คน ซึ่งเป็นบัณฑิตภาคปกติ 235 คน เป็นบัณฑิตภาคพิเศษ 376 คน

การวิจัย คณะได้ดำเนินการโครงการวิจัย 4 โครงการ คิดเป็นเงิน 267,500 บาท โดยได้รับเงินสนับสนุนจากเงินงบประมาณ 3 โครงการ และเงินอุดหนุน จากภายนอก 1 โครงการ ลักษณะการวิจัยโดยทั่วไป เป็นงานวิจัยเกี่ยวกับการศึกษาประวัติศาสตร์ท้องถิ่นภาคตะวันออกเฉียงเหนือกับการพัฒนา

แผนพัฒนาคณะ คณะจะดำเนินการตั้งภาควิชาใหม่เพิ่มขึ้นอีก 1 ภาควิชา คือ ภาควิชานิเทศศาสตร์ และจะดำเนินการเปิดสอนสาขาวิชาเพิ่มขึ้นอีก 4 สาขาวิชา ดังนี้

- **ระดับปริญญาตรี** จะดำเนินการเปิดสอนหลักสูตรศิลปศาสตรบัณฑิต (ศศ.บ.) เพิ่มขึ้นอีก 1 สาขาวิชา คือ สาขาวิชาภาษาจีน โดยจะเริ่มรับนิสิตประมาณ 20 คน/ปี

- **ระดับปริญญาโท** จะดำเนินการเปิดสอน หลักสูตรศิลปศาสตรมหาบัณฑิต (ศศ.ม.) เพิ่มขึ้นอีก 4 สาขาวิชา คือ สาขาวิชาภาษาอังกฤษเพื่อการสื่อสาร สาขาวิชาภาษาไทย สาขาวิชาจิตวิทยาอุตสาหกรรม สาขาวิชาบรรณารักษศาสตร์ และสารนิเทศศาสตร์ โดยจะเริ่มรับนิสิตประมาณ 10 คน/ปี/สาขาวิชา

# คณะวิทยาศาสตร์

คณะวิทยาศาสตร์ เริ่มก่อตั้งขึ้นพร้อมกับการจัดตั้งวิทยาลัยวิชาการศึกษา บางแสน มีชื่อเริ่มแรกว่า คณะวิชาวิทยาศาสตร์และคณิตศาสตร์ เพื่อทำการผลิตบัณฑิตทางการศึกษาร่วมกับคณะศึกษาศาสตร์ เพื่อเป็นครูด้านวิทยาศาสตร์ เมื่อปีพ.ศ. 2517 เปลี่ยนชื่อเป็นคณะวิทยาศาสตร์ ต่อมาในปีพ.ศ. 2519 ได้ดำเนินการเปิดหลักสูตรเพื่อผลิตบัณฑิตทางวิทยาศาสตร์ชั้น 2 สาขาวิชา คือ สาขาวิชาคณิตศาสตร์ และสาขาวิชาชีววิทยา

ต่อมาในปีพ.ศ. 2520 และ 2521 ได้เปิดสาขาวิชาฟิสิกส์และสาขาวิชาเคมี เพิ่มขึ้นตามลำดับ ซึ่งต่อมาได้มีการจัดตั้งภาควิชาและเปิดสาขาวิชาเพิ่มขึ้นอีก ในปีพ.ศ. 2525 และ 2531 คือภาควิชาวาริชศาสตร์ และสาขาวิชาวาริชศาสตร์



และภาควิชาจุลชีววิทยา และสาขาวิชาจุลชีววิทยาตามลำดับปีพ.ศ. 2534 ได้เปิดสาขาวิชาเพิ่มขึ้นอีก 2 สาขาวิชา คือ สาขาวิชาวิทยาศาสตร์การอาหารและโภชนาการ และสาขาวิชาสถิติ พร้อมทั้งดำเนินการจัดตั้งภาควิชาวิทยาศาสตร์การอาหารแทนภาควิชาคหกรรมศาสตร์ และทำการยุบภาควิชาวิทยาศาสตร์ทั่วไป ในปีพ.ศ. 2536 ได้เปิดสาขาวิชาเพิ่มขึ้นอีก 2 สาขาวิชาคือ สาขาวิชาเคมีอุตสาหกรรม และสาขาวิชาวิทยาการคอมพิวเตอร์ และในปี พ.ศ. 2537 ได้เปิดสาขาวิชาเพิ่มขึ้นอีก 2 สาขาวิชา คือ สาขาวิชาเทคโนโลยีชีวภาพในระดับปริญญาตรี และสาขาวิชาวาริชศาสตร์ซึ่งเป็นระดับปริญญาโท

การแบ่งส่วนราชการ ประกอบด้วย 1 สำนักงาน และ 7 ภาควิชา ดังนี้

1. สำนักงานเลขานุการ
2. ภาควิชาคณิตศาสตร์
3. ภาควิชาเคมี
4. ภาควิชาจุลชีววิทยา
5. ภาควิชาชีววิทยา
6. ภาควิชาฟิสิกส์
7. ภาควิชาวาริชศาสตร์
8. ภาควิชาวิทยาศาสตร์การอาหาร

บุคลากร คณะมีบุคลากรทั้งสิ้น 135 คน เป็นข้าราชการ 119 คน เป็นลูกจ้าง 16 คน ดังนี้

ประเภท	จำนวน
1. อาจารย์ (สาย ก.)	101
2. สายช่วยวิชาการและธุรการ (สาย ข, ค)	18
3. ลูกจ้างประจำ	14
4. ลูกจ้างชั่วคราว	2
<b>รวม</b>	<b>135</b>

**การผลิตบัณฑิต** คณะได้ดำเนินการเปิดสอนหลักสูตรวิทยาศาสตรบัณฑิต (วท.บ.) หลักสูตร 4 ปี จำนวน 11 สาขาวิชา คือ สาขาวิชาคณิตศาสตร์ สถิติ เคมี จุลชีววิทยา ชีววิทยา ฟิสิกส์ วาริชศาสตร์ วิทยาศาสตร์การอาหาร และโภชนาการ เคมีอุตสาหกรรม วิทยาการคอมพิวเตอร์ และสาขาวิชาเทคโนโลยีชีวภาพ และเปิดสอนหลักสูตรวิทยาศาสตรมหาบัณฑิต (วท.ม.) จำนวน 1 สาขาวิชา คือ สาขาวิชาวาริชศาสตร์ โดยในปีการศึกษา 2537 คณะมีนิสิตทั้งสิ้น จำนวน 649 คน ซึ่งเป็นนิสิตระดับปริญญาตรี จำนวน 646 คน เป็นระดับปริญญาโท 3 คน ซึ่งเป็นนิสิตใหม่จำนวน 236 คน ซึ่งเป็นนิสิตระดับปริญญาตรี จำนวน 233 คน เป็นระดับ ปริญญาโท 3 คน โดยมีผู้สำเร็จการศึกษาในระดับปริญญา ตรีในปีการศึกษา 2536 จำนวน 142 คน

**การวิจัย** คณะได้ดำเนินการโครงการวิจัย 9 โครงการ คิดเป็นเงิน 492,500 บาท โดยได้รับเงินสนับสนุนจากเงินงบประมาณ 5 โครงการ และเงินอุดหนุนจากเงินรายได้มหาวิทยาลัย 4 โครงการ ลักษณะการวิจัยโดยทั่วไปเป็นงานวิจัยเกี่ยวกับผลกระทบของสารเคมีกับการพัฒนาภูมิภาคตะวันออก และผลของปัจจัยทางสภาพแวดล้อมต่อการผลิต

**แผนพัฒนาคณะ** คณะจะดำเนินการจัดตั้งภาควิชาใหม่เพิ่มขึ้นอีก 1 ภาควิชา คือ ภาควิชาวิทยาการคอมพิวเตอร์



# คณะวิศวกรรมศาสตร์

คณะวิศวกรรมศาสตร์ ได้เริ่มดำเนินการตั้งแต่ปีพ.ศ. 2535 โดยความเห็นชอบของสภามหาวิทยาลัย ต่อมาในเดือนธันวาคม 2536 ได้มีการประกาศในราชกิจจานุเบกษาให้จัดตั้งคณะวิศวกรรมศาสตร์ เพื่อภาระหน้าที่ผลิตบัณฑิตด้านวิศวกรรมศาสตร์ ตอบสนองความต้องการบุคลากรในการพัฒนาอุตสาหกรรมของประเทศ โดยเฉพาะการรองรับการพัฒนาพื้นที่ชายฝั่งภาคตะวันออกเฉียงเหนือรวมทั้งเป็นศูนย์ส่งเสริมและสนับสนุนการวิจัย และเผยแพร่ ความรู้ ข้อเสนอแนะทางวิศวกรรมศาสตร์

ปัจจุบันกำลังดำเนินการก่อสร้างกลุ่มอาคารคณะวิศวกรรมศาสตร์ ซึ่งคาดว่าจะแล้วเสร็จประมาณเดือนธันวาคม 2537



การแบ่งส่วนราชการ ประกอบด้วย 1 สำนักงาน 2 ภาควิชา ดังนี้

1. สำนักงานเลขานุการ
2. ภาควิชาวิศวกรรมเคมี
3. ภาควิชาวิศวกรรมอุตสาหกรรม

บุคลากร คณะมีบุคลากรทั้งสิ้น 9 คน โดยทั้งหมดเป็นข้าราชการ ดังรายละเอียดดังนี้

ประเภท	จำนวน
1. อาจารย์ (สาย ก.)	7
2. สายช่วยวิชาการและธุรการ (สาย ข, ค)	2
3. ลูกจ้างประจำ	-
4. ลูกจ้างชั่วคราว	-
<b>รวม</b>	<b>9</b>

การผลิตบัณฑิต คณะได้ดำเนินการเปิดสอนหลักสูตรวิศวกรรมศาสตรบัณฑิต (วศ.บ.) จำนวน 2 สาขาวิชา คือสาขาวิชาวิศวกรรมเคมี และสาขาวิชาวิศวกรรมอุตสาหการ โดยได้เริ่มเปิดรับนิสิตในปีการศึกษา 2536 เป็นปีแรก โดยในปีการศึกษา 2537 มีนิสิตทั้งสิ้น 126 คน เป็นนิสิตใหม่ 78 คน โดยจะมีผู้สำเร็จการศึกษารุ่นแรกในปีการศึกษา 2539 จำนวน 48 คน

แผนพัฒนาคณะ คณะจะดำเนินการจัดตั้งภาควิชาเพิ่มขึ้นอีก 4 ภาควิชา คือ ภาควิชาวิศวกรรมไฟฟ้า ภาควิชาวิศวกรรมเครื่องกล ภาควิชาวิศวกรรมโยธา และภาควิชาวิศวกรรมสิ่งแวดล้อม และจะดำเนินการเปิดสอนสาขาวิชาเพิ่มขึ้นอีก 4 สาขาวิชา ดังนี้

- **ระดับปริญญาตรี** คณะจะดำเนินการเปิดสอนหลักสูตรวิศวกรรมศาสตรบัณฑิต (วศ.บ) เพิ่มขึ้น อีก 4 สาขาวิชา คือ สาขาวิชาวิศวกรรมไฟฟ้า สาขาวิชาวิศวกรรมเครื่องกล สาขาวิชาวิศวกรรมโยธา และสาขาวิชาวิศวกรรมสิ่งแวดล้อม โดยจะเริ่มรับนิสิตประมาณ 30 คน/ปี/สาขาวิชา

เปิดภาคศึกษารุ่นที่ ๑ คณะมีบุคลากรทั้งสิ้น ๙ คน โดยทั้งหมดเป็นข้าราชการ ดังรายละเอียดดังนี้

คณาจารย์ (สาย ก.)	๗
สายช่วยวิชาการและธุรการ (สาย ข, ค)	๒
ลูกจ้างประจำ	-
ลูกจ้างชั่วคราว	-
<b>รวม</b>	<b>๙</b>

## คณะศึกษาศาสตร์

คณะศึกษาศาสตร์ เริ่มก่อตั้งขึ้นตั้งแต่เริ่มแรกการเป็นวิทยาลัยวิชาการศึกษา บางแสน ตั้งแต่ปีพ.ศ. 2498 มีบัณฑิตรุ่นแรกสำเร็จการศึกษาปริญญาการศึกษาบัณฑิต (กศ.บ.) ในปีพ.ศ. 2501 ต่อมาในปีพ.ศ. 2505 ได้เปิดรับนักศึกษาภาคสมทบ หลักสูตรการศึกษาบัณฑิต (กศ.บ.) ในปีพ.ศ. 2520 ได้เริ่มขยายการศึกษาระดับบัณฑิตศึกษาโดยรับ นิสิตเข้าศึกษาปริญญาการศึกษามหาบัณฑิต (กศ.ม.) สาขาวิชาชีววิทยา เป็นรุ่นแรก ต่อมาในปีพ.ศ. 2522 เปิดสาขาวิชาการประถมศึกษา ในปีพ.ศ. 2523 เปิดรับนักเรียนที่เรียนดีจากโรงเรียนมัธยมศึกษาต่างๆ ในภาคตะวันออกเฉียงเหนือ ในปีพ.ศ. 2528 รับนิสิตเข้าศึกษาปริญญาการศึกษามหาบัณฑิต (กศ.ม.) สาขาวิชาจิตวิทยาการแนะแนว ปีพ.ศ. 2530 รับนิสิตปริญญาตรี โครงการครูทายาท รับนิสิตมหาบัณฑิต สาขาวิชาพลศึกษา และสาขาวิชาวิทยาศาสตร์ ในปีพ.ศ. 2532



รับนิสิตมหาบัณฑิตภาคพิเศษ สาขาวิชาเทคโนโลยีทางการศึกษา ในปีพ.ศ. 2533 ได้รวมคณะพลศึกษา เป็นภาควิชาหนึ่งของคณะศึกษาศาสตร์ ในปีพ.ศ. 2534 รับนิสิตมหาบัณฑิต สาขาวิชาภาษาไทยและจัดตั้งภาควิชาวิจัยและวัดผล และในปีพ.ศ. 2537 รับนิสิตมหาบัณฑิต (วท.ม.) สาขาวิชาวิทยาศาสตร์การออกกำลังกายและการกีฬาเป็นรุ่นแรก

การแบ่งส่วนราชการ ประกอบด้วย 1 สำนักงาน 8 ภาควิชา และ 1 โรงเรียน ดังนี้

1. สำนักงานเลขานุการ
2. ภาควิชาการแนะแนวและจิตวิทยาการศึกษา
3. ภาควิชาบริหารการศึกษา
4. ภาควิชาการศึกษานอกระบบ
5. ภาควิชาเทคโนโลยีทางการศึกษา
6. ภาควิชาพลศึกษาและสันทนาการ
7. ภาควิชาพื้นฐานการศึกษา
8. ภาควิชาวิจัยและวัดผลการศึกษา
9. ภาควิชาหลักสูตรและการสอน
10. โรงเรียนสาธิต



บุคลากร คณะมีบุคลากรทั้งสิ้น 82 คน เป็นข้าราชการ 67 คน เป็นลูกจ้าง 15 คน ดังนี้

ประเภท	จำนวน
1. อาจารย์ (สาย ก.)	57
2. สายช่วยวิชาการและธุรการ (สาย ข, ค)	10
3. ลูกจ้างประจำ	14
4. ลูกจ้างชั่วคราว	1
<b>รวม</b>	<b>82</b>

การผลิตบัณฑิต คณะได้ดำเนินการเปิดสอนหลักสูตรการศึกษาบัณฑิต (กศ.บ.) จำนวน 10 สาขาวิชา คือ สาขาวิชาเทคโนโลยีทางการศึกษา การประถมศึกษา วิทยุ-คณิต, วิทยุ-เคมี, วิทยุ-ชีววิทยา, วิทยุ-ฟิสิกส์ บรรณารักษศาสตร์ ภาษาไทย ภาษาอังกฤษ และสังคมศึกษา เปิดสอนหลักสูตรวิทยาศาสตรบัณฑิต (วท.บ.) จำนวน 1 สาขาวิชา คือสาขาวิชาพลศึกษา เปิดสอนหลักสูตรการศึกษามหาบัณฑิต (กศ.ม.) จำนวน 8 สาขา คือ สาขาวิชาจิตวิทยาการแนะแนว การบริหารการศึกษา เทคโนโลยีทางการศึกษา พลศึกษา การประถมศึกษา ชีววิทยา ภาษาไทย และสาขาวิชาวิทยาศาสตร์ศึกษา และเปิดสอนหลักสูตรวิทยาศาสตรมหาบัณฑิต (วท.ม.) จำนวน 1 สาขา คือ สาขาวิชาวิทยาศาสตร์การออกกำลังกายและการกีฬา โดยในปีการศึกษา 2537 มีนิสิตทั้งสิ้น 1,931 คน เป็นนิสิตระดับปริญญาตรี 1,090 คน เป็นภาคปกติ 1,038 คน ภาคพิเศษ 52 คน ซึ่งเป็นนิสิตใหม่ 312 คน เป็นนิสิตภาคปกติ 285 คน ภาคพิเศษ 27 คน และเป็นนิสิตระดับปริญญาโท 844 คน เป็นนิสิตภาคปกติ 325 คน ภาคพิเศษ 516 คน ซึ่งเป็นนิสิตใหม่ 146 คน โดยเป็นนิสิตภาคปกติ 49 คน ภาคพิเศษ 97 คน โดยมีผู้สำเร็จการศึกษาในปีการศึกษา 2536 ทั้งสิ้น จำนวน 331 คน เป็นบัณฑิตระดับปริญญาตรี 261 คน เป็นบัณฑิตภาคปกติ 232 คน และมหาบัณฑิต จำนวน 70 คน เป็นมหาบัณฑิตภาคปกติ 54 คน ภาคพิเศษ 16 คน

การวิจัย คณะได้ดำเนินการวิจัยทั้งสิ้น 8 โครงการ คิดเป็นเงิน 414,300 บาท โดยได้รับเงินสนับสนุนจากงบประมาณ 2 โครงการ ได้รับเงินอุดหนุนจากเงินรายได้ 3 โครงการและได้รับเงินอุดหนุนจากภายนอก 3 โครงการ โดยลักษณะการวิจัยโดยทั่วไป เป็นงานวิจัยเกี่ยวกับการพัฒนาหลักสูตร เพื่อการพัฒนาการเรียนการสอนและการพัฒนาคุณภาพชีวิตของผู้ด้อยโอกาส

แผนพัฒนาคณะ คณะจะดำเนินการเปิดสอนสาขาวิชาเพิ่มขึ้นอีก 7 สาขาวิชา ดังนี้

- ระดับปริญญาตรี คณะจะดำเนินการ เปิดสอนหลักสูตรการศึกษาบัณฑิต (กศ.บ.) เพิ่มขึ้น 1 สาขาวิชา คือสาขาวิชาเทคโนโลยีอุตสาหกรรมศึกษา โดยจะเริ่มรับนิสิตประมาณ 10 คน/ปี
- ระดับปริญญาโท คณะจะดำเนินการเปิดสอนหลักสูตรการศึกษามหาบัณฑิต (กศ.ม.) เพิ่มขึ้น 3 สาขาวิชา คือ สาขาวิชาเทคโนโลยีการฝึกอบรม สาขาวิชาหลักสูตรและการสอน และสาขาวิชาการศึกษานอกระบบ โดยจะเริ่มรับนิสิตประมาณ 20 คน/ปี/สาขาวิชา
- ระดับปริญญาเอก คณะจะดำเนินการเปิดสอนหลักสูตรการศึกษาดุษฎีบัณฑิต (กศ.ด.) เพิ่มขึ้น 3 สาขาวิชา คือ สาขาวิชาบริหารการศึกษา สาขาวิชาจิตวิทยาการปรึกษา และสาขาวิชาหลักสูตรและการสอนโดยจะเริ่มรับนิสิตประมาณ 10 คน/ปี/สาขาวิชา

# โรงเรียนสาธิต “พิบูลบำเพ็ญ”

โรงเรียนสาธิต “พิบูลบำเพ็ญ” นครราชสีมา

(ก.ร.บ.) นครราชสีมา

โรงเรียนสาธิต เป็นหน่วยงานสังกัดคณะศึกษาศาสตร์ จัดตั้งขึ้นเมื่อปีพ.ศ. 2499 โดยรับโอนโรงเรียนสาธิต “พิบูลบำเพ็ญ” ตำบลแสนสุข อำเภอเมือง จังหวัดชลบุรี เป็นแหล่งศึกษาวิจัยและทดลองการพัฒนาการของเด็กในวัยเรียนอันเกี่ยวเนื่องในด้านจิตวิทยาการศึกษา การวัดผลการศึกษาและทฤษฎีการเรียนรู้ของเด็ก เป็นสถานที่ปฏิบัติงานด้านการฝึกสอน ฝึกงาน และพัฒนาวิชาชีพ ศึกษาศาสตร์ของมหาวิทยาลัยรวมทั้งเป็นแหล่งให้การศึกษาดูแบบแก่เด็กและเยาวชน อันจะส่งเสริมให้มีพื้นฐานของการปฏิบัติงานเป็นพลเมืองดีของชาติสืบไป



บุคลากร โรงเรียนจะมีบุคลากรทั้งสิ้น 107 คน เป็นข้าราชการ 62 คน เป็นลูกจ้าง 45 คน ดังนี้

ประเภท	จำนวน
1. อาจารย์ (สาย ก.)	55
2. สายช่วยวิชาการและธุรการ (สาย ข, ค)	7
3. ลูกจ้างประจำ	25
4. ลูกจ้างชั่วคราว	20
<b>รวม</b>	<b>107</b>

จำนวนนักเรียน ในปีการศึกษา 2537 โรงเรียนสาธิต “พิบูลบำเพ็ญ” ได้ดำเนินการเปิดสอน 2 ระดับ คือ ระดับประถมศึกษา ตั้งแต่ชั้นประถมศึกษาปีที่ 1 ถึงชั้นประถมศึกษาปีที่ 6 และชั้นมัธยมศึกษาปีที่ 1 ถึงชั้นมัธยมศึกษาปีที่ 6 โดยมีนักเรียนทั้งสิ้น 1,128 คน เป็นนักเรียนชั้นประถมศึกษาทั้งสิ้น 280 คน จำนวนชั้นละ 1 ห้อง และมีนักเรียนชั้นมัธยมศึกษาทั้งสิ้น 848 คน โดยเปิดสอนชั้นละ 3 ห้อง

## คณะสาธารณสุขศาสตร์

(ก ๒๓) ปีแรก . ๑

(ค ๒๓) ศึกษาศาสตร์ . ๑

คณะสาธารณสุขศาสตร์ ได้เริ่มขึ้นในปีพ.ศ. 2527 ภายใต้ชื่อโครงการจัดตั้งคณะวิทยาศาสตร์สุขภาพ ต่อมาเมื่อวันที่ 12 ธันวาคม พ.ศ. 2534 ได้รับความเห็นชอบจากคณะกรรมการทบวงมหาวิทยาลัยให้เป็นโครงการภายในสำนักงานอธิการบดี เพื่อเตรียมความพร้อมสำหรับการจัดตั้งคณะ ในวันที่ 8 กันยายน พ.ศ. 2536 รัฐมนตรีทบวงมหาวิทยาลัย ได้ลงนามให้ความเห็นชอบ และประกาศราชกฤษฎีกา จัดตั้งคณะสาธารณสุขศาสตร์ เมื่อวันที่ 25 มีนาคม พ.ศ. 2537 ปัจจุบันมีที่ทำการ ณ อาคารมหิตลาธิเบศร ซึ่งเป็นอาคารที่ได้รับพระราชทานนามจากพระบาทสมเด็จพระเจ้าอยู่หัวภูมิพลอดุลยเดช



พระเจ้าอยู่หัวภูมิพลอดุลยเดช เมื่อวันที่ 12 พฤศจิกายน พ.ศ. 2536 โดยมีภาระหน้าที่ผลิตบัณฑิตทางด้านสาธารณสุข ส่งเสริมและสนับสนุนการให้ความรู้และบริการทางด้านสาธารณสุข และเป็นศูนย์กลางการศึกษาค้นคว้าวิจัยทางด้านสาธารณสุข

การแบ่งส่วนราชการ ประกอบด้วย 1 สำนักงาน 4 ภาควิชา ดังนี้

1. สำนักงานเลขานุการ
2. ภาควิชาพื้นฐานสาธารณสุข
3. ภาควิชาสาธารณสุขอุตสาหกรรมและความปลอดภัย
4. ภาควิชาสุขศึกษา
5. ภาควิชาอนามัยและสิ่งแวดล้อม



บุคลากร โรงเรียนจะมีบุคลากรทั้งสิ้น 9 คน โดยทั้งหมดเป็นข้าราชการ ดังรายละเอียดดังนี้

ประเภท	จำนวน
1. อาจารย์ (สาย ก.)	7
2. สายช่วยวิชาการและธุรการ (สาย ข, ค)	2
3. ลูกจ้างประจำ	-
4. ลูกจ้างชั่วคราว	-
<b>รวม</b>	<b>9</b>

การผลิตบัณฑิต คณะได้ดำเนินการเปิดสอนหลักสูตรวิทยาศาสตรบัณฑิต (วท.บ.) จำนวน 3 สาขาวิชา คือ สาขาวิชาสุขศาสตร์อุตสาหกรรมและความปลอดภัย สาขาวิชาอนามัยสิ่งแวดล้อม และสาขาวิชาสุขศึกษา โดยได้เริ่มเปิดรับนิสิตในปีการศึกษา 2536 เป็นปีแรก โดยในปีการศึกษา 2537 มีนิสิตทั้งสิ้น 126 คน เป็นนิสิตใหม่ 72 คน โดยจะมีผู้สำเร็จการศึกษารุ่นแรก ในปีการศึกษา 2539 จำนวน 54 คน

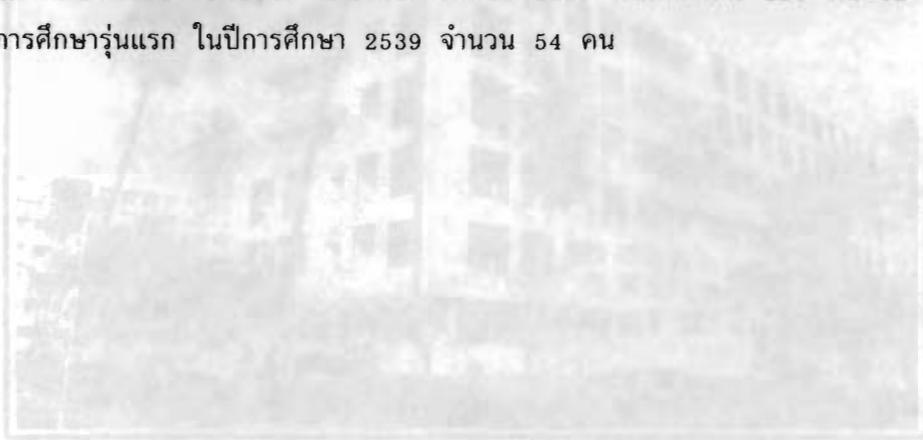

มหาวิทยาลัยราชภัฏวชิรเวศน์บุรีรัมย์  
 วิทยาลัยการศึกษาระดับปริญญาตรี  
 วิทยาลัยการศึกษาระดับปริญญาโท  
 วิทยาลัยการศึกษาระดับปริญญาเอก  
 วิทยาลัยการศึกษาระดับปริญญาเอก  
 วิทยาลัยการศึกษาระดับปริญญาเอก  
 วิทยาลัยการศึกษาระดับปริญญาเอก

มีเจดี วิทยาลัยการศึกษาระดับปริญญาตรี วิทยาลัยการศึกษาระดับปริญญาโท วิทยาลัยการศึกษาระดับปริญญาเอก

- ๑. วิทยาลัยการศึกษาระดับปริญญาตรี
- ๒. วิทยาลัยการศึกษาระดับปริญญาโท
- ๓. วิทยาลัยการศึกษาระดับปริญญาเอก
- ๔. วิทยาลัยการศึกษาระดับปริญญาเอก
- ๕. วิทยาลัยการศึกษาระดับปริญญาเอก

## บัณฑิตวิทยาลัย

บัณฑิตวิทยาลัย เป็นหน่วยงานระดับคณะ ทำหน้าที่ควบคุมมาตรฐานทางวิชาการและดำเนินการเกี่ยวกับการศึกษาชั้นบัณฑิตศึกษา ให้เป็นไปตามนโยบายของมหาวิทยาลัย ซึ่งเริ่มเปิดสอนระดับปริญญาโทตั้งแต่ปีพ.ศ. 2520 ในหลักสูตรการศึกษามหาบัณฑิต (กศ.ม.) สาขาวิชาชีววิทยาและได้ขยายสาขาวิชาเพิ่มขึ้นเป็นลำดับคือ ในปีพ.ศ. 2521 เปิดสอนสาขาวิชาการบริหารการศึกษาในปีพ.ศ. 2522 เปิดสอนสาขาวิชาการประถมศึกษาในปีพ.ศ. 2528 เปิดสอนสาขาวิชาจิตวิทยาการแนะแนวในปีพ.ศ. 2530 เปิดสอนสาขาพลศึกษาและวิทยาศาสตร์ศึกษาในปีพ.ศ. 2532 เปิดสอนหลักสูตรการศึกษามหาบัณฑิต ภาคพิเศษ สาขาวิชาการบริหารการศึกษา ในปีพ.ศ. 2534 เปิดสอนหลักสูตรการศึกษามหาบัณฑิต สาขาวิชาภาษาไทย และเปิดสอนหลักสูตรการศึกษามหาบัณฑิต ภาคพิเศษ สาขาวิชาจิตวิทยาการแนะแนว สำหรับในปีการศึกษา 2537 บัณฑิตวิทยาลัยได้ประสานจัดการการศึกษาระดับบัณฑิตศึกษาทั้งสิ้น 12 สาขาวิชา โดยเป็น ภาคปกติ 9 สาขาวิชา คือสาขาวิชาชีววิทยา การบริหารการศึกษา การประถมศึกษา จิตวิทยาการแนะแนว เทคโนโลยีทางการศึกษา วิทยาศาสตร์ศึกษา ภาษาไทย วาริชศาสตร์ และวิทยาศาสตร์การออกกำลังกายและการกีฬา และ ภาคพิเศษ 3 สาขาวิชา คือ สาขาวิชาการ บริหารการศึกษา การประถมศึกษา และเทคโนโลยีทางการศึกษา

การแบ่งส่วนราชการ ประกอบด้วย 1 สำนักงาน ดังนี้

### 1. สำนักงานเลขานุการ

บุคลากร บัณฑิตวิทยาลัยมีบุคลากรทั้งสิ้น 5 คน เป็นข้าราชการ 4 คน เป็นลูกจ้าง 1 คน ดังนี้

ประเภท	จำนวน
1. อาจารย์ (สาย ก.)	-
2. สายช่วยวิชาการและธุรการ (สาย ข, ค)	4
3. ลูกจ้างประจำ	1
4. ลูกจ้างชั่วคราว	-
รวม	5

การประสานการผลิตบัณฑิต นับตั้งแต่ผลิตบัณฑิตรุ่นที่ 1 ถึงปีการศึกษา 2536 มีผู้สำเร็จการศึกษาระดับมหาบัณฑิต ทั้งสิ้น 771 คน โดยเป็นมหาบัณฑิตภาคปกติ 735 คน และมหาบัณฑิตภาคพิเศษ 36 คน ปัจจุบันมีผลิตบัณฑิต ทั้งสิ้น 844 คน โดยเป็นผลิตบัณฑิตภาคปกติ 328 คน และผลิตบัณฑิตภาคพิเศษ 516 คน

แผนพัฒนาหน่วยงาน บัณฑิตวิทยาลัย จะดำเนินการประสานงานกับหน่วยงานและคณะต่างๆ เพื่อเปิดสอนสาขาวิชา เพิ่มขึ้นอีก 10 สาขา ดังนี้

**ระดับปริญญาโท** จะดำเนินการประสานงานเพื่อเปิดสอนสาขาวิชาเพิ่มขึ้นอีก 8 สาขาวิชา เป็นหลักสูตรพยาบาลศาสตรบัณฑิต (พย.ม.) 1 สาขาวิชา คือ สาขาวิชาการพยาบาลชุมชน เป็นหลักสูตร ศิลปศาสตรมหาบัณฑิต (ศศ.ม.) 4 สาขาวิชา คือ สาขาวิชาบรรณารักษศาสตร์และสารนิเทศศาสตร์ สาขาวิชาภาษาอังกฤษเพื่อการสื่อสาร สาขาวิชาภาษาไทย และสาขาวิชาจิตวิทยาอุตสาหกรรม และเป็นหลักสูตรการศึกษามหาบัณฑิต (กศ.ม.) อีก 3 สาขาวิชา คือ สาขาวิชาเทคโนโลยีการฝึกอบรม สาขาวิชาหลักสูตรและการสอน และสาขาวิชาการศึกษานอกระบบ

**ระดับปริญญาเอก** จะดำเนินการประสานงานเพื่อเปิดสอนหลักสูตรการศึกษาดุษฎีบัณฑิต (กศ.ด.) เพิ่มขึ้นอีก 3 สาขาวิชา คือ สาขาวิชาการบริหารการศึกษา สาขาวิชาจิตวิทยาการปรึกษา และสาขาวิชาหลักสูตรและการสอน

ในชั้น มคอ. 1 ชุดที่บอกระบุ ภาคศึกษาระดับบัณฑิต

กรรมการคณะบดี

ในชั้น มคอ. 1 หน้ากลุ่มที่ 1 มคอ. 1 ภาคศึกษาระดับบัณฑิต ชุดที่ 1 หน้า 1

	<p>(ก ๒๓) ๒๓๓๓ ๑</p> <p>(ค ๒๓) ๒๓๓๓ ๒</p> <p>๒๓๓๓ ๓</p> <p>๒๓๓๓ ๔</p>
--	---



# การปรับปรุงคุณภาพทางการศึกษา

- 1) สำนักหอสมุด
- 2) สำนักคอมพิวเตอร์
- 3) การพัฒนาบุคลากร
- 4) การผลิตและพัฒนาสื่อการศึกษา
- 5) การพัฒนาและปรับปรุงหลักสูตร
- 6) การส่งเสริมการผลิตตำรา

โรงเรียนอัสสัมชัญ กรุงเทพมหานคร ๒๕๖๓

๑. สำนักหอสมุด

๒. สำนักคอมพิวเตอร์

๓. การพัฒนาบุคลากร

๔. การผลิตและพัฒนาสื่อการศึกษา

๕. การพัฒนาและปรับปรุงหลักสูตร

๖. การส่งเสริมการผลิตตำรา

๗. การส่งเสริมการผลิตตำรา

## สำนักหอสมุด

สำนักหอสมุด เป็นหน่วยงานส่งเสริมวิชาการของมหาวิทยาลัย ทำหน้าที่เป็นศูนย์บริการสนเทศทางการศึกษา เริ่มดำเนินการเป็นเอกเทศเมื่อวันที่ 14 สิงหาคม 2516 ในเนื้อที่อาคาร 2 ชั้น มีพื้นที่นั่งประมาณ 500 ที่นั่ง และมีการดำเนินงานเป็นอิสระเทียบเท่าคณะ ตั้งแต่วันที่ 29 กรกฎาคม 2533 ในปีงบประมาณ 2536 ได้รับการสนับสนุนด้านงบประมาณให้มีการก่อสร้างอาคารใหม่พร้อมครุภัณฑ์ ซึ่งคาดว่าจะแล้วเสร็จและสามารถดำเนินงานได้ประมาณเดือนตุลาคม 2538 เพื่อตอบสนองการขยายตัวทางวิชาการของมหาวิทยาลัย



การแบ่งส่วนราชการ ประกอบด้วย 1 สำนักงาน และ 6 ฝ่าย ดังนี้

1. สำนักงานเลขานุการ
2. ฝ่ายบริการสิ่งพิมพ์
3. ฝ่ายวางแผนและพัฒนาทรัพยากร
4. ฝ่ายเอกสารและวารสาร
5. ฝ่ายวิเคราะห์ทรัพยากร
6. ฝ่ายส่งเสริมการใช้บริการ
7. ฝ่ายโสตทัศนศึกษา

บุคลากร สำนักหอสมุด มีบุคลากรทั้งสิ้น 33 คน เป็นข้าราชการ 16 คน เป็นลูกจ้าง 17 คน ดังนี้

ประเภท	จำนวน
1. อาจารย์ (สาย ก.)	-
2. สายช่วยวิชาการและธุรการ (สาย ข, ค)	16 คน
3. ลูกจ้างประจำ	6
4. ลูกจ้างชั่วคราว	11
<b>รวม</b>	<b>33</b>

การบริการและสนับสนุนการศึกษา สำนักมีหน้าที่ดำเนินงานด้านการบริการห้องสมุดและเทคโนโลยีทางการศึกษาในมหาวิทยาลัย ดำเนินการจัดหาและรวบรวม สิ่งพิมพ์และสื่อทัศนวัสดุ ให้บริการยืมหนังสือ ตำราเรียน เอกสารทางวิชาการ ให้บริการหนังสืออ้างอิงประกอบด้วย สิ่งพิมพ์รัฐบาล สิ่งพิมพ์มหาวิทยาลัย วารสารภาษาไทย และภาษาต่างประเทศ วัสดุเทคโนโลยี เช่น สไลด์ เทปโทรทัศน์ รวมทั้งบริการเครื่องมือเทคโนโลยี เช่น เครื่องฉายสไลด์ เครื่องฉายวิดีโอ

การวิจัย สำนักได้ดำเนินการวิจัย 2 โครงการ คิดเป็นเงิน 200,000 บาท โดยได้รับเงินสนับสนุนจากหน่วยงานภายนอก โดยลักษณะการวิจัยโดยทั่วไป เป็นงานวิจัยเกี่ยวกับการพัฒนาการบริการสำนักหอสมุด การนำเทคโนโลยีมาใช้ในงานสารนิเทศ

#### แผนพัฒนาหน่วยงาน

1. จัดสำนักหอสมุดให้เป็นศูนย์รวมวิชาการในรูปของศูนย์บริการเอกสาร และศูนย์บริการเทคโนโลยีทางการศึกษาของบัณฑิตที่ความรู้ทุกรูปแบบ เพื่อสามารถให้บริการทั้งด้าน การเรียน การสอน การศึกษาค้นคว้า และการวิจัยของอาจารย์ ข้าราชการ และนิสิตทุกระดับ
2. นำเทคโนโลยีสมัยใหม่เข้ามาใช้ในการปรับปรุงและพัฒนาศักยภาพการดำเนินงานและการให้บริการ
3. สร้างและผลิตสื่อความรู้ประเภทสื่อทัศนศึกษา เพื่อบริการและตอบสนองการเรียนการสอนของอาจารย์ ข้าราชการ และนิสิตทุกระดับ
4. สร้างและผลิตเครื่องมือ อีกทั้งจัดหาวิธีการและกระบวนการวิธีดำเนินงาน เพื่อใช้ในการจัดเก็บและสืบค้นความรู้และข้อสนเทศสำหรับบริการให้เป็นไปอย่างมีประสิทธิภาพ
5. เพื่อเพิ่มศักยภาพการให้บริการและการใช้ทรัพยากรสารนิเทศร่วมกันของข่ายงาน ห้องสมุด มหาวิทยาลัย ส่วนภูมิภาค โดยการนำเทคโนโลยีที่ทันสมัย
6. เพื่อเชื่อมโยงเข้ากับข่ายงานห้องสมุดมหาวิทยาลัยส่วนภูมิภาค (PULINET) ข่ายงานห้องสมุดอัตโนมัติ มหาวิทยาลัยใน ส่วนกลาง (Thailinet) และเครือข่ายอื่น ๆ ในประเทศ เช่น หอสมุดแห่งชาติ มหาวิทยาลัยเอกชน ให้เป็นเครือข่ายระดับประเทศที่สมบูรณ์
7. ประสานงานกับระบบสารนิเทศแห่งชาติ ในการให้บริการข่าวสารและข้อสนเทศต่าง ๆ

# สำนักคอมพิวเตอร์

พ.ศ. ๒๕๓๖ (๒๕๓๖) พ.ศ. ๒๕๓๖ (๒๕๓๖) พ.ศ. ๒๕๓๖ (๒๕๓๖) พ.ศ. ๒๕๓๖ (๒๕๓๖) พ.ศ. ๒๕๓๖ (๒๕๓๖)

(ก.ช.๒) ๒๕๓๖ . ๑

สำนักคอมพิวเตอร์ จัดตั้งขึ้นเพื่อเป็นหน่วยงานกลางของมหาวิทยาลัย ในการให้บริการคอมพิวเตอร์ เพื่อการจัดการศึกษา การบริหาร บริการวิชาการ และการวิจัย เป็นศูนย์กลางประจำภาคตะวันออกเฉียงเหนือในการให้บริการทางวิชาการคอมพิวเตอร์ การประมวลผล และเพื่อเป็นศูนย์สารสนเทศประจำภาคตะวันออกเฉียงเหนือเพื่อบริการข้อมูลด้านธุรกิจ อุตสาหกรรม สังคมศาสตร์ ศิลปวัฒนธรรมและด้านอื่นๆ ที่จะก่อให้เกิดประโยชน์ในการพัฒนาภูมิภาคตะวันออกเฉียงเหนือและประเทศชาติโดยรวม



การแบ่งส่วนราชการ ประกอบด้วย 1 สำนักงาน และ 2 ฝ่าย ดังนี้

1. สำนักงานเลขานุการ
2. ฝ่ายปฏิบัติการ
3. ฝ่ายวิเคราะห์ระบบและพัฒนาโปรแกรม



บุคลากร สำนักคอมพิวเตอร์ มีบุคลากรทั้งสิ้น 12 คน เป็นข้าราชการ 8 คน เป็นลูกจ้าง 4 คน ดังนี้

ประเภท	จำนวน
1. อาจารย์ (สาย ก.)	1
2. สายช่วยวิชาการและธุรการ (สาย ข, ค)	8
3. ลูกจ้างประจำ	1
4. ลูกจ้างชั่วคราว	3
<b>รวม</b>	<b>12</b>

**การบริการการเรียนการสอน** สำนักมีหน้าที่รับผิดชอบในการให้บริการเครื่องไมโครคอมพิวเตอร์แก่นิสิตที่ลงทะเบียนเรียนรายวิชาคอมพิวเตอร์ และรายวิชาที่เกี่ยวข้องทั้งระดับปริญญาตรีและระดับบัณฑิตศึกษาโดยเปิดบริการทุกวัน

**การบริการวิชาการ** สำนักได้เปิดดำเนินการบริการวิชาการ ในด้านการพัฒนาความรู้ทางคอมพิวเตอร์สำหรับบุคลากรของมหาวิทยาลัยและประชาชนผู้สนใจทั่วไปอย่างต่อเนื่อง เพื่อสนับสนุนการบริหารการศึกษาของมหาวิทยาลัย และตอบสนองความต้องการของประชาชนในการพัฒนาความรู้ทางคอมพิวเตอร์ โดยจัดให้มีการอบรมหลักสูตรระยะสั้น โปรแกรมสำเร็จรูปต่างๆ ที่เป็นที่ยอมรับโดยทั่วไป และให้บริการวิเคราะห์และประมวลผลข้อมูลงานวิจัยของนิสิต อาจารย์ ข้าราชการ และหน่วยงานภายนอกมหาวิทยาลัย

81	8	-	8	-	คนละอากันท์ .0
81	8	-	8	-	ไฉฉวคพิแฉฉคกันท์ .01
81	8	9	1	-	ฉกฉคฉฉฉฉฉฉฉฉฉ .11
88	88	1	8	8	ฉฉฉฉฉฉฉฉฉฉฉฉฉฉฉ .81
10	10	-	-	-	ไฉฉฉฉฉฉฉฉฉฉฉฉฉฉฉ .81
18	11	8	-	-	กฉฉฉฉฉฉฉฉฉฉฉฉฉฉฉ .11
	4	-	-	-	ฉฉฉฉฉฉฉฉฉฉฉฉฉฉฉ .81
	-	-	-	8	ไฉฉฉฉฉฉฉฉฉฉฉฉฉฉฉ .81

## การพัฒนาบุคลากร

บุคลากร นับเป็นปัจจัยที่สำคัญที่สุดในการพัฒนามหาวิทยาลัย ดังนั้น มหาวิทยาลัยจึงได้ส่งเสริมบุคลากร เพื่อเสริมสร้างศักยภาพโดยการศึกษาต่อ ฝึกอบรม ดูงาน สัมมนา และปฏิบัติราชการทั้งในประเทศและต่างประเทศ โดยในรอบปีงบประมาณ 2537 มหาวิทยาลัย ได้ส่งเสริมบุคลากร ดังนี้

1. การส่งเสริมบุคลากรไปศึกษาต่อ ฝึกอบรม ดูงาน สัมมนา และปฏิบัติงานวิชาการในประเทศ ทั้งสิ้น 485 ราย จำแนกตามประเภทและหน่วยงานได้ดังนี้

หน่วยงานประเภท	ศึกษาต่อ	ฝึกอบรม	ดูงาน	ประชุมสัมมนา	รวม
1. คณะพยาบาลศาสตร์	-	43	-	29	72
2. คณะมนุษยศาสตร์และสังคมศาสตร์	1	12	3	32	48
3. คณะวิทยาศาสตร์	3	17	10	86	116
4. คณะศึกษาศาสตร์	-	11	-	57	68
5. คณะสาธารณสุขศาสตร์	-	23	-	13	36
6. คณะวิศวกรรมศาสตร์	-	1	1	2	4
7. บัณฑิตวิทยาลัย	-	-	-	-	-
8. สำนักงานอธิการบดี	-	19	9	9	37
9. สำนักหอสมุด	1	3	-	11	15
10. สำนักคอมพิวเตอร์	-	5	-	8	13
11. สำนักบริการวิชาการ	-	1	9	2	12
12. สถาบันวิทยาศาสตร์ทางทะเล	5	6	1	23	35
13. โครงการคณะศิลปกรรมศาสตร์	-	-	-	10	10
14. โครงการสถาบันวิจัยและพัฒนา	-	-	2	11	13
15. โครงการสถาบันศิลปะและวัฒนธรรม	-	-	-	4	4
16. ศูนย์บริการทางการแพทย์	2	-	-	-	2
<b>รวม</b>	<b>12</b>	<b>141</b>	<b>35</b>	<b>297</b>	<b>485</b>

2. รายชื่อบุคลากรที่ไปศึกษาต่อ ฝึกอบรม ดูงาน สัมมนา และปฏิบัติงานต่างประเทศ

ลำดับที่	สถานที่/ระยะเวลา	ชื่อ - สกุล	ประเภทการลา	สาขา/กิจกรรม	แหล่งทุน
<b>คณะมนุษยศาสตร์และสังคมศาสตร์</b>					
1.	ญี่ปุ่น / 25 เม.ย.36	น.ส.ปานเสก อาทรรุระสุข	ศึกษาต่อ	ภาษาญี่ปุ่น	โครงการทุนพัฒนาอาจารย์ (ทบวงมหาวิทยาลัย)
2.	ญี่ปุ่น / 28 ก.ย.36	น.ส.สุมาลี ทิชากรสกุล	ศึกษาต่อ	ภาษาญี่ปุ่น	โครงการทุนพัฒนาอาจารย์ (ทบวงมหาวิทยาลัย)
3.	อเมริกา / 17 ม.ค.37	น.ส.ขวัญชฎิล พิศาลพงษ์	ศึกษาต่อ	บรรณารักษศาสตร์ และสารนิเทศศาสตร์	โครงการทุนพัฒนาอาจารย์ (ทบวงมหาวิทยาลัย)
4.	กำลังรอสถานศึกษา	น.ส.สุภัทตรา เก้าประดิษฐ์	ศึกษาต่อ	การพัฒนาชุมชน	โครงการทุนพัฒนาอาจารย์ (ทบวงมหาวิทยาลัย)
5.	กำลังรอสถานศึกษา	น.ส.ดวงเดือน แซ่ตั้ง	ศึกษาต่อ	จิตวิทยาอุตสาหกรรม	โครงการทุนพัฒนาอาจารย์ (ทบวงมหาวิทยาลัย)
6.	กำลังรอสถานศึกษา	น.ส.ชมพูนุช ปัญญาไพโรจน์	ศึกษาต่อ	นิเทศศาสตร์	โครงการทุนพัฒนาอาจารย์ (ทบวงมหาวิทยาลัย)
7.	กำลังรอสถานศึกษา	นายกุลสวัสดิ์ คงประดิษฐ์	ศึกษาต่อ	บรรณารักษ์และสารนิเทศศาสตร์	โครงการทุนพัฒนาอาจารย์ (ทบวงมหาวิทยาลัย)
8.	มหาวิทยาลัยเคอร์ดิน / เม.ย.37	นายบุญเชิด หนูอิม	ดูงาน	ภูมิศาสตร์	มหาวิทยาลัยบูรพา
9.	UNIVERSITY of Technology Sydney Australia	นางอารีลักษณ์ ทิสาพงศ์	ศึกษาเพิ่มเติม	Teaching English to Speakers of Other language Graduate Diploma	รัฐบาลออสเตรเลีย (AIDAB)
10.	Northern Territory University Darwin Australia	น.ส.พนิดา สงวนบุญ	ศึกษาเพิ่มเติม	Applied linguistics Graduate Diploma	รัฐบาลออสเตรเลีย (AIDAB)
11.	RELC, Singapore/6 เดือน	น.ส.ชาดา รัตนวานิชยพันธ์	ศึกษาเพิ่มเติม	Applied linguistics (Graduate Diploma)	รัฐบาลสิงคโปร์ (RELC)
12.	Brock University Toronto, Canada/10 วัน	นายกอบลาภ ดันสกุล	สัมมนา	ทางด้าน TEFL/TESL (การสอนภาษาอังกฤษเป็นภาษาที่สองและภาษาต่างประเทศ)	มหาวิทยาลัยบูรพาและมหาวิทยาลัย Brock
<b>คณะวิทยาศาสตร์</b>					
1.	Oregon State Univ. USA/ 19 ก.ค.36-18 ก.ค. 40	นายอนุพันธ์ เคียวไม่งาม	ศึกษาต่อ	ปริญญโท-เอก Nuclear Physics	ทุนรัฐบาล

ลำดับที่	สถานที่/ระยะเวลา	ชื่อ - สกุล	ประเภทการลา	สาขา/กิจกรรม	แหล่งทุน
<b>คณะวิทยาศาสตร์ (ต่อ)</b>					
2.	มหาวิทยาลัยแห่งชาติฟิลิปปินส์ 1 มิ.ย. 34 - 38	นายวรวิทย์ ชีวาพร	ศึกษาต่อ	ปริญญาเอก สาขาวิชา- วิทยาศาสตร์ทางทะเล	ทุนส่วนตัว
3.	Lincoln Univ New Zealand	น.ส.นนุช ลีลาปิยะนาค	ศึกษาต่อ	ปริญญาเอก สาขาวิชา Resource Management	ทุนรัฐบาล
4.	Univ. of Tasmania Australia/7 ก.พ.35-18 ส.ค.38	นายภูษิต มั่นทะจร	ศึกษาต่อ	ปริญญาเอก สาขาวิชา Aquaculture	ทุนรัฐบาล
5.	College Park, Univ. of Muryland, USA/ 19 ส.ค. 35 - 18 ส.ค. 38	นายวีรพงศ์ วุฒิพันธุ์ชัย	ศึกษาต่อ	ปริญญาเอก สาขาวิชา Aquaculture	ทุนรัฐบาล
6.	Univ. of Mississippi, USA/ 2 ม.ค. 36 - 1 ม.ค. 40	น.ส.กรประภา เคลือวัลย์	ศึกษาต่อ	ปริญญาเอก สาขาวิชา Biological Sciences	ทุนรัฐบาล
7.	Massey Univ. New Zealand/ 3 พ.ย. 36 - ก.พ. 40	น.ส.ศิริโฉม เหลืองอ่อน	ศึกษาต่อ	ปริญญาเอก สาขาวิชา Environment	ทุนรัฐบาลนิวซีแลนด์
<b>คณะศึกษาศาสตร์</b>					
1.	ประเทศอินโดนีเซีย/ 10 - 21 พ.ย. 36	รศ.ดร.ประทุม ม่วงมี	ประชุม	ประชุมกลุ่มประเทศสมาชิก สหพันธ์บาลเกตบอลแห่ง เอเชีย	-
2.	ประเทศแคนาดา	รศ.ดร.ศักดิ์ ปรางค์ประทานพร	ประชุม	ประชุมวิชาการเรื่อง “Environmental Initiatives”	
3.	ประเทศสหรัฐอเมริกา/ 12 - 16 เม.ย. 37	ดร.นฤพนธ์ วงศ์จตุรภัทร	ปฏิบัติงาน- วิชาการ	ร่วมเสนอผลงานทาง วิชาการในระหว่างประชุม วิชาการแห่งชาติของสมาคม สุขศึกษา พลศึกษา สันทนาการ และการเดินร่ำ แห่งประเทศไทย	เงินรายได้
4.	ประเทศสิงคโปร์/ 15 - 17 ส.ค. 37	ผศ.ดร.สุรินทร์ สุทธิอาทิพย์ ดร.ภรณ์ อินทศร ดร.ระพีพันธ์ ฉายวิมล รศ.ผกา บุญเรือง รศ.วิณี ชิตเชิดวงศ์	ดูงาน	เสนอโครงการศึกษาดูงาน ด้านจิตวิทยาและการศึกษา	เงินรายได้



ลำดับ	สถานที่/ระยะเวลา	ชื่อ - สกุล	ประเภทการลา	สาขา/กิจกรรม	แหล่งทุน
5.	<b>คณะศึกษาศาสตร์ (ต่อ)</b> มหาวิทยาลัยลวง ประเทศเบลเยียม 16 - 20 ส.ค. 37	รศ.ดร.ศักดิ์ ปรากฏประทานพร	ประชุม	ประชุม "เครือข่ายนักปรัชญาการศึกษานานาชาติ"	-
1.	<b>คณะสาธารณสุขศาสตร์</b> Curtin University, Australia/ 10 ธ.ค. 36 - 15 ม.ค. 37	น.ส.พิศมัย หอมจำปา	ดูงาน	Academic Writing	มหาวิทยาลัยบูรพา ร่วมกัน Curtin University
1.	<b>คณะวิศวกรรมศาสตร์</b> ประเทศอเมริกา/ 20 มี.ย. 37	น.ส.เอกรัตน์ มานะศิลป์	ศึกษาต่อ	ปริญญาโท - เอก	ทุนโครงการทุนพัฒนา
2.	เป็นต้นไป			สาขาวิศวกรรมเคมี	อาจารย์ทบวงมหาวิทยาลัย
2.	ประเทศอเมริกา / 20 มี.ย. 37	นายอานนท์ วงษ์แก้ว	ศึกษาต่อ	ปริญญาโท - เอก	ทุนโครงการทุนพัฒนา
3.	เป็นต้นไป			สาขาวิศวกรรมโยธา	อาจารย์ทบวงมหาวิทยาลัย
3.	ออสเตรเลีย / 6 มี.ค. - 5 เม.ย. 37	น.ส.ปราณี วงศ์จันทร์ตะ	ดูงาน	วิศวกรรมไฟฟ้า	มหาวิทยาลัยบูรพา และ มหาวิทยาลัยเคอร์ดิน
4.	เยอรมันนี / 18 เม.ย. - 1 พ.ค. 37	น.ส.ปราณี วงศ์จันทร์ตะ	ดูงาน	วิศวกรรมไฟฟ้า	บริษัทเอกชน
5.	เยอรมันนีและอังกฤษ / 18 เม.ย. - 1 พ.ค. 37	นายวิศิษฐ์ พิทยธรราร	วิศวกรรมโยธา	วิศวกรรมโยธา	บริษัทเอกชน
1.	<b>สำนักหอสมุด</b> มหาวิทยาลัยเคอร์ดิน ประเทศออสเตรเลีย/ 1 เดือน 18 วัน	นางวันทนา กิตติวีรพันธุ์	ฝึกอบรม	บรรณารักษศาสตร์และ สารนิเทศศาสตร์	ทุนประเภท 2
1.	<b>สถาบันวิทยาศาสตร์ทางทะเล</b> EVS Environment Consultants, North/ 6 ก.ค. - 14 ส.ค. 37	น.ส.แววตา ทองระอา	ฝึกอบรม	Training Program in Marine Toxicity Testing	CIDA
2.	มหาวิทยาลัยโตเกียว ประเทศญี่ปุ่น	น.ส.รวีวรรณ สังข์ศิลา	ดูงาน	Marine Natural Products	JSPS
3.	สาธารณรัฐเกาหลี	นายสุเมตต์ ปุจฉาการ	ฝึกอบรม	หลักสูตร Oceanographic Research	ทุนรัฐบาลเกาหลี
4.	ประเทศญี่ปุ่น/ 22 ก.พ. - 1 ส.ค. 37	น.ส.สุพรรณิณี ลีโทขวลิต	ฝึกอบรม	Prawn propagation Technique	JICA
5.	ประเทศแคนาดา/ 6 ก.ค. - 13 ส.ค. 37	น.ส.แววตา ทองระอา	ฝึกอบรม	Toxicity Testing	ASEAN-CPMS-II

ลำดับที่	สถานที่/ระยะเวลา	ชื่อ - สกุล	ประเภทการลา	สาขา/กิจกรรม	แหล่งทุน
1.	<b>โครงการสถาบันศิลปะและวัฒนธรรม</b> ประเทศอินโดนีเซีย/ 6 - 12 พ.ค.37	ผศ.ไพพรรณ อินทนิล และคณะ	ศึกษาดูงาน	โครงการเผยแพร่แลกเปลี่ยนศิลปะและวัฒนธรรม	1. มหาวิทยาลัย 2. คุณบุญยสิทธิ์ โชควัฒนา 3. ผู้ร่วมเดินทาง
1.	<b>ศูนย์บริการทางการแพทย์</b> มหาวิทยาลัย MONASH ประเทศ ออสเตรเลีย/10 มิ.ย. - 19 ส.ค. 37	นายพิสิษฐ์ พริยาพรรณ	ศึกษาดูงาน	บริหารการเรียนการสอน และการให้บริการผู้ป่วยของ โรงพยาบาลมหาวิทยาลัย	ทุนส่วนตัว

### 3. ทุนพัฒนาอาจารย์

ชื่อทุน	จำนวนทุน	ระดับปริญญา	ทุนละ	รวมเงิน
<b>คณะวิศวกรรมศาสตร์</b>				
1. ทุนศึกษาต่างประเทศ ทุนโครงการพัฒนาอาจารย์ ทบวงมหาวิทยาลัย (ระยะเวลา 66 เดือน)	6	โท/เอก	60,060	360,360 US\$
2. ทุนศึกษาต่อในประเทศ ทุนผลิตและพัฒนาอาจารย์ (U.D.C.)	4	โท	108,000	432,000 บาท

# การผลิตและพัฒนาสื่อการศึกษา

# หลักสูตรหน่วยปฏิบัติการ

ประเภทของสื่อ	เรื่อง
คณะพยาบาลศาสตร์	
สไลด์	- การเคาะปอดเพื่อระบายเสมหะ
คณะมนุษยศาสตร์และสังคมศาสตร์	
แผ่นใส	- มนุษย์กับอารยธรรม
	- มนุษย์กับอารยธรรม
	- ความรู้ทางมนุษยศาสตร์สำหรับบรรณารักษ์
สไลด์	- ประวัติศาสตร์ท้องถิ่นภาคตะวันออก
วีดีโอเทป	- นิทรรศการวันเด็ก
ภาพนิ่ง	- ป้ายนิเทศกิจกรรมสำหรับห้องสมุด
คณะวิทยาศาสตร์	
แผ่นโปร่งใส	- การบริหารการศึกษา
	- จุลชีว
	- Aids, กระบวนการผลิตแผ่นโปร่งใส
กระดานไฟฟ้า	- แผนที่ประเทศไทย, การสอนเนื้อหาวิชาต่าง ๆ
บทเรียนคอมพิวเตอร์ช่วยสอน	- แนะนำลักษณะของบทเรียน CAI แนะนำงานการนำเสนอรูปแบบต่าง ๆ
คณะสาธารณสุขศาสตร์	
สไลด์	- ความปลอดภัยภายในบ้าน
	- ความปลอดภัยเกี่ยวกับการจราจร
	- อุปกรณ์ในการออกกำลังกายเพื่อสุขภาพใน Health Club
	- อุปกรณ์กายภาพบำบัดสำหรับผู้สูงอายุ
แผ่นใส	- การปฐมพยาบาล
	- ภาพชุดความปลอดภัยในการทำงาน
โครงการคณะศิลปกรรมศาสตร์	
วีดีโอเทป	- รูปแบบนิทรรศการนิเทศศิลป์ เซรามิกส์ เทคนิคการดูงานศิลปกรรม
	- พิพิธภัณฑศิลป์ในสหรัฐอเมริกา คอมพิวเตอร์กราฟิก
สำนักหอสมุด	
สไลด์	- แนะนำสำนักหอสมุด มหาวิทยาลัยบูรพา
วีดีทัศน์	- การใช้ห้องสมุด
สถาบันวิทยาศาสตร์ทางทะเล	
วีดีโอ	- งานค่ายวิทยาศาสตร์ทางทะเล ครั้งที่ 9 (20 นาที)
สไลด์	- แนะนำสถาบันวิทยาศาสตร์ทางทะเล (งาน 25 ปี) 20 นาที
	- พิธีเปิดงานค่ายวิทยาศาสตร์ ครั้งที่ 9 15 นาที

# การพัฒนาและปรับปรุงหลักสูตร

เขตศิลปศาสตรบัณฑิตพะเยา

มหาวิทยาลัยได้ดำเนินการพัฒนาและปรับปรุงหลักสูตร เพื่อพัฒนาให้เกิดความเหมาะสมสอดคล้องกับความต้องการทางวิชาการในปัจจุบัน และเป็นไปตามแผนพัฒนาการศึกษาระดับอุดมศึกษา ระยะที่ 7 ดังนั้นในปีการศึกษา 2537 มหาวิทยาลัยจึงได้ดำเนินการเปิดหลักสูตรใหม่และปรับปรุงหลักสูตรเก่าหลายลักษณะด้วยกัน เช่น การปรับจำนวนหน่วยกิตของหมวดวิชาบังคับและหมวดวิชาเฉพาะเป็นต้น ดังรายละเอียดดังนี้

## 1. การพัฒนาหลักสูตร

### 1.1 เปิดสอนสาขาวิชาใหม่ ในระดับปริญญาตรี ดังนี้

#### 1.1.1 คณะวิทยาศาสตร์

- สาขาวิชาเทคโนโลยีชีวภาพ หลักสูตรวิทยาศาสตรบัณฑิต (วท.บ.)
- สาขาวิชาวาริชศาสตร์ หลักสูตรวิทยาศาสตรมหาบัณฑิต (วท.ม.)

### 1.2 ได้รับอนุมัติหลักสูตรใหม่ ดังนี้

#### 1.2.1 คณะวิทยาศาสตร์

- สาขาวิชาวิทยาการคอมพิวเตอร์ ภาคพิเศษ หลักสูตรวิทยาศาสตรบัณฑิต (วท.บ.)
- สาขาวิชาวิทยาการคอมพิวเตอร์ หลักสูตรวิทยาศาสตรมหาบัณฑิต (วท.ม.)

### 1.3 ดำเนินการขอเปิดหลักสูตรใหม่ ดังนี้

#### 1.3.1 คณะพยาบาลศาสตร์

- สาขาวิชาพยาบาลศาสตร์ หลักสูตรพยาบาลศาสตรบัณฑิต (พย.บ.) ต่อเนื่อง 2 ปี

#### 1.3.2 คณะศึกษาศาสตร์

- สาขาวิชาเทคโนโลยีการฝึกอบรม หลักสูตรการศึกษาศาสตรบัณฑิต (กศ.บ.)
- สาขาวิชาจิตวิทยาการปรึกษา หลักสูตรการศึกษามหาบัณฑิต (กศ.ม.)

#### 1.3.3 คณะวิศวกรรมศาสตร์

- สาขาวิชาวิศวกรรมเครื่องกล หลักสูตรวิศวกรรมศาสตรบัณฑิต (วศ.บ.)
- สาขาวิชาวิศวกรรมไฟฟ้า หลักสูตรวิศวกรรมศาสตรบัณฑิต (วศ.บ.)

## 2. การปรับปรุงหลักสูตร

### 2.1 คณะพยาบาลศาสตร์

- สาขาวิชาพยาบาลศาสตร์ หลักสูตรพยาบาลศาสตรบัณฑิต (พย.บ.)

### 2.2 คณะมนุษยศาสตร์และสังคมศาสตร์

- สาขาวิชาภาษาไทย หลักสูตรศิลปศาสตรบัณฑิต (ศศ.บ.)
- สาขาวิชาประวัติศาสตร์ หลักสูตรศิลปศาสตรบัณฑิต (ศศ.บ.)
- สาขาวิชาการพัฒนาชุมชน หลักสูตรศิลปศาสตรบัณฑิต (ศศ.บ.)
- สาขาวิชาภาษาอังกฤษ หลักสูตรศิลปศาสตรบัณฑิต (ศศ.บ.)
- สาขาวิชาภาษาญี่ปุ่น หลักสูตรศิลปศาสตรบัณฑิต (ศศ.บ.)
- สาขาวิชาการบริหารงานบุคคล หลักสูตรบริหารธุรกิจบัณฑิต (บธ.บ.)





# การส่งเสริมการผลิตตำรา

มหาวิทยาลัยได้ให้การสนับสนุนและส่งเสริมให้คณาจารย์ของมหาวิทยาลัยแต่งตำรา จัดทำเอกสาร ประกอบการเรียนการสอนเพื่อเผยแพร่แก่ผู้สนใจทั่วไป โดยในปีงบประมาณ 2537 มีตำราและเอกสารที่ได้จัดพิมพ์ ดังต่อไปนี้

เรื่อง	ผู้เขียน
<b>คณะพยาบาลศาสตร์</b>	
1. อากาโรวิทยาสำหรับพยาบาล	อ.จุฬารัตน์ บาร์มี
2. การพยาบาลทางห้องผ่าตัด	อ.วิลภา คุณทรงเกียรติ
3. การพยาบาลพื้นฐาน	คณาจารย์ภาควิชาการพยาบาลอายุรศาสตร์และ ศัลยกรรมศาสตร์
4. กายวิภาคศาสตร์ และสรีรวิทยาทั่วไปของมนุษย์ 2	อ.จุฬาลักษณ์ บาร์มี
5. cardia arrhythmia	อ.เพชรรัตน์ ตรงต่อศักดิ์
6. ปฏิบัติการกายวิภาคศาสตร์	อ.อำนาจ ไวยมุกข์
7. กายวิภาคศาสตร์และสรีรวิทยาของมนุษย์ระบบไหลเวียน โลหิตและระบบต่อมไร้ท่อ	อ.ประเสริฐ มีรัตน์
8. การพยาบาลเด็ก	อ.มณีรัตน์ ภาคอุป
9. การพยาบาลมารดาในระยะคลอด	อ.อุษา เชื้อหอม
10. นมแม่ : สายสัมพันธ์แม่-ลูก	อ.อุษา เชื้อหอม
11. อนามัยสิ่งแวดล้อมสำหรับพยาบาล	อ.สุวรรณ จันทร์ประเสริฐ
12. การประกันสังคมและกองทุนเงินทดแทน	อ.สุวรรณ จันทร์ประเสริฐ
13. การนำเสนอข้อมูล	อ.สุวรรณ จันทร์ประเสริฐ
14. ข้อมูลทางประชากรศาสตร์	อ.สุวรรณ จันทร์ประเสริฐ
15. ระบบการส่งต่อผู้ป่วย	อ.สุวรรณ จันทร์ประเสริฐ
16. พย. 233 การสาธารณสุขมูลฐาน	อ.สุวรรณ จันทร์ประเสริฐ
17. กลไกทางสังคมที่มีผลต่อพฤติกรรมมนุษย์	อ.สุวรรณ จันทร์ประเสริฐ
18. บทบาทหน้าที่ของพยาบาลชุมชนในงานรักษาพยาบาลเบื้องต้น	อ.ศิริพร ทูลศิริ
19. การปฐมพยาบาล การพันผ้า การถูนหรือนวดหลัง	อ.ศิริพร ทูลศิริ
20. อุบัติเหตุหมู่	อ.ศิริพร ทูลศิริ
21. ประชากรศาสตร์	อ.ศิริพร ทูลศิริ
22. การจัดทำผู้ป่วย การดูแลสิ่งแวดล้อมผู้ป่วย	อ.ศิริพร ทูลศิริ
23. บทบาทของพยาบาลในงานสาธารณสุขมูลฐาน	อ.ศิริพร ทูลศิริ
24. สุขศึกษา	อ.วรรณภา อัครชัยสุวิกรม
25. การเยี่ยมบ้าน	อ.วรรณภา อัครชัยสุวิกรม
26. มโนคติของสุขภาพและการพยาบาล	อ.วรรณภา อัครชัยสุวิกรม
27. 101101 พื้นฐานวิชาชีพการพยาบาล	อ.รุ่งรัตน์, อ.วรรณภา
28. บทบาทของพยาบาลในงานสาธารณสุขมูลฐาน	อ.วรรณภา อัครชัยสุวิกรม

เรื่อง		ผู้เขียน
<b>คณะมนุษยศาสตร์และสังคมศาสตร์</b>		<b>วิทยาลัยการปกครองพิเศษศรีนครินทร์</b>
29. อินเดีย การตกเป็นอาณานิคมของอังกฤษและการเรียกร้องเอกราช		น.ส.นงคราญ เจริญสวัสดิ์ น.ส.นงคราญ เจริญสวัสดิ์
30. อารยธรรมอินเดีย		น.ส.นงคราญ เจริญสวัสดิ์
31. ประวัติศาสตร์ท้องถิ่น (ภาคตะวันออก)		นางภารดี มหาขันธ์
32. อารยธรรมตะวันตก 2		นายจรัส ฉกรรจ์แดง
<b>คณะวิทยาศาสตร์</b>		
33. จุลชีววิทยาอุตสาหกรรม: จุลินทรีย์กับอุตสาหกรรมอาหาร		ผศ.ดร.ลัดดาวัลย์ รัศมีทัต
34. จล.473 จุลชีววิทยาทางอาหาร		ผศ.ดร.ลัดดาวัลย์ รัศมีทัต
35. ชีววิทยาทางทะเล (วร.201)		อ.สมถวิล จริตคาร
36. จุลชีววิทยาทางน้ำ (จล.471)		อ.นันทนา อรุณฤกษ์
<b>คณะศึกษาศาสตร์</b>		
37. วผ.306 : การวัดทัศนคติเบื้องต้น		ผศ.รวิวรรณ อังคนุรักษ์พันธุ์
38. การเรียนรู้กับการสื่อความหมาย		รศ.ดร.ฉลอง ทับศรี
39. การวิเคราะห์ระบบ		รศ.ดร.ฉลอง ทับศรี
40. การพัฒนาบทเรียนคอมพิวเตอร์ช่วยสอน		รศ.ดร.ฉลอง ทับศรี
41. การศึกษานอกระบบโรงเรียน		ผศ.ดร.กชกร สังข์ชาติ
42. ความรู้เบื้องต้นเกี่ยวกับผู้สูงอายุ		ผศ.ดร.กชกร สังข์ชาติ
43. การวิจัยทางเทคโนโลยีทางการศึกษา		รศ.ดร.ฉลอง ทับศรี
44. การพัฒนาบทเรียนคอมพิวเตอร์ช่วยสอน		รศ.ดร.ฉลอง ทับศรี
45. คอมพิวเตอร์กับการศึกษา		รศ.ดร.ฉลอง ทับศรี
46. กญ.351 เทคนิคการสำรวจปัญหาและความต้องการ		ผศ.ดร.กชกร สังข์ชาติ
47. การศึกษาเด็ก		รศ.วิณี ชิตเชิดวงศ์
48. การวิจัยเบื้องต้นการศึกษา		ผศ.รวิวรรณ อังคนุรักษ์พันธุ์
49. กญ. 411 การวางแผนงานและการประเมินผลการ ศึกษาผู้ใหญ่		ผศ.ดร.กชกร สังข์ชาติ
<b>คณะสาธารณสุขศาสตร์</b>		
50. อนามัยส่วนบุคคลและโรคติดต่อ		ผศ.ถิรพงษ์ ถิรมนัส
51. สุขภาพ		ผศ.วิไล สติติย์เสถียร
52. การวิจัยทางวิทยาศาสตร์สุขภาพ		รศ.ดร.กุหลาบ รัตนสังข์ธรรม
53. ปรัชญาสาธารณสุข		รศ.ดร.กุหลาบ รัตนสังข์ธรรม
54. การวางแผนงาน		รศ.ดร.กุหลาบ รัตนสังข์ธรรม
55. วิชาชีพสุขศึกษาเบื้องต้น		ผศ.วิไล สติติย์เสถียร
56. การจัดและบริหารงานสุขภาพในโรงเรียน		คณาจารย์คณะสาธารณสุขศาสตร์

เรื่อง		ผู้เขียน
<b>โครงการจัดตั้งคณะศิลปกรรมศาสตร์</b>		
57. ศิลปวิจารณ์	คณิศรชุตินันท์ บูชาวรรณ.ร.ม	รศ.สุชาติ เกาทอง .๕๕
58. หลักการทัศนศิลป์		รศ.สุชาติ เกาทอง .๕๕
59. จิตรกรรมสีน้ำ	คณิศรชุตินันท์ บูชาวรรณ.ร.ม	รศ.สุชาติ เกาทอง .๕๕
60. วาดเส้น	อัมรินทร์ ศิลปิน	รศ.สุชาติ เกาทอง .๕๕
61. การวาดเขียนเบื้องต้น	อัมรินทร์ ศิลปิน	รศ.สุชาติ เกาทอง .๕๕
62. ประวัติศาสตร์ศิลปะสมัยใหม่		รศ.สุชาติ เกาทอง .๕๕
63. ไทยวิภาค		รศ.สุชาติ เกาทอง .๕๕
64. เครื่องปั้นดินเผา	อัมรินทร์ ศิลปิน	รศ.สุชาติ เกาทอง .๕๕
65. เซรามิกส์	อัมรินทร์ ศิลปิน	รศ.สุชาติ เกาทอง .๕๕
66. วิธีการวิจัย (ศิลปนิพนธ์)	อัมรินทร์ ศิลปิน	รศ.สุชาติ เกาทอง .๕๕
67. ประวัติศาสตร์ศิลปะตะวันตก		รศ.สุชาติ เกาทอง .๕๕
68. การโฆษณา		รศ.สุชาติ เกาทอง .๕๕
69. ทักษะกราฟิกเบื้องต้น		รศ.สุชาติ เกาทอง .๕๕
70. การออกแบบนิทรรศการ		รศ.สุชาติ เกาทอง .๕๕
71. สุนทรียศาสตร์		รศ.สุชาติ เกาทอง .๕๕
72. การวิจัยทัศนศิลป์		รศ.สุชาติ เกาทอง .๕๕
<b>สำนักหอสมุด</b>		
73. คู่มือการทำวิทยานิพนธ์ : การอ้างอิง		ดร.ศรีวรรณ มีคุณ .๕๕
74. คู่มือการทำวิทยานิพนธ์ : การเขียนบรรณานุกรม		นางวันทนา กิตติศรีวรรณ .๕๕
75. การสืบค้นสารนิเทศเพื่องานวิจัยทางการศึกษา		ดร.ศรีวรรณ มีคุณ .๕๕
76. การบริหารงานห้องสมุดโรงเรียน		ดร.ศรีวรรณ มีคุณ .๕๕
77. การจัดหมู่และทำบัตรรายการห้องสมุดโรงเรียน		นางวันทนา กิตติศรีวรรณ .๕๕
78. การจัดหาทรัพยากรห้องสมุดโรงเรียน		น.ส.จรรย์ญา ศุภวิทพัฒนา .๕๕





## สถาบันวิทยาศาสตร์ทางทะเล

สถาบันวิทยาศาสตร์ทางทะเล ได้รับการพัฒนามาจากพิพิธภัณฑสถานเลี้ยงสัตว์น้ำเค็ม ซึ่งก่อตั้งขึ้นเมื่อเดือนกันยายน 2512 โดยคณาจารย์ภาควิชาชีววิทยา และได้เปิดให้ประชาชนเข้าชมอย่างไม่เป็นทางการตั้งแต่เดือนธันวาคม 2512 และสมเด็จพระเจ้าลูกเธอเจ้าฟ้าจุฬาภรณวลัยลักษณ์ ได้ทรงประกอบพิธีเปิดอย่างเป็นทางการเมื่อวันที่ 26 ตุลาคม 2519 ต่อมารัฐบาลญี่ปุ่นได้ให้ความช่วยเหลือในการจัดตั้งศูนย์วิทยาศาสตร์ทางทะเลเป็นมูลค่า 230 ล้านบาท เมื่อปีพ.ศ. 2523 และได้ก่อสร้างแล้วเสร็จและมีพิธีมอบให้แก่มหาวิทยาลัย เมื่อวันที่ 1 มีนาคม 2526 ต่อมาในวันที่ 23 พฤษภาคม 2528 ได้รับการยกฐานะเป็นสถาบันวิทยาศาสตร์ทางทะเล



สถาบันวิทยาศาสตร์ทางทะเล จัดตั้งขึ้นเพื่อเป็นศูนย์กลางของวิทยาการด้านวิทยาศาสตร์ทางทะเล มีเป้าหมายเพื่อพัฒนาไปสู่ความเป็นเลิศทางด้านวิทยาศาสตร์ทางทะเลของประเทศ และสังคมนานาชาติ

การแบ่งส่วนราชการ ประกอบด้วย 1 สำนักงาน และ 4 ฝ่าย 1 สถานีย่อย ดังนี้

1. สำนักงานเลขานุการ
2. ฝ่ายบริการวิชาการ
3. ฝ่ายพิพิธภัณฑทิวทยาศาสตร์ทางทะเล
4. ฝ่ายวิจัย
5. ฝ่ายสถานเลี้ยงสัตว์น้ำเค็ม
6. สถานีวิจัย

บุคลากร สถาบัน มีบุคลากรทั้งสิ้น 101 คน เป็นข้าราชการ 50 คน เป็นลูกจ้าง 51 คน ดังนี้

ประเภท	จำนวน
1. อาจารย์ (สาย ก.)	
2. สายช่วยวิชาการและธุรการ (สาย ข, ค)	50
3. ลูกจ้างประจำ	20
4. ลูกจ้างชั่วคราว	31
<b>รวม</b>	<b>101</b>

**การวิจัย** สถาบันได้ดำเนินการวิจัยทั้งสิ้น 9 โครงการ คิดเป็นเงิน 1,062,200 บาท โดยได้รับเงินสนับสนุนจากงบประมาณแผ่นดิน 5 โครงการ และได้รับทุนสนับสนุนเงินรายได้ของสถาบัน 4 โครงการ โดยลักษณะการวิจัยโดยทั่วไปเป็นงานวิจัยเกี่ยวกับสภาวะแวดล้อมชายฝั่งภาคตะวันออก การเพาะเลี้ยงสัตว์น้ำชายฝั่ง การศึกษาผลกระทบของคุณภาพน้ำกับการท่องเที่ยว นอกจากนี้สถาบันยังสนับสนุนการศึกษา วิจัยของนิสิตตามมหาวิทยาลัยต่างๆ หรือสถาบันการศึกษาต่างๆ ทั่วประเทศ โดยรับเข้าทำการฝึกงานและทำการวิจัย

**การบริการวิชาการ** สถาบันได้ดำเนินการบริการวิชาการ โดยเปิดให้ประชาชนผู้สนใจศึกษาหาความรู้ทางด้านวิทยาศาสตร์ทางทะเล เข้าชมพิพิธภัณฑ์วิทยาศาสตร์ทางทะเล และสถานเลี้ยงสัตว์น้ำเค็ม ให้การสนับสนุนและบริการกิจการด้านเพาะเลี้ยงสัตว์น้ำ และเผยแพร่ความรู้ด้านวิทยาศาสตร์ทางทะเล ลักษณะการบริการวิชาการโดยทั่วไปเป็นงานบริการวิชาการเกี่ยวกับการให้บริการหิ้วเชื้อแพลงตอนพืชและแพลงตอนสัตว์บริสุทธิ์ บริการตรวจโรคสัตว์น้ำ วิเคราะห์คุณภาพน้ำและการจัดประชุม การอบรมและสัมมนา เพื่อให้ทันวิชาการได้มีโอกาสพบปะแลกเปลี่ยนความรู้ แนวความคิดในอันที่จะสร้างสรรค์วิชาการด้านวิทยาศาสตร์ทางทะเล ให้เกิดประโยชน์ต่อประเทศชาติและระดับนานาชาติ

## โครงการวิจัย

ในรอบปีงบประมาณ 2537 มหาวิทยาลัยได้รับงบประมาณเพื่อสนับสนุนโครงการวิจัยทั้งสิ้นเป็นเงิน 3,007,400 บาท มีโครงการวิจัยทั้งสิ้น 60 โครงการ โดยเป็นแหล่งทุนของมหาวิทยาลัย จำนวน 2,536,400 บาท ดำเนินการวิจัย 35 โครงการ เป็นแหล่งทุนของหน่วยงานภายนอก จำนวน 471,000 บาท มีโครงการวิจัย 25 โครงการ โดยจำแนกรายละเอียดได้ดังนี้

แหล่งทุน	จำนวนโครงการ	จำนวนเงิน
1. งบประมาณแผ่นดิน	22	2,299,400
2. งบประมาณเงินรายได้มหาวิทยาลัย	13	237,000
3. กระทรวงวิทยาศาสตร์เทคโนโลยีและสิ่งแวดล้อม	2	150,000
4. สำนักงานพัฒนาวิทยาศาสตร์และเทคโนโลยีแห่งชาติ	1	200,000
5. ธนาคารกสิกรไทย	2	27,000
6. สมาคมพยาบาลแห่งประเทศไทยสาขาภาคตะวันออกเฉียงเหนือ	1	6,000
7. อื่นๆ	9	88,000
<b>รวมทั้งสิ้น</b>	<b>60</b>	<b>3,007,400</b>



1. งบประมาณแผ่นดิน

(ต่อ) งบเงินนอกงบประมาณ

หน่วย : บาท

หน่วย : บาท

ลำดับที่	โครงการวิจัย	ผู้วิจัย	งบประมาณ	หน่วยงาน
1	รูปแบบการส่งเสริมพฤติกรรม การป้องกันโรคเอดส์ของผู้ ประกอบอาชีพในโรงงาน อุตสาหกรรมภาคตะวันออก	รศ.เยาวลักษณ์ บรรจงปรุ และคณะ	116,600	คณะพยาบาลศาสตร์
2	การสร้างโปรแกรมคอมพิวเตอร์ ช่วยสอน (CAI) ทางกายภาพ ชุมชน/การพยาบาลสาธารณสุข	ผศ.ดร.เพิ่มศิริ นิตมานพ	95,400	คณะพยาบาลศาสตร์
3	ความสัมพันธ์ระหว่างปัจจัย คัดสรรกับความพึงพอใจในการ ดำเนินชีวิตของผู้ป่วยโรคกล้ามเนื้อ หัวใจขาดเลือดในเขตพัฒนาพื้นที่ ชายฝั่งทะเลภาคตะวันออก	ผศ.ดร.เรณา พงษ์เรืองพันธุ์ และคณะ	67,200	คณะพยาบาลศาสตร์
4	การสร้างกิจกรรมกลุ่มสัมพันธ์เพื่อ พัฒนามโนภาพแห่งตนของนักเรียน มัธยมศึกษาตอนต้น	อ.ระวีวรรณ เผ่ากัณฑ์	70,600	คณะพยาบาลศาสตร์
5	ความรู้ ทัศนคติ และการปฏิบัติ ของนักเรียนชั้นมัธยมศึกษาปีที่ 3 ในเขตพื้นที่พัฒนาชายฝั่งทะเลภาค ตะวันออกเกี่ยวกับการดูแลสุขภาพ ผู้สูงอายุ	อ.นฤมล ปทุมรักษ์ และคณะ	38,000	คณะพยาบาลศาสตร์
6	พัฒนาการเด็กก่อนวัยเรียนใน ศูนย์พัฒนาเด็กเล็ก กรมการ พัฒนาชุมชนในเขตภาคตะวันออก	อ.มณีนรัตน์ ภาครูป และคณะ	77,600	คณะพยาบาลศาสตร์
7	ในการสำรวจปัญหาและการสร้าง รูปแบบการดูแลตนเองสำหรับใน ผู้ที่เป็นแผลกระเพาะอาหารและ ลำไส้เล็กส่วนต้น ในเขตพัฒนา พื้นที่ชายฝั่งภาคตะวันออก	ผศ.ดร.เรณา พงษ์เรืองพันธุ์	39,500	คณะพยาบาลศาสตร์
8	การศึกษาเอกสารโบราณ ภาคตะวันออก จังหวัดฉะเชิงเทรา	นางศรีจรัส บุญเจือ	21,500	คณะมนุษยศาสตร์ และสังคมศาสตร์
9	ประวัติศาสตร์ท้องถิ่น ลุ่มแม่น้ำ บางปะกง	นางภารดี มหาขันธ์	107,000	คณะมนุษยศาสตร์ และสังคมศาสตร์

ลำดับที่	โครงการวิจัย	ผู้วิจัย	งบประมาณ	หน่วยงาน
10	ประวัติศาสตร์ท้องถิ่น ของบริษัท ทางธุรกิจแห่งแรกของภาคตะวันตก	นางภาวดี มหาพันธ์	89,000	คณะมนุษยศาสตร์ และสังคมศาสตร์
11	ความสำคัญของสารหนูต่อผลผลิต เบื้องต้นบริเวณชายฝั่งทะเลภาค ตะวันออกของประเทศไทย	นายพิชาญ สว่างวงศ์	130,800	คณะวิทยาศาสตร์
12	การพัฒนา Coagglutination Kit เพื่อตรวจหาเชื้อกรูฟเอ บี ซี และ จี สตรีฟโตคอกโค ได จากสิ่งส่งตรวจ โดยตรง	นางสุนันทิต เมฆขยาย	119,200	คณะวิทยาศาสตร์
13	การลักษณะทางจุลกายวิภาคและค่า โลหิตวิทยาของตะพานน้ำพันธุไต้หวัน	นางปภาศิริ ศรีโสภารณ์	54,900	คณะวิทยาศาสตร์
14	การศึกษาชนิดของเอ็นไซม์ใน กระเพาะอาหารของกิ้งกูด่า	น.ส.อัมพร ทองกู่เกียรติกุล	45,500	คณะวิทยาศาสตร์
15	การผลิตของปัจจัยทางสภาพ- แวดล้อมต่อการผลิตเอ็นไซม์ Protease ของ Pseudomonas aerugmosa จากนมสดปาสเจอร์ไรส์	นางนันทนา อรุณฤกษ์	82,100	คณะวิทยาศาสตร์
16	การประเมินหลักสูตรการศึกษา มหาบัณฑิต	นางกาญจนา มณีแสง	63,300	คณะศึกษาศาสตร์
17	การอบรมอาชีพอิสระสำหรับกลุ่ม ผู้ด้อยโอกาสทางสังคม	นายบรรจง จันทรสา	53,000	คณะศึกษาศาสตร์
18	การรวบรวมจุลชีพมีชีวิตบริสุทธิ์ จากบริเวณชายฝั่งทะเลภาค ตะวันออกและอ่าวไทยตอนบน	น.ส.สุพรรณิณี สีโหวลิต น.ส.วรรณภา กสิฤกษ์ นางเจริญศรี ชัยปลื้ม	138,000	สถาบันวิทยาศาสตร์ ทางทะเล
19	ผลกระทบของโครงการพัฒนา ชายฝั่งทะเลภาคตะวันออก ที่มี ต่อคุณภาพน้ำในแหล่งท่องเที่ยว ทางทะเล	น.ส.แววตา ทองระอา นายสุเมตต์ ปุจฉาการ นายพัฒนา ภูลเปี่ยม น.ส.ฉลวย มุสิกะ นายวันชัย วงสุดาวรรณ	234,000	สถาบันวิทยาศาสตร์ ทางทะเล



## 2. งบประมาณเงินรายได้

(ต่อ) นคิมมณณะระโยภ

แผน : อื่นๆ

หน่วย : บาท

ลำดับที่	โครงการวิจัย	ผู้วิจัย	งบประมาณ	หน่วยงาน
1	การทดลองใช้การเรียนการสอนแบบใช้ปัญหาเป็นหลักในรายวิชาทางการพยาบาล	ผศ.ดร.ผ่องศรี เกียรติเลิศสภา	13,000	คณะพยาบาลศาสตร์
2	การให้เหตุผลทางจริยธรรมของนิสิตคณะพยาบาลศาสตร์มหาวิทยาลัยบูรพา	อ.พรณี พวงแก้ว และคณะ	10,000	คณะพยาบาลศาสตร์
3	ความเป็นพิษของโลหะหนักบางชนิดต่อลูกปลากะพงขาว (Lates calcarifer Block)	นางสมถวิล จริตควร	12,000	คณะวิทยาศาสตร์
4	การสำรวจควันทำของรถยนต์ดีเซลโดยใช้ฟิล์มถ่ายภาพธรรมดาในจังหวัดชลบุรี	นางอุษาวดี ตันติวานุรักษ์	12,000	คณะวิทยาศาสตร์
5	แผนภูมิสมดุส่วภาคไมเซลล์ของสารลดแรงตึงผิว อิทธิพลของความกระต้างของน้ำ	นายวิโรจน์ เรืองประเทืองสุข	18,000	คณะวิทยาศาสตร์
6	การผลิตใยอาหารจากวัสดุเหลือทิ้งทางการเกษตร เพื่อใช้เป็นอาหารเสริมสุขภาพ	น.ส.กุลยา ลีมรุ่งเรืองรัตน์	18,000	คณะวิทยาศาสตร์
7	การสร้างชุดแบบทดสอบทางจิตวิทยาการให้คำปรึกษาแบบมาตรฐาน	นายธีระ ประพุดติกิจ	100,000	คณะศึกษาศาสตร์
8	ปริมาณเนื้อเยื่อไขมันในร่างกายนักเรียนที่ศึกษาอยู่ในโรงเรียนมัธยมหลัก	นายประทุม ม่วงมี	20,000	คณะศึกษาศาสตร์
9	แบบทดสอบทักษะฟุตบอลของประโยค สุทธิสง่า	นายประโยค สุทธิสง่า	-	คณะศึกษาศาสตร์
10	การตรวจแยกเชื้อแบคทีเรียที่ก่อให้เกิดโรคของปลาทะเลในสถานเลี้ยงสัตว์น้ำเค็ม	น.ส.วรรณภา กสิฤกษ์	10,000	สถาบันวิทยาศาสตร์ทางทะเล
11	ลักษณะทางจุลกายวิภาค และค่าโลหิตวิทยาของปลาดุกทะเล	น.ส.สุขใจ มหรรทัตคณพงศ์	8,000	สถาบันวิทยาศาสตร์ทางทะเล
12	การทดลองอนุบาลลูกปลาม้าน้ำ Hippocampus kuda กับไรน้ำเค็มที่เลี้ยงด้วยอาหารต่างชนิดกัน	นายสุรพล ฉลาดคิด	8,000	สถาบันวิทยาศาสตร์ทางทะเล





### 3. แหล่งทุนอื่น ๆ

(ต่อ) วิทยาลัยนานาชาติ

#### 3.1 ทุนกระทรวงวิทยาศาสตร์เทคโนโลยีและสิ่งแวดล้อม

หน่วย : บาท

ลำดับที่	โครงการวิจัย	ผู้วิจัย	งบประมาณ	หน่วยงาน
1	การพัฒนาซอฟต์แวร์คอมพิวเตอร์ ช่วยสอนเพื่อช่วยเตรียมความพร้อม เด็กอนุบาล	นายฉลอง ทับศรี	120,000	คณะศึกษาศาสตร์
2	การพัฒนาโปรแกรมคอมพิวเตอร์ ช่วยสอนระบบมัลติมีเดีย เพื่อการ เรียนภาษาอังกฤษของบุคลากร ภาคธุรกิจอุตสาหกรรม	นายฉลอง ทับศรี	30,000	คณะศึกษาศาสตร์

#### 3.2 ทุนกระทรวงสาธารณสุข

ลำดับที่	โครงการวิจัย	ผู้วิจัย	งบประมาณ	หน่วยงาน
1	ทัศนคติต่อผู้ป่วยโรคเอดส์ของ พยาบาลโรงพยาบาลเมืองจะเชิงเตรา	ทองสาย อินทรวีเชียร ผศ.ดร.เรณู พงษ์เรืองพันธุ์	-	คณะพยาบาลศาสตร์

#### 3.3 ทุนธนาคารกสิกรไทย

ลำดับที่	โครงการวิจัย	ผู้วิจัย	งบประมาณ	หน่วยงาน
1	การศึกษาพฤติกรรมการสื่อสาร ทางวาจาขณะให้การพยาบาล ผู้ป่วยของนิสิตคณะพยาบาลศาสตร์ มหาวิทยาลัยบูรพา	อ.วัลภา คุณทรงเกียรติ อ.นฤมล ปทุมรักษ์	15,000	คณะพยาบาลศาสตร์
2	ผลการประเมินเชิงสะท้อนต่อ อัตมโนทัศน์ของนิสิตคณะพยาบาล- ศาสตร์ มหาวิทยาลัยบูรพา	อ.ภัทรพงศ์ ประกอบผล	12,000	คณะพยาบาลศาสตร์

### 3.4 ทุนมหาวิทยาลัยเชียงใหม่

หน่วย : บาท

ลำดับที่	โครงการวิจัย	ผู้วิจัย	งบประมาณ	หน่วยงาน
1	ปัจจัยที่ส่งผลต่อผลสัมฤทธิ์การเรียนรู้ วิชาคอมพิวเตอร์	นายฉลอง ทับศรี	28,000	คณะศึกษาศาสตร์

### 3.5 ทุนสมาคมพยาบาลแห่งประเทศไทยสาขาภาคตะวันออกเฉียงเหนือ

ลำดับที่	โครงการวิจัย	ผู้วิจัย	งบประมาณ	หน่วยงาน
1	การทดลองการเรียนการสอน แบบใช้ ปัญหาเป็นหลักในรายวิชาทางการพยาบาล	ผศ.ดร.ผ่องศรี เกียรติเลิศสภา และคณะ	6,000	คณะพยาบาลศาสตร์

### 3.6 ทุนมูลนิธิคณะแพทยศาสตร์ มหาวิทยาลัยขอนแก่น

ลำดับที่	โครงการวิจัย	ผู้วิจัย	งบประมาณ	หน่วยงาน
1	การศึกษาความสัมพันธ์ของยาหยอดตา กลุ่ม CORTICOSTEROID กับการมีความดันภายในลูกตาสูงขึ้น	อ.สุวดี อธิพันธุ์วัฒน์	-	คณะพยาบาลศาสตร์

### 3.7 ทุนมูลนิธิฟอร์ด

ลำดับที่	โครงการวิจัย	ผู้วิจัย	งบประมาณ	หน่วยงาน
1	คอลัมน์ที่บ่งชี้แนวสตรีนิยมใน นิตยสารสตรี	น.ส.วาณี ฐานวงค์ศาสตร์	50,000	คณะมนุษยศาสตร์ และสังคมศาสตร์

### 3.8 ทุนสำนักงานพัฒนาวิทยาศาสตร์และเทคโนโลยีแห่งชาติ

ลำดับที่	โครงการวิจัย	ผู้วิจัย	งบประมาณ	หน่วยงาน
1	โครงการสารนิเทศห้องสมุดของ มหาวิทยาลัยบูรพา	ดร.ศรีวรรณ มีคุณ และคณะ	200,000	สำนักหอสมุด

3.9 ทูม Brock University grant

ในโครงการวิจัยที่เสนอขอรับทุน ๒.๕

ลำดับที่	โครงการวิจัย	ผู้วิจัย	งบประมาณ	หน่วยงาน
1	Source of Stress Coping Strategies and Job Satisfaction in Thailand's Nurses	Pongruengphant, R. Tyson, Paul D.	-	คณะพยาบาลศาสตร์
2	The Avoidance Coping Strategy, Stress, and Job Satisfaction in Thailand's Hospital Nurses	Pongruengphant, R. Tyson, Paul D.	-	คณะพยาบาลศาสตร์
3	The Factorr Structure of the Nurse Stress Index, Coping Strategy Indecator, and Minnesota Satisfaction Questionnaire among Nurses in Thailand	Pongruengphant, R. Tyson, Paul D.	-	คณะพยาบาลศาสตร์

3.10 อื่น ๆ (ภาคเอกชน, ทุนส่วนตัว)

หน่วย : บาท

ลำดับที่	โครงการวิจัย	ผู้วิจัย	งบประมาณ	หน่วยงาน
1	อิทธิพลศิลปะตะวันตกที่มีต่อ งานจิตรกรรมฝาผนังจังหวัดชลบุรี	อ.สมาน สรรพศรี	10,000	โครงการจัดตั้งคณะศิลปกรรมศาสตร์
2	ความพึงพอใจในการปฏิบัติงานของบุคลากรสำนักหอสมุด มหาวิทยาลัยบูรพา	ดร.ศรีวรรณ มีคุณ	-	สำนักหอสมุด

ลักษณะอื่นใดที่เกี่ยวข้องขอแจ้งรายละเอียดเพิ่มเติมในกรณที่ ๘.๕

ประเภท	จำนวนเงิน	ผู้รับ	วัตถุประสงค์	หมายเหตุ
ทุนอุดหนุน	๐๐๐.๐๐๕	ดร.ศรินทร์ทิพย์ คณะครุศาสตร์	เพื่อสนับสนุนงานวิจัยด้านศิลปกรรมศาสตร์	





## สำนักบริการวิชาการ

สำนักบริการวิชาการ มีจุดเริ่มต้นมาจากหน่วยงาน งานบริการวิชาการแก่ชุมชนสังกัดฝ่ายกิจการพิเศษของมหาวิทยาลัย และเริ่มดำเนินโครงการจัดตั้งสำนักบริการวิชาการ ตั้งแต่ปีพ.ศ. 2534 เป็นต้นมา คณะกรรมการทบวงมหาวิทยาลัย ให้ความเห็นชอบเมื่อ 10 มิถุนายน 2536 ได้รับอนุมัติจากรัฐมนตรีว่าการทบวงมหาวิทยาลัย ให้จัดตั้งเมื่อ 9 กรกฎาคม 2536 ปัจจุบันได้รับอนุมัติให้จัดตั้งเป็นสำนักบริการวิชาการตามพระราชกฤษฎีกาจัดตั้งคณะกรรมการและสำนักบริการวิชาการ ตามประกาศในราชกิจจานุเบกษา เล่ม 111 ตอนที่ 30 ก ลงวันที่ 25 มีนาคม 2537 โดยมีวัตถุประสงค์เพื่อบริการวิชาการของมหาวิทยาลัยให้มีความหลากหลายในรูปแบบ วิธีการ สาระและกลุ่มเป้าหมายเป็นศูนย์สรรพวิทยาการของชุมชนเพื่อกระตุ้นศักยภาพการเรียนรู้ของชุมชน พัฒนาสื่อและวิธีการบริการวิชาการ



ให้มีความพร้อมและมีประสิทธิภาพ พัฒนาความร่วมมือระหว่างมหาวิทยาลัยและหน่วยงานภายนอก ศึกษาค้นคว้าวิจัยเกี่ยวกับการฝึกอบรมและบริการวิชาการในรูปแบบต่างๆ โดยเน้นการพัฒนาคุณภาพชีวิตการทำงานและสภาพแวดล้อมในภูมิภาคตะวันออก ประเทศชาติโดยรวมและนานาชาติ

การแบ่งส่วนราชการ ประกอบด้วย 1 สำนักงานและ 2 ฝ่าย ดังนี้

1. สำนักงานเลขานุการ
2. ฝ่ายฝึกอบรม
3. ฝ่ายส่งเสริมและเผยแพร่วิชาการ

บุคลากร สำนักมีบุคลากรทั้งสิ้น 10 คน เป็นข้าราชการ 2 คน เป็นลูกจ้าง 8 คน ดังนี้

ประเภท	จำนวน
1. อาจารย์ (สาย ก.)	-
2. สายช่วยวิชาการและธุรการ (สาย ข, ค)	2
3. ลูกจ้างประจำ	-
4. ลูกจ้างชั่วคราว	8
<b>รวม</b>	<b>10</b>

**ผลการดำเนินงาน**

**1. การบริการวิชาการ**

กิจกรรม	จำนวน
1. ประสานงานการดำเนินโครงการบริการวิชาการแก่ชุมชน	32 โครงการ
2. ดำเนินการจัดโครงการบริการวิชาการแก่ชุมชน	21 โครงการ
3. เผยแพร่วิชาการทางวิทยุกระจายเสียง	48 รายการ 58 สถานี
4. เผยแพร่วิชาการทางโทรทัศน์	12 รายการ

**2. การบริการที่พักและห้องประชุมอาคารบริการวิชาการ**

ลำดับ	ประเภทการบริการ	จำนวนครั้ง	จำนวนผู้ใช้บริการ	ค่าบริการ	จำนวนเงิน ที่ยกเว้น ค่าธรรมเนียม
1	ห้องพักคู่	1524	3,846	961,550	-
2	ห้องพักรวม	279	783	626,400	-
3	ห้องประชุมใหญ่	114	7,980	171,250	21,000
4	ห้องประชุมเล็ก	60	3,000	60,925	90,000
	<b>รวม</b>	<b>1977</b>	<b>15,609</b>	<b>1,820,125</b>	<b>111,000</b>

# โครงการบริการวิชาการแก่สังคม

ในรอบปีที่ผ่านมามหาวิทยาลัยได้ดำเนินการด้านบริการวิชาการแก่สังคม ในรูปแบบต่างๆ ทั้งในด้านการฝึก  
อบรม การจัดนิทรรศการ เขียนบทความเผยแพร่ทางวิทยุกระจายเสียงและสิ่งพิมพ์ และการส่งอาจารย์ไปร่วมบรรยาย  
พิเศษ โดยมีรายละเอียดโครงการที่สำคัญดังนี้

## การฝึกอบรม

ลำดับ ที่	ระยะเวลาที่จัด	โครงการ/หลักสูตร	เจ้าของโครงการ/หลักสูตร	หน่วยงาน ที่รับบริการ/จำนวน
1	21 ก.พ.-4มี.ค.37	โครงการวิจัยเชิงคุณภาพด้านสุขภาพ และอนามัย	ผศ.ดร.เรณา พงษ์เรืองพันธ์	- คน
2	10 ก.ย. 37	โครงการบริการส่งเสริมสุขภาพผู้สูงอายุ	อาจารย์กฤษี จริยาปยุตต์เลิศ	250 คน
3	6-8 ก.ค. 37	โครงการประชุมวิชาการ เรื่องศิลปการบริหารการพยาบาล	นางรวิวรรณ เผ่ากัณหา	200 คน
4	23 ส.ค.-6 พ.ย.36	โครงการอบรมมัคคุเทศก์ รุ่น 4	ผศ.พัชนี นนทศักดิ์	79 คน
5	16 ต.ค. 36	โครงการอบรมหลักสูตร เตรียมตัวอย่างไร เมื่อถูกตรวจปฏิบัติการภาษีมูลค่าเพิ่ม	ผศ.สุดา สุวรรณภิมมย์	128 คน
6	24 ต.ค.-7 พ.ค.37	โครงการพัฒนาผู้บริหารธุรกิจอุตสาหกรรม รุ่น 5	ดร.ศักดิ์ ปรางค์ประทานพร	35 คน
7	3-4 ธ.ค. 36	โครงการสัมมนาทางวิชาการ ผลกระทบจาก การศึกษาเศรษฐกิจและสังคมต่อวิถีชีวิต ของชาวภาคตะวันออกเฉียงเหนือ	อาจารย์จรัส ฉกรรญ์แดง	28 คน
8	8 ม.ค. 37	โครงการนิทรรศการวันเด็กแห่งชาติ	อาจารย์วาณี ฐาปนวงศ์ตานติ	250 คน
9	18-20 เม.ย. 37	โครงการอบรมเรื่อง “ไฟฟ้ากระแสสลับคลื่น- แม่เหล็กไฟฟ้าและอิเล็กทรอนิกส์ที่เกี่ยวข้อง”	อาจารย์วิรัช คารวะพิทยากุล	- คน
10	9 พ.ย. 36	โครงการแนวทางการกระจายอำนาจ การบริหารการศึกษา	ดร.สุรียัน นนทศักดิ์	20 คน
11	19 ก.พ. 37	โครงการใช้รถใช้ถนนที่ถูกกฎจราจร ครั้งที่ 6	ผศ.ดร.กชกร สังข์ชาติ	120 คน
12	3-5 ส.ค. 37	โครงการผลิตสื่อกระดาษ	ดร.ศรัววรรณ มีคุณ	100 คน
13	9 พ.ย.-12 ก.พ. 37	โครงการอบรมคอมพิวเตอร์ สำหรับ นักศึกษาอาชีวศึกษาและวิชาชีพ ครั้งที่ 15	อาจารย์เสรี ชีโนดม	63 คน
14	9 พ.ย.-15 พ.ค. 37	โครงการอบรมคอมพิวเตอร์ สำหรับนักเรียนโรงเรียนสาธิตา	อาจารย์เสรี ชีโนดม	71 คน
15	13 พ.ย. 36 - 13 ก.พ. 37	โครงการอบรมคอมพิวเตอร์ สำหรับบุคคลทั่วไป ครั้งที่ 35	อาจารย์เสรี ชีโนดม	152 คน



ลำดับ ที่	ระยะเวลาที่จัด	โครงการ/หลักสูตร	เจ้าของโครงการ/หลักสูตร	หน่วยงาน ที่รับบริการ/จำนวน
16	18 ธ.ค. 36 - 13 ก.พ. 37	โครงการอบรมคอมพิวเตอร์ หลักสูตรระยะสั้น สำหรับนิสิต ข้าราชการ.บูรพา ครั้งที่ 10	อาจารย์เสรี ชีโนดม	279 คน
17	14-31 มี.ค. 37	โครงการอบรมคอมพิวเตอร์	อาจารย์เสรี ชีโนดม	201 คน
18	15 มี.ค.-8 เม.ย. 37	โครงการอบรมคอมพิวเตอร์ สำหรับนักศึกษา สถาบันอาชีวศึกษาและวิชาชีพ ครั้งที่ 16	อาจารย์เสรี ชีโนดม	75 คน
19	19 มี.ค.-15 พ.ค. 37	โครงการอบรมคอมพิวเตอร์ สำหรับบุคคลทั่วไป ครั้งที่ 36	อาจารย์เสรี ชีโนดม	128 คน
20	7 มิ.ย.-3 ก.ย. 37	โครงการอบรมคอมพิวเตอร์ สำหรับนักศึกษา สถาบันอาชีวศึกษาและวิชาชีพ ครั้งที่ 17	อาจารย์เสรี ชีโนดม	358 คน
21	18, 19, 25 มิ.ย. 37	โครงการอบรมคอมพิวเตอร์ สำหรับบุคลากร ของสำนักงานการประถมศึกษา จ.ชลบุรี	อาจารย์เสรี ชีโนดม	48 คน
22	2 ก.ค.-4 ก.ย. 37	โครงการอบรมคอมพิวเตอร์ หลักสูตรระยะสั้น สำหรับนิสิต ข้าราชการ.บูรพา ครั้งที่ 12	อาจารย์เสรี ชีโนดม	204 คน
23	2 ก.ค.-4 ก.ย. 37	โครงการอบรมคอมพิวเตอร์ สำหรับบุคคลทั่วไป ครั้งที่ 37	อาจารย์เสรี ชีโนดม	89 คน
24	12-14 ส.ค. 37	โครงการค่ายคอมพิวเตอร์สำหรับเยาวชน ครั้งที่	อาจารย์เสรี ชีโนดม	29 คน
25	16 ส.ค.-8 ก.ย. 37	โครงการอบรมคอมพิวเตอร์ หลักสูตรระยะสั้น ครั้งที่ 13	อาจารย์เสรี ชีโนดม	104 คน
26	22 ส.ค.-10 ต.ค. 37	โครงการอบรมสำหรับบุคลากร ของสำนักบริการโทรคมนาคม	อาจารย์เสรี ชีโนดม	34 คน
27	19 ก.ย.-7 พ.ย. 37	โครงการอบรมคอมพิวเตอร์ สำหรับเจ้าหน้าที่ศูนย์ส่งเสริมอุตสาหกรรม ภาคตะวันออก	อาจารย์เสรี ชีโนดม	22 คน
28	3-4 ก.พ. 37	โครงการสัมมนาเรื่องการตรวจสอบภายใน	นางเยาวภา สาสิงษ์	38 คน
29	28 มี.ค.-1 เม.ย. 37	โครงการค่ายวิทยาศาสตร์ทางทะเล สำหรับเยาวชน	นายสิทธิพันธ์ ศิริรัตนชัย	55 คน
30	20-22 ต.ค. 36	การฝึกอบรมเพาะเลี้ยงชายฝั่ง สำหรับเยาวชน ครั้งที่ 2	สถาบันวิทยาศาสตร์ทางทะเล	เยาวชน / 16 คน
31	10-12 พ.ย. 37	การฝึกอบรมเพาะเลี้ยงชายฝั่ง สำหรับเยาวชน ครั้งที่ 3	สถาบันวิทยาศาสตร์ทางทะเล	เยาวชน / 12 คน
32	ม.ค.-เม.ย. 37	การฝึกอบรมนิสิตฝึกงาน	สถาบันวิทยาศาสตร์ทางทะเล	นิสิต นักศึกษา/55 คน
33	30 เม.ย.-1 พ.ค. 37	โครงการอบรมการสอนดนตรีไทย	อาจารย์ไพพรรณ อินทนิล	24 คน
34	4 ต.ค. 36	โครงการอบรมบุคลากรแกนนำ เผยแพร่ความรู้เอดส์	ผศ.มนตรี แยมกสิกร	ข้าราชการ.บูรพา/ 80 คน
35	1-12 ธ.ค. 36	โครงการสัปดาห์รณรงค์ป้องกันโรคเอดส์	ผศ.มนตรี แยมกสิกร	ประชาชนทั่วไป

ลำดับ ที่	ระยะเวลาที่จัด	โครงการ/หลักสูตร	เจ้าของโครงการ/หลักสูตร	หน่วยงาน ที่รับบริการ/จำนวน
36	17 ก.พ. 37	โครงการโทรทัศน์เพื่อการศึกษาผ่านดาวเทียม และการเตรียมการเพื่อรองรับระบบการ ประชุมทางไกล	ผศ.มนตรี แย้มกสิกร	ข้าราชการภายใน ม.บูรพา/120 คน
37	16 มี.ค.-16 พ.ค. 37	โครงการโรงเรียนใต้บันจันทก่อสร้าง	ผศ.มนตรี แย้มกสิกร	บุตรหลานคนงานบริเวณ มหาวิทยาลัย/74 คน
38	28 มี.ค.-22 เม.ย. 37	โครงการฝึกดนตรีไทยสำหรับเยาวชนไทย	ผศ.มนตรี แย้มกสิกร	เยาวชนทั่วไป/3 คน
39	22-24, 29-30 เม.ย.-1 พ.ค. 37	โครงการพัฒนาประสิทธิภาพ ข้าราชการหลักสูตร “ยุทธศาสตร์ในการทำงาน ให้มีประสิทธิภาพ”	ผศ.มนตรี แย้มกสิกร	ข้าราชการ/188 คน
40	6-10 มิ.ย. 37	พัฒนาทักษะผู้นำกลุ่มเกษตรกรภาคตะวันออก รุ่น 1	ผศ.มนตรี แย้มกสิกร	ผู้นำเกษตรกร ภาคตะวันออก/36 คน
41	13-17 มิ.ย. 37	พัฒนาทักษะผู้นำกลุ่มเกษตรกรภาคตะวันออก รุ่น 2	ผศ.มนตรี แย้มกสิกร	ผู้นำเกษตรกร ภาคตะวันออก/36 คน
42	1-4 ก.ค. 37	หลักสูตรพี่เลี้ยงเด็กภาคตะวันออก	ผศ.มนตรี แย้มกสิกร	เจ้าหน้าที่สถานรับเลี้ยง เด็กและโรงเรียนอนุบาล/ 40 คน
43	11-16 ก.ค. 37	โครงการ “เรื่องการทำแผนปฏิบัติการ จ.ระยอง”	ผศ.มนตรี แย้มกสิกร	56 คน
44	16 ก.ค.-1 ต.ค. 37	โครงการอบรมมัคคุเทศก์ รุ่น 5	ผศ.พัชนี นนทศักดิ์	75 คน
45	1-2 ส.ค. 37	หลักสูตรเจ้าหน้าที่ต้อนรับประจำสถานีตำรวจ รุ่น 1	รศ.ทัศนีย์ ทานตวนิช	ตำรวจ/50 คน
46	5-6 ส.ค. 37	หลักสูตรเจ้าหน้าที่ต้อนรับประจำสถานีตำรวจ รุ่น 2	รศ.ทัศนีย์ ทานตวนิช	ตำรวจ/50 คน
47	8-22 ส.ค. 37	หลักสูตรการพัฒนาทักษะสำหรับผู้บริหาร	รศ.ทัศนีย์ ทานตวนิช	ข้าราชการกรมพัฒนา ที่ดิน/40 คน
48	17-26 ส.ค. 37	หลักสูตรการพัฒนาบุคลิกภาพ และศิลปะการพูดสำหรับนักบริหาร	ผศ.มนตรี แย้มกสิกร	หัวหน้าส่วนราชการ จ.ชลบุรี/50 คน
49	1-2 ก.ย. 37	หลักสูตรเจ้าหน้าที่ต้อนรับประจำสถานีตำรวจ รุ่น 3	รศ.ทัศนีย์ ทานตวนิช	ตำรวจ/50 คน
50	5-6 ก.ย. 37	หลักสูตรเจ้าหน้าที่ต้อนรับประจำสถานีตำรวจ รุ่น 4	รศ.ทัศนีย์ ทานตวนิช	ตำรวจ/50 คน
51	20-23 ก.ย. 37	โครงการเรื่องการปฏิบัติงานในรอบ 6 เดือน ของตำรวจ ภาค 2	รศ.ทัศนีย์ ทานตวนิช	133 คน



การส่งอาจารย์ไปร่วมบรรยายพิเศษ

ลำดับ ที่	ระยะเวลาที่จัด	เรื่อง	ผู้ดำเนินการ	สถานที่/ จำนวนผู้เข้าร่วม
<b>คณะมนุษยศาสตร์และสังคมศาสตร์</b>				
1	22-23 ก.ค. 37	ความสำคัญของสารนิเทศและบทบาทของห้องสมุด ในการส่งเสริมความก้าวหน้าทางวิชาการแก่มหาวิทยาลัย	น.ส.วาณี ฐานวงศ์คานติ	โรงแรมมาเจสติก อ.ชะอำ จ.เพชรบุรี
2	5-9 ก.ย. 37	วัฒนธรรมและภาษาต่างประเทศที่น่ารู้และภาษาอังกฤษในชีวิตประจำวัน	นางจิระวิภา พงษ์เรืองรอง น.ส.สุชาติ รัตนวานิชย์ชัย	ที่ทำการประชาสงเคราะห์ จ.ชลบุรี
3	24-29 มี.ค. 37	ภาษาอังกฤษสำหรับการเดินทางไปต่างประเทศ	น.ส.สุชาติ รัตนวานิชย์ชัย	ที่ทำการสาธารณสุข จ.ชลบุรี
4	เม.ย.-พ.ค. 37	การสอนภาษาไทยแก่อาสาสมัคร World Teach จาก U.S.A. และ Canada	อ.ธงชัย อรรถจนพงศา	สถาบันราชมงคล วิทยาเขตบพิตรพิมุข กรุงเทพฯ วิทยาลัยพยาบาล
5	ภาคเรียน ก.ค.-ก.ย. 37	การเมืองการปกครองไทย	รศ.ศรุต สกุลรัตน์	วิทยาลัยพยาบาล
6	ภาคเรียน ก.ค.-ก.ย. 37	การบริหารงานสาธารณสุข	อ.สุพจน์ บุญวิเศษ	วิทยาลัยสาธารณสุข ภาคกลาง
7	ก.ค. 36-ก.พ. 37	ภูมิศาสตร์การท่องเที่ยว	รศ.สมชาย เดชะพรหมพันธุ์	ส.ร.ท.
8	9 ต.ค. 36	สินค้าอุตสาหกรรมพื้นเมืองของที่ระลึก	รศ.ศิริ ศิริพันธ์แก้ว	L1
9	17 พ.ย. 36	การทำแผนที่	รศ.มีชัย วรสายพันธ์	รพ.ชลบุรี
10	3 ม.ค. 37	ความสัมพันธ์ของดิน น้ำ ป่า และชุมชน	อ.ทศวิ โอภาสวรรณ	ชลบุรี
11	5 ก.ค. 37	Tourism Geography	รศ.สมชาย เดชะพรหมพันธุ์	ส.ร.ท.
<b>คณะศึกษาศาสตร์</b>				
12	27 ก.ย.-1 ต.ค. 36	โครงการอบรมผู้ฝึกสอนกีฬาขั้นก้าวหน้าระดับ 3 หลักสูตรวิทยากร	รศ.ดร.ประทุม ม่วงมี	โรงแรมชาร์ริ่น่า บางกะปิ กทม.
13	4 ต.ค. 36	การเป็นผู้นำในการจัดการอุตสาหกรรม	ดร.สุริยัน นนทศักดิ์	ห้องประชุม สหยูเนียน จำกัด จ.ฉะเชิงเทรา
14	11-13 ต.ค. 36	จิตวิทยาการกีฬาและจิตวิทยาการออกกำลังกาย	ดร.นฤพนธ์ วงศ์จตุรภัทร	โรงแรมรัตน จ.ชลบุรี
15	14 ต.ค. 36	การฝึกประสบการณ์วิชาชีพครูของมหาวิทยาลัย	ผศ.ดร.สุนทร บำเรอราช	หน่วยต่อสู้อากาศยานและ ป้องกันชายฝั่งฐานทัพเรือ สัตหีบ
16	18 ต.ค. 12 ธ.ค. 36	“จริยศาสตร์” นักศึกษาพยาบาลศาสตร์	อ.รวี จันทร์สอาด	วิทยาลัยพยาบาล จ.ชลบุรี
17	25-26 ต.ค. 36	การสร้างข้อสอบ	ผศ.กาญจนา มณีแสง	ห้องประชุมโรงเรียนดวงมณี
18	3 พ.ย. 36	สุขภาพจิตของนักพลศึกษา	รศ.ดร.ธีระ ประพฤติกิจ	วิทยาลัยพลศึกษา จ.ชลบุรี
19	4-5, 8-9 พ.ย. 36	“การบริหารและการพัฒนาบุคลากร”	รศ.ดร.ประชุม รอดประเสริฐ	โรงเรียนทหารสารบรรณา กรมสารบรรณ ทหารบก



ลำดับ ที่	ระยะเวลาที่จัด	เรื่อง	ผู้ดำเนินการ	สถานที่/ จำนวนผู้เข้าร่วม
20	5 พ.ย. 36	การวิเคราะห์งาน ขบวนการกลุ่มการทำงาน ร่วมกันแบบประชาธิปไตย	รศ.ดร.ประชุม รอดประเสริฐ	โรงแรมไพนิกซ์ จ.ระยอง
21	5-6 พ.ย. 36	การสร้างชุดการสอนให้แก่ครูในโรงเรียน	ผศ.มนตรี แยมกสิกร	โรงเรียนพุทธรังสีทิบูล จ.ฉะเชิงเทรา
22	6 พ.ย. 36	ทักษะมนุษย์สัมพันธ์การประสานงาน	ดร.สุริยัน นนทศักดิ์	โรงแรมไพนิกซ์ จ.ระยอง
23	22 พ.ย. 36	การเป็นผู้นำในการจัดการอุตสาหกรรม	ดร.สุริยัน นนทศักดิ์	ห้องประชุม สทยูเนี่ยน จำกัด
24	13-14 ธ.ค. 36	การเสริมสร้างประสิทธิภาพการปฏิบัติงาน เผยแพร่ประชาสัมพันธ์	รศ.ดร.ประชุม รอดประเสริฐ ดร.สุริยัน นนทศักดิ์ อ.อรัญ บัวสุวรรณ	โรงแรมแกรนด์จอมเทียน พัทยา
25	14-15 ธ.ค. 36	โครงการแนะแนวการศึกษาต่อให้แก่นักเรียน ระดับชั้นประถมศึกษาปีที่ 6 และมัธยมศึกษา ตอนปลาย	ดร.อนงค์ วิเศษสุวรรณ	โรงเรียนอัสสัมชัญ
26	15 ธ.ค. 36	จิตวิทยาการบริหารงานสำหรับหัวหน้างาน	รศ.ดร.ธีระ ประพฤติกิจ	บริษัท อินเดอร์เนชั่นแนล คาสติ้ง จำกัด
27	22 ธ.ค. 36	การสร้างบรรยากาศและการจูงใจในการเรียน การสอน	ผศ.ดร.คุณวุฒิ คนฉลาด	โรงแรมแอมบาสเดอร์ ซิตี้ จอมเทียน
28	22 ธ.ค. 36	การทำแผนการสอนและการบันทึกการสอน	ดร.อนงค์ วิเศษสุวรรณ	โรงแรมแอมบาสเดอร์ ซิตี้ จอมเทียน
29	22 ธ.ค. 36	การใช้สื่อการสอนและสื่อดิจิทัล	ผศ.มนตรี แยมกสิกร	โรงแรมแอมบาสเดอร์ ซิตี้ จอมเทียน
30	22 ธ.ค. 36	เทคนิคการถ่ายทอดความรู้	ผศ.ดร.สุรินทร์ สุทธิวิทภัย	โรงแรมแอมบาสเดอร์ ซิตี้ จอมเทียน
31	22 ธ.ค. 36	การปลูกฝังทัศนคติและจริยธรรม	รศ.ดร.ธีระ ประพฤติกิจ	โรงแรมแอมบาสเดอร์ ซิตี้ จอมเทียน
32	23 ธ.ค. 36	การประเมินผล	รศ.ดร.ธีระ ประพฤติกิจ	โรงแรมแอมบาสเดอร์ ซิตี้ จอมเทียน
33	23 ธ.ค. 36	การประเมินผล	อ.สมศักดิ์ ลีลา	โรงแรมแอมบาสเดอร์ ซิตี้ จอมเทียน
34	5 ม.ค. 37	พัฒนาการทางจิตใจ สังคมและพฤติกรรม ทางเพศของวัยรุ่น	รศ.ดร.ธีระ ประพฤติกิจ	โรงเรียนประภัสสร จ.ชลบุรี
35	6 ม.ค. 37	จิตวิทยาครอบครัวและแนวทางที่ถูกต้อง ในการอบรมเลี้ยงดูเด็ก	ผศ.ดร.สมคิด บุญเรือง	โรงเรียนประภัสสร จ.ชลบุรี
36	7 ม.ค. 37	การผลิตแผ่นใส	รศ.ลัดดา สุขปรีดี	โรงเรียนสัทธิพิทยาคม

การส่งอาจารย์ไปร่วมบรรยายพิเศษ (ต่อ)

(ต่อ) - คณะศึกษาศาสตร์และพัฒนศาสตร์

ลำดับที่	ระยะเวลาที่จัด	เรื่อง	ผู้ดำเนินการ	สถานที่/ จำนวนผู้เข้าร่วม
37	13 ม.ค. 37	การเสริมสร้างสมรรถภาพทางกายภาพ	รศ.ดร.ประทุม ม่วงมี	ศูนย์ฝึกอบรมและพัฒนา การสาธารณสุขมูลฐาน ภาคกลาง จ.ชลบุรี
38	14 ม.ค. 37	การวางแผนการติดตามงาน และการประเมินผลโครงการ	รศ.ดร.ประชุม รอดประเสริฐ	ศูนย์ฝึกอบรมและพัฒนา การสาธารณสุขมูลฐาน ภาคกลาง จ.ชลบุรี
39	14 ม.ค. 37	การบริหารและการทำงานอย่างเป็นระบบ	รศ.ดร.ธร สุนทรายุทธ	ศูนย์ฝึกอบรมและพัฒนา การสาธารณสุขมูลฐาน ภาคกลาง จ.ชลบุรี
40	15 ม.ค. 37	มนุษย์สัมพันธ์และการสร้างความ ร่วมมือร่วมใจ	ผศ.ดร.คุณวุฒิ คนฉลาด	ศูนย์ฝึกอบรมและพัฒนา การสาธารณสุขมูลฐาน ภาคกลาง จ.ชลบุรี
41	15 ม.ค. 37	การนำการเปลี่ยนแปลงและการยอมรับ นวัตกรรม	ดร.สุรียัน นนทศักดิ์	ศูนย์ฝึกอบรมและพัฒนา การสาธารณสุขมูลฐาน ภาคกลาง จ.ชลบุรี
42	16 ม.ค. 37	ภาวะการเป็นผู้นำและการตัดสินใจ	รศ.ดร.วชิระ ชาวหา	ศูนย์ฝึกอบรมและพัฒนา การสาธารณสุขมูลฐาน ภาคกลาง จ.ชลบุรี
43	18 ม.ค. 37	บทบาทหน้าที่ความรับผิดชอบของ ผู้บังคับบัญชา	รศ.ดร.วชิระ ชาวหา	ศูนย์ฝึกอบรมและพัฒนา การสาธารณสุขมูลฐาน ภาคกลาง จ.ชลบุรี
44	18 ม.ค. 37	เทคนิคการฝึกอบรมและการเป็นวิทยากร	อ.อรัญ บัวสุวรรณ	ศูนย์ฝึกอบรมและพัฒนา การสาธารณสุขมูลฐาน ภาคกลาง จ.ชลบุรี
45	19 ม.ค. 37	การพัฒนาบุคลิกภาพและจริยธรรม ของนักบริหาร	ดร.สุรียัน นนทศักดิ์	ศูนย์ฝึกอบรมและพัฒนา การสาธารณสุขมูลฐาน ภาคกลาง จ.ชลบุรี
46	22-26 ม.ค. 37	จิตวิทยาการกีฬาสำหรับครูผู้สอนพลศึกษา	ดร.นฤพนธ์ วงศ์จตุรภัทร	สถาบันราชภัฏ มหาสารคาม
47	4 ก.พ. 37	เทคนิคการบริหารสถานศึกษา	ผศ.ดร.คุณวุฒิ คนฉลาด	โรงแรมไดนาอินน์ พัทยา
48	7 ก.พ. 37	บทบาทความรับผิดชอบของผู้บังคับบัญชา และบริหารงานบุคคล	รศ.ดร.ประชุม รอดประเสริฐ	โรงแรมเอิร์น เดอะรอยัลครุส พัทยา
49	8 ก.พ. 37	การสร้างทีมงาน	ดร.สุรียัน นนทศักดิ์	โรงแรมเอิร์น เดอะรอยัลครุส พัทยา
50	8 ก.พ. 37	การให้คำปรึกษาหารือ	ดร.อนงค์ วิเศษสุวรรณ	โรงแรมเอิร์น

การส่งอาจารย์ไปร่วมบรรยายพิเศษ (ต่อ)

(ต่อ) ขณกพิจารณาและปฎิบัติการ

ลำดับ ที่	ระยะเวลาที่จัด	เรื่อง	ผู้ดำเนินการ	สถานที่/ จำนวนผู้เข้าร่วม
51	9 ก.พ. 37	การมอบหมายงาน การประสานงาน และการประเมินผลงาน	ผศ.ดร.คุณวุฒ คนฉลาด	โรงแรมเอิร์น เดอะรอยัลครุส พัทยา
52	9 ก.พ. 37	การสอนงาน และการพัฒนาผู้ปฏิบัติงาน	ผศ.ดร.สุนทร บำเรอราช	โรงแรมเอิร์น เดอะรอยัลครุส พัทยา
53	10 ก.พ. 37	มนุษย์สัมพันธ์และจิตวิทยาในการ ทำงานร่วมกัน	รศ.ดร.วชิระ ชาวทา	โรงแรมเอิร์น เดอะรอยัลครุส พัทยา
54	10 ก.พ. 37	ศิลปการจูงใจ	ผศ.ดร.ธรร สุนทรายุทธ	โรงแรมเอิร์น เดอะรอยัลครุส พัทยา
55	10 มี.ค. 37	อาจารย์สอนวิชา “การบริหารบุคคล”	รศ.ดร.ประชุม รอดประเสริฐ	โรงเรียนทหารสารบรรณา
56	14-15 มี.ค. 37	การผลิตสื่อการสอนและการวิจัยเพื่อพัฒนาสื่อ	รศ.ดร.ฉลอง ทับศรี	โรงเรียนแสนสุข จ.ชลบุรี
57	19-20 มี.ค. 37	อาจารย์สอนเสริมนักศึกษาปริญญาโท	รศ.ดร.ประชุม รอดประเสริฐ	โรงเรียนวัดเขมาภิรตาราม
58	16-17 ก.พ. 37	โครงการค่ายนี้มีรักและอบอุ่น	อ.เอนก สุตรมงคล	ไร่เพชรน้ำหนึ่ง จ.นครราชสีมา
59	18 ก.พ. 37	บุคลิกภาพนักพลศึกษาในสายตาสังคมไทย	ดร.นฤพนธ์ วงศ์จตุรภัทร	ห้องประชุม วิทยาลัยพลศึกษา จ.ชลบุรี
60	19-20 ก.พ. 37	อาจารย์สอนเสริมนักศึกษาปริญญาโท	รศ.ดร.ประชุม รอดประเสริฐ	โรงเรียนวัดเขมาภิรตาราม
61	30 มี.ค. 37	การให้คำปรึกษาเชิงจิตวิทยา	รศ.ดร.ธีระ ประพตติกิจ	สำนักงานกลาง กฟผ. จ.นนทบุรี
62	17, 20, 21, 22 มี.ย. 37	การบริหารและการพัฒนาบุคลากร	รศ.ดร.ประชุม รอดประเสริฐ	โรงเรียนทหารสารบรรณา
63	22 ก.ค. 37	การสร้างจิตสำนึกเพื่อบริการประชาชน	ดร.จิรา จันทร์กระจ่าง	โรงแรมแกรนด์โซเล พัทยา
64	25 ก.ค., 1 ส.ค. 37	การเสริมสร้างทัศนคติและจริยธรรม	รศ.เชาวน์ มณีวงษ์	โรงแรมแอมบาสซาเดอร์ ซิตี จอมเทียน พัทยา
65	25 ก.ค., 1 ส.ค. 37	เทคนิคการเขียนคู่มือการสอน	รศ.ชารี มณีศรี	โรงแรมแอมบาสซาเดอร์ ซิตี จอมเทียน พัทยา
66	26 ก.ค., 2 ส.ค. 37	การจัดทำแผนการสอนและเทคนิค การถ่ายทอดความรู้	ผศ.ดร.ปิยนุช คนฉลาด	โรงแรมแอมบาสซาเดอร์ ซิตี จอมเทียน พัทยา
67	26 ก.ค., 2 ส.ค. 37	เทคนิคการผลิตและการใช้สื่อ	รศ.ดร.ฉลอง ทับศรี	โรงแรมแอมบาสซาเดอร์ ซิตี จอมเทียน พัทยา
68	27 ก.ค., 3 ส.ค. 37	การสร้างเครื่องมือวัดผลและการประเมินผล	ดร.ไพรัตน์ วงษ์นาม	โรงแรมแอมบาสซาเดอร์ ซิตี จอมเทียน พัทยา
69	27 ก.ค., 3 ส.ค. 37	เทคนิคการสอน	ผศ.ดร.คุณวุฒิ คนฉลาด รศ.ดร.สุเมธ เตียววิเศษ	โรงแรมแอมบาสซาเดอร์ ซิตี จอมเทียน พัทยา
70	3 ส.ค. 37	การอยู่อย่างมีสุขภาพ	รศ.ดร.ธีระ ประพตติกิจ	โรงแรมแอมบาสซาเดอร์ ซิตี จอมเทียน พัทยา

การส่งอาจารย์ไปร่วมบรรยายพิเศษ (ต่อ)

(ต่อ) ขณกิตติสารระบบและโปรแกรมคอมพิวเตอร์

ลำดับ ที่	ระยะเวลาที่จัด	เรื่อง	ผู้ดำเนินการ	สถานที่/ จำนวนผู้เข้าร่วม
71	6 ส.ค. 37	การบริหารงานบุคคลของกรมตำรวจใน ทศวรรษหน้า : วิสัยทัศน์และแนวทางการพัฒนา	รศ.ดร.ศักดิ์ดา ปรากฏประทานพร	โรงแรมแกรนด์จอมเทียน พาเลซ พัทยา
72	10 ส.ค. 37	แนวทางการพัฒนาสหกรณ์ในทศวรรษหน้า	รศ.ดร.ธีระ ประพฤติกิจ	โรงแรมแก่นจันทร์ จ.เพชรบุรี
73	13-15 ส.ค. 37	หลักสูตรนักบริหารการพัฒนาที่ดิน	รศ.ดร.ประชุม รอดประเสริฐ และคณะ	อาจารย์ฝึกอบรมศูนย์ศึกษา การพัฒนาเขานินซอน
74	15 ส.ค. 37	บทบาทหน้าที่ความรับผิดชอบและคุณสมบัติ ที่ดีของหัวหน้างาน	รศ.ดร.ธีระ ประพฤติกิจ	โรงแรมสตาร์ จ.ระยอง
75	17 ส.ค. 37	บุคลิกภาพกับการสร้างภาพลักษณ์ของผู้บริหาร	รศ.ดร.ธีระ ประพฤติกิจ	โรงแรมแกรนด์จอมเทียน พาเลซ พัทยา
76	20 ส.ค. 37	ข้อคิดและข้อเสนอแนะในการจัดทำโครงการงาน วิทยาศาสตร์ ระดับประถมศึกษา	ผศ.ดร.อารมณห์ เพชรชื่น	อาคารพิพิธภัณฑ์ วิทยาศาสตร์
77	22 ส.ค. 37	การประเมินการใช้หลักสูตรของสถานศึกษา ระดับมัธยมศึกษา ปีการศึกษา 36	ผศ.ดร.สุนทร บำเรอราช	โรงแรมเอเชีย
78	23-25 ส.ค. 37	อบรมหลักสูตรกลาง ครูฝึกยุทธวิธีตำรวจ ชั้นสัญญาบัตร ตำรวจภาค 2	ผศ.ดร.สุรินทร์ สุทธิอาทิพย์ ดร.จิรา จันทร์กระจำง	สถานพักผ่อนกรมตำรวจ จ.ชลบุรี
79	24 ส.ค. 37	บริการให้คำปรึกษา	รศ.ดร.ธีระ ประพฤติกิจ	สำนักงาน การประถมศึกษา จ.ชลบุรี
80	24-26 ส.ค. 37	จิตวิทยาการกีฬากับการพัฒนาประสิทธิภาพ ทางการกีฬา	ดร.นฤพันธ์ วงศ์จตุรภัทร	โรงแรมแกรนด์จอมเทียน พาเลซ
81	25-26 ส.ค. 37	การทำงานให้เป็นสุข	อาจารย์ภาควิชาการแนะแนว และจิตวิทยาการศึกษา	โรงเรียนเทศบาล 2 พัทยา
82	29 ส.ค. 37	บทบาทหน้าที่ความรับผิดชอบและคุณสมบัติ ที่ดีของหัวหน้างาน	ดร.สุริยัน นนทศักดิ์	สวนอุตสาหกรรม กบิทร์บุรี
83	29-31 ส.ค. 37	จิตวิทยาการกีฬาและการควบคุมสารต้องห้าม ในนักกีฬา	ดร.นฤพันธ์ วงศ์จตุรภัทร	โรงแรมชาร์ินา กทม.
84	1-2 ก.ย. 37	การอบรมวิชาวิทยาศาสตร์การกีฬา และวิชาเวชศาสตร์การกีฬา	ดร.นฤพันธ์ วงศ์จตุรภัทร	วิทยาลัยพลศึกษา จ.กระบี่
85	1-8 ก.ย. 37	หลักการเป็นผู้ฝึกสอนที่ดี	ดร.นฤพันธ์ วงศ์จตุรภัทร	โรงแรมชาร์ินา กทม.
86	2 ก.ย. 37	การพัฒนาองค์การ	ผศ.ดร.คุณวุฒิ คนฉลาด	สถาบันพัฒนาผู้บริหาร การศึกษา
87	5 ก.ย. 37	การวิเคราะห์บทบาท	ดร.สุริยัน นนทศักดิ์	สถาบันพัฒนาผู้บริหาร การศึกษา
88	5 ก.ย. 37	โครงการพัฒนาการปฏิบัติตนของครู ตามคุณธรรมและจริยธรรมแห่งวิชาชีพครู	รศ. เซาว์น มณีวงษ์	โรงเรียนเซนต์ปอล คอนแวนต์ ศรีราชา



การส่งอาจารย์ไปร่วมบรรยายพิเศษ (ต่อ)

(ต่อ) ขณกฤตกรรมฉบับปี ๒๕๕๖

ลำดับ ที่	ระยะเวลาที่จัด	เรื่อง	ผู้ดำเนินการ	สถานที่/ จำนวนผู้เข้าร่วม
89	5 ก.ย. 37	ความรู้พื้นฐานทางวิทยาศาสตร์การกีฬา และจิตวิทยาในการฝึกกีฬา	รศ.ดร.ประทุม ม่วงมี ดร.นฤพนธ์ วงศ์จตุรภัทร	โรงเรียนเซนต์ปอล คอนเวนต์ ศรีราชา
90	6 ก.ย. 37	การวิจัยและการประเมินผลที่เกี่ยวกับ การนิเทศการศึกษา	รศ.ชารี มณีศรี	โรงแรมชันบีช พัทยา
91	6 ก.ย. 37	การพัฒนาบุคลิกภาพ มนุษย์สัมพันธ์	ผศ.ดร.สมคิด บุญเรือง	สถาบันพัฒนาผู้บริหาร การศึกษา
92	7 ก.ย. 37	การสื่อความหมาย	ผศ.ดร.สุรินทร์ สุทธิธาทิพย์ ดร.จิรา จันทร์กระจ่าง	โรงแรมแกรนด์ไฮเล่ พัทยา
93	8 ก.ย. 37	การพัฒนาค่านิยม และการประสานงาน	ผศ.ดร.ธรร สุนทรายุทธ	สถาบันพัฒนาผู้บริหาร การศึกษา
94	9 ก.ย. 37	เทคนิคการให้บริการประชาชนและคุณธรรม จริยธรรมของพนักงานเทศบาล	ดร.จิรา จันทร์กระจ่าง	สถาบันพัฒนาผู้บริหาร การศึกษา
95	9 ก.ย. 37	ขวัญและกำลังใจ	ผศ.ดร.คุณวุฒิ คนฉลาด	ห้องประชุมสภาเทศบาล
96	12 ก.ย. 37	ความรู้ทางด้านจิตวิทยาแก่คุณครูของโรงเรียน	รศ.ดร.ประชุม รอดประเสริฐ	สถาบันพัฒนาผู้บริหาร การศึกษา
97	14 ก.ย. 37	การปรับแนวทางการสอนของวิทยากรโครงการ อบรมผู้ฝึกสอนกีฬาตามหลักสูตรผู้ฝึกสอน กีฬาครั้งที่ 1	ผศ.ดร.สุรินทร์ สุทธิธาทิพย์ ดร.ภรณ์ อินทศร	โรงเรียนวัดดอนด่างธรรม
98	16-18 ก.ย. 37	วิทยาศาสตร์การกีฬากับการพัฒนากีฬา กิจกรรมกลุ่มสร้างเสริมคุณภาพและ การประสานงาน	รศ.ดร.ประทุม ม่วงมี	โรงแรมมิลฟอร์ด บ้านฉาง
99	16-18 ก.ย. 37	การบริหารเวลา	ดร.นฤพนธ์ วงศ์จตุรภัทร	โรงแรมเชียงใหม่ภูคำ
100	17-18 ก.ย. 37	เทคนิคการเขียนโครงการ และการวิเคราะห์โครงการ	รศ.ดร.ธีระ ประพตติกิจ	โรงแรมเมธาวลัย จ.เพชรบุรี
101	20 ก.ย. 37	แนวทางการประสานงานให้เกิดประสิทธิภาพ และการทำงานร่วมกันอย่างมีความสุข	ผศ.ดร.คุณวุฒิ คนฉลาด	วิทยาลัยสาธารณสุข สิรินคร
102	21-23 ก.ย. 37	แนวทางการประสานงานให้เกิดประสิทธิภาพ และการทำงานร่วมกันอย่างมีความสุข	รศ.ดร.ประชุม รอดประเสริฐ	โรงแรมแกรนด์ไฮเล่ พัทยา
103	27-28 ก.ย. 37	แนวทางการประสานงานให้เกิดประสิทธิภาพ และการทำงานร่วมกันอย่างมีความสุข	รศ.ดร.ธีระ ประพตติกิจ	โรงแรมวังธาราปรีนเชส จ.ฉะเชิงเทรา
<b>คณะสาธารณสุขศาสตร์</b>				
104	3-7 ม.ค. 37	การทำวิจัยให้แก่บุคลากรในสำนักงาน สาธารณสุข	รศ.ดร.กุหลาบ รัตนสังข์ธรรม	สำนักงานสาธารณสุข จ.ชลบุรี
105	16-21 ม.ค. 37	การพัฒนาสาธารณสุขมูลฐาน เขตเมือง เพื่อบรรลุสุขภาพดีถ้วนหน้าโดยใช้กระบวนการ ถ่ายทอดเทคโนโลยีการสาธารณสุขมูลฐาน	รศ.ดร.กุหลาบ รัตนสังข์ธรรม	จังหวัดต่างๆ ในเขต ภาคกลางและภาคเหนือ

การส่งอาจารย์ไปร่วมบรรยายพิเศษ (ต่อ)

(ต่อ) เก็บเพียงฉบับต้นฉบับไปใช้ต่อได้หาก

ลำดับ ที่	ระยะเวลาที่จัด	เรื่อง	ผู้ดำเนินการ	สถานที่/ จำนวนผู้เข้าร่วม
106	31 มี.ค.-เม.ย. 37	การทำวิจัยทางวิทยาศาสตร์สุขภาพ	รศ.ดร.กุหลาบ รัตนสังธรรม	โรงพยาบาลบางปะกง
107	9-13 พ.ค. 37	การเขียนโครงร่างวิจัยทางด้านสาธารณสุข และการเก็บรวบรวมข้อมูล	รศ.ดร.กุหลาบ รัตนสังธรรม	โรงแรมรอยัลออร์คิด จ.ระยอง
108	18, 25 พ.ค. 37	การบริหารงานสาธารณสุข	รศ.ดร.กุหลาบ รัตนสังธรรม	วิทยาลัย การสาธารณสุขสิรินธร
109	23-27 พ.ค. 37	การใช้สถิติในการวิจัยทางสาธารณสุข	รศ.ดร.กุหลาบ รัตนสังธรรม	ศูนย์ฝึกอบรมและพัฒนา การสาธารณสุขมูลฐาน ภาคกลาง
110	13-17 มิ.ย. 37	บรรยายทางด้านสาธารณสุข	รศ.ดร.กุหลาบ รัตนสังธรรม	ศูนย์ฝึกอบรมและพัฒนา การสาธารณสุขมูลฐาน ภาคกลาง จ.ชลบุรี
111	15 มิ.ย. 37	เทคนิคการวางแผน	รศ.ดร.กุหลาบ รัตนสังธรรม	วิทยาลัย การสาธารณสุขสิรินธร
112	22 มิ.ย. 37	การจัดองค์การ	อ.พิศมัย หอมจำปา	วิทยาลัย การสาธารณสุขสิรินธร
113	8 ก.ค. 37	ปัจจัยที่มีอิทธิพลขององค์การระดับคณะ สาขาวิทยาศาสตร์สุขภาพ	รศ.ดร.กุหลาบ รัตนสังธรรม	โรงแรมเมอร์ลิน พัทยา จ.ชลบุรี
114	12, 26 ก.ค. 37	พฤติกรรมสุขภาพ	ผศ.ฉัตรพงษ์ ภิรมนัส	วิทยาลัย การสาธารณสุขสิรินธร
115	20 ก.ค. 37	การอำนวยความสะดวก	ผศ.ฉัตรพงษ์ ภิรมนัส	วิทยาลัย การสาธารณสุขสิรินธร
116	27 ก.ค. 37	มนุษย์สัมพันธ์และการจูงใจ	ผศ.ฉัตรพงษ์ ภิรมนัส	วิทยาลัย การสาธารณสุขสิรินธร
117	1-5 ส.ค. 37	บรรยายทางด้านสาธารณสุข	รศ.ดร.กุหลาบ รัตนสังธรรม	ศูนย์ฝึกอบรมและพัฒนา การสาธารณสุขมูลฐาน ภาคกลาง จ.ชลบุรี
118	15-19 ส.ค. 37	บรรยายทางด้านสาธารณสุข	รศ.ดร.กุหลาบ รัตนสังธรรม	ศูนย์ฝึกอบรมและพัฒนา การสาธารณสุขมูลฐาน ภาคกลาง จ.ชลบุรี
119	24 ก.ย. 37	การเสนอรายงาน	ผศ.ฉัตรพงษ์ ภิรมนัส	วิทยาลัย การสาธารณสุขสิรินธร
120	25 ส.ค. 37	เครื่องมือสำหรับผู้บริหารในการประเมิน ประสิทธิผลการค้นหาผู้ป่วยโรคแบบตั้งรับ	อ.สิงชัย เมธพัฒน์	โรงแรมโซเซจ จ.ขอนแก่น

ลำดับ ที่	ระยะเวลาที่จัด	เรื่อง	ผู้ดำเนินการ	สถานที่/ จำนวนผู้เข้าร่วม
<b>คณะพยาบาลศาสตร์</b>				
1	6-18 ก.พ. 37	การเลือกซื้ออาหารที่ถูกต้อง	ภาควิชาการพยาบาลชุมชน	ละเซิงเทรา/100 คน
2	6-18 ก.พ. 37	บุหรี, โรคเอดส์	ภาควิชาการพยาบาลชุมชน	บ้านปึก
3	10 ก.ย. 37	การบริการส่งเสริมผู้สูงอายุ	ภาควิชาสุขภาพจิตและการ พยาบาลจิตเวช	มูลนิธิพุทธสมาคมสว่างผล
<b>คณะมนุษยศาสตร์และสังคมศาสตร์</b>				
4	8 ม.ค. 37	นิทรรศการวันเด็กแห่งชาติ 37	น.ส.วาทินี ฐานวงศ์คานติ	สำนักหอสมุด/250 คน
5	18-24 เม.ย. 37	ความเปลี่ยนแปลงธรณีสัณฐานและป่าชายเลน ภาคตะวันออก	นางศิริ ศิริพันธ์แก้ว	สำนักบริการวิชาการ/ 120 คน
<b>คณะวิทยาศาสตร์</b>				
6	18-20 ส.ค. 37	โครงการนิทรรศการวันวิทยาศาสตร์แห่งชาติ	คณะวิทยาศาสตร์	1,000 คน
<b>คณะศึกษาศาสตร์</b>				
7	พ.ค. 37	การปฏิบัติตามกฎจราจร	ภาควิชาเทคโนโลยีทางการศึกษา	มหาวิทยาลัยบูรพา
8	ส.ค. 37	การฝึกสอนฝึกงาน	ภาควิชาหลักสูตรและการสอน	มหาวิทยาลัยบูรพา
9	ส.ค. 37	ชักชวนไม่ให้เดินลัดสนาม	ภาควิชาเทคโนโลยีทางการศึกษา	มหาวิทยาลัยบูรพา
<b>คณะสาธารณสุขศาสตร์</b>				
10	17-19 พ.ย. 36	แนะนำคณะสาธารณสุขศาสตร์ มหาวิทยาลัยบูรพา ในการประชุมวิชาการ สาธารณสุขแห่งชาติครั้งที่ 6 ประจำปีพ.ศ. 2536	คณะสาธารณสุขศาสตร์ มหาวิทยาลัยบูรพา ร่วมกับ คณะสาธารณสุขศาสตร์ และคณะ วิทยาศาสตร์สุขภาพ 3 สถาบัน (ม.มหิดล, ม.ขอนแก่น และ ม.สุโขทัยธรรมาราช)	โรงแรมแอมบาสเตอร์ กรุงเทพฯ/500 คน
<b>สำนักหอสมุด</b>				
11	17-25 ต.ค. 36	วันปิยมหาราช	ฝ่ายโสตทัศนศึกษา	สำนักหอสมุด/2,000 คน
12	26 ต.ค.-2 พ.ย. 36	นิทรรศการหนังสือใหม่เดือนตุลาคม	ฝ่ายโสตทัศนศึกษา	สำนักหอสมุด/2,000 คน
13	พ.ย. 36	นิทรรศการประเพณี	ฝ่ายโสตทัศนศึกษา	สำนักหอสมุด/2,000 คน
14	28 พ.ย.-7 ธ.ค. 36	วันเฉลิมพระชนมพรรษาของพระบาทสมเด็จพระเจ้าอยู่หัว	ฝ่ายโสตทัศนศึกษา	สำนักหอสมุด/2,000 คน
15	8-18 ธ.ค. 36	วันรัฐธรรมนูญ	ฝ่ายโสตทัศนศึกษา	สำนักหอสมุด/2,000 คน
16	19 ธ.ค. 36-7 ม.ค. 37	วันคริสต์มาสและวันขึ้นปีใหม่	ฝ่ายโสตทัศนศึกษา	สำนักหอสมุด/2,000 คน
17	ม.ค. 37	วันเด็กแห่งชาติ	ฝ่ายโสตทัศนศึกษา	สำนักหอสมุด/2,000 คน
18	30 ม.ค.-7 ก.พ. 37	วันทหารผ่านศึกในสงครามโลก	ฝ่ายโสตทัศนศึกษา	สำนักหอสมุด/2,000 คน
19	1-28 ก.พ. 37	ที่ค้นหนังสือ	บรรณารักษ์และเจ้าหน้าที่	สำนักหอสมุด/3,000 คน
20	7-20 ก.พ. 37	วันแห่งความรัก	ฝ่ายโสตทัศนศึกษา	สำนักหอสมุด/2,000 คน
21	16-31 มี.ค. 37	แนะนำการถ่ายภาพให้สวย	ฝ่ายโสตทัศนศึกษา	สำนักหอสมุด/2,000 คน

การจัดนิทรรศการ (ต่อ)

ลำดับ ที่	ระยะเวลาที่จัด	เรื่อง	ผู้ดำเนินการ	สถานที่/ จำนวนผู้เข้าร่วม
22	1-7 เม.ย. 37	วันจักรีและวันประสูติของ สมเด็จพระเทพรัตนราชสุดาฯ	ฝ่ายโสตทัศนศึกษา	สำนักหอสมุด/2,000 คน
23	8-26 เม.ย. 37	วันสงกรานต์	ฝ่ายโสตทัศนศึกษา	สำนักหอสมุด/2,000 คน
24	27 เม.ย.-10 พ.ค.	วันฉัตรมงคล	ฝ่ายโสตทัศนศึกษา	สำนักหอสมุด/2,000 คน
25	พ.ค. 37	วันพืชมงคล	ฝ่ายโสตทัศนศึกษา	สำนักหอสมุด/2,000 คน
26	1-30 มิ.ย. 37	นิทรรศการหนังสือใหม่รับหน้าฝน	ฝ่ายโสตทัศนศึกษา	สำนักหอสมุด/2,000 คน
27	20-30 ก.ค. 37	วันคล้ายวันประสูติของ สมเด็จพระบรมโอรสาธิราชฯ	ฝ่ายโสตทัศนศึกษา	สำนักหอสมุด/2,000 คน
28	ก.ค. 37	ประเพณีสำคัญทางศาสนา เช่น วันอาสาฬหบูชาและวันเข้าพรรษา	ฝ่ายโสตทัศนศึกษา	สำนักหอสมุด/2,000 คน
29	1-7 ส.ค. 37	นิทรรศการสัปดาห์ห้องสมุด เฉลิมพระเกียรติพระบาทสมเด็จพระเจ้าอยู่หัวฯ ในวโรกาสทรงครองราชย์เป็นปีที่ 50	บรรณารักษ์และเจ้าหน้าที่ สำนักหอสมุด	สำนักหอสมุด/3,000 คน
30	1-20 ก.ย. 37	นิทรรศการเหรียญกษาปณ์ของไทย นิทรรศการเกี่ยวกับประเพณีของชาติจีน เช่น การไหว้เจ้าและการไหว้พระจันทร์	บรรณารักษ์และเจ้าหน้าที่ สำนักหอสมุด	สำนักหอสมุด/3,000 คน
<b>สำนักบริการวิชาการ</b>				
31	1-8 ธ.ค. 36	เผยแพร่ความรู้เรื่องเอดส์เนื่องในวันเอดส์โลก	ผศ.มนตรี แยมกลีกร	สำนักหอสมุด
32	9-16 เม.ย. 36	เผยแพร่ความรู้เรื่องเอดส์	ผศ.มนตรี แยมกลีกร	บริเวณงานประจำปีชลบุรี
33	24-26 มี.ค. 37	เผยแพร่ความรู้เรื่องเอดส์	ผศ.มนตรี แยมกลีกร	งานนัดพบแรงงาน มหาวิทยาลัยบูรพา
<b>สถาบันวิทยาศาสตร์ทางทะเล</b>				
34	8-15 ม.ค. 35	นิทรรศการด้านวิทยาศาสตร์ทางทะเล	สถาบันวิทยาศาสตร์ทางทะเล	งานฤดูหนาวและกาชาด จ.แพร่/5,000 คน
35	20-25 ก.ค. 37	โครงการฟื้นฟูแนวปะการังภาคตะวันออก	สถาบันวิทยาศาสตร์ทางทะเล	สถาบัน/5,000 คน
<b>ศูนย์บริหารทางการแพทย์</b>				
36	1-3 ธ.ค. 36	งานวันเอดส์โลก	ศูนย์บริการทางการแพทย์	ศูนย์บริการ ทางการแพทย์/1,600 คน



ลำดับ ที่	สิ่งพิมพ์ที่เผยแพร่	เรื่อง	ผู้เขียน
	<b>คณะพยาบาลศาสตร์</b>		
1	วารสารคณะพยาบาลศาสตร์ ปีที่ 1 ฉบับที่ 2 (ม.ค. - มิ.ย. 37)	ความต้องการขั้นพื้นฐานของผู้ป่วยต่อ พยาบาล การดูแลตนเองทางด้าน สุขภาพของผู้ประกอบอาชีพในโรงงาน อุตสาหกรรมภาคตะวันออก	อ.วัลภา คุณทรงเกียรติ รศ.เยาวลักษณ์ บรรจงปรุ อ.จินตนา วิชรสินธุ์
2	หนังสือ "THAI ASSOCIATION FOR TRAD IN REPTILES AND AMPHIBIANS" 2 - 6 พ.ค. 37	Removal of an incomplete absorbtable ylok in the newborn crocodile Seasonal Change of Sperm Morphology and Reproductive Tracts of Crocodylus sianensis Headlength proportion an predictable equation of Siomease crocodile's body length at Samutprakan Crocodile Farm and Zoo	- Panya Youngprapakorn and Auwanna Junprasert - Y. Kitiyanant - P. Youngprapakorn - C. Songtharesin - C. Tocharus - S. junprasert - K. Pavaxuthipaisit - Suwanna Junproasert - Panay Yungprapakorn
	<b>คณะมนุษยศาสตร์และสังคมศาสตร์</b>		
3	ข่าวสารสำนักหอสมุด มหาวิทยาลัยบูรพา	บทบาทของห้องสมุดในการส่งเสริมความ ก้าวหน้าทางวิชาการแก่มหาวิทยาลัย	น.ส.วาณี ฐานวงค์ศานติ
4	วารสารมนุษยศาสตร์และ สังคมศาสตร์ ปีที่ 2 ฉบับที่ 1	การสอนไวยากรณ์ด้วย Dietogloss Method	อ.สุชาติ รัตนะวานิชย์พันธุ์
5	เอกสารประกอบการสัมมนา เรื่อง การจัดทำแผนพัฒนาและ วัฒนธรรมในพื้นที่บริเวณภาคตะวันออก จัดโดยกระทรวงศึกษาธิการ ระหว่างวันที่ 11-12 พ.ค. 37	สภาพปัจจุบันของปัญหาและความต้องการ ในพื้นที่ชายฝั่งภาคตะวันออก	ร.ศ.ภารตี มหาพันธ์
	<b>คณะศึกษาศาสตร์</b>		
6	บทความวารสารรวมคำแห่ง สำนักหอสมุด	CAI เป็นไปได้ไหมกับเมืองไทย	รศ.ดร.ฉลอง ทับศรี
7	ข่าวสารสำนักหอสมุด ม.บูรพา	สำนักหอสมุด : ประวัติและวิวัฒนาการ	ดร.ศรีวรรณ มีคุณ
8	ข่าวสารสำนักหอสมุด ม.บูรพา	ปัญหาในการบริหารงานห้องสมุด มหาวิทยาลัยขนาดเล็ก	ดร.ศรีวรรณ มีคุณ
9	ข่าวสารสำนักหอสมุด ม.บูรพา	บทบาทของบรรณารักษ์กับการออกแบบ อาคารห้องสมุด	ดร.ศรีวรรณ มีคุณ

## เขียนบทความทางวิชาการเผยแพร่ทางสิ่งพิมพ์ (ต่อ)

ลำดับ ที่	สิ่งพิมพ์ที่เผยแพร่	เรื่อง	ผู้เขียน
10	ข่าวสารสำนักหอสมุด ม.บูรพา	บทความงานวิจัยเรื่องความพึงพอใจในการปฏิบัติงานของบุคลากรสำนักหอสมุด มหาวิทยาลัยบูรพา	ดร.ศรีวรรณ มีคุณ
11	ข่าวสารสำนักหอสมุด ม.บูรพา	ศัพท์น่ารู้เกี่ยวกับบรรณารักษ์ และ สารนิเทศศาสตร์	ดร.ศรีวรรณ มีคุณ
12	ข่าวสารสำนักหอสมุด ม.บูรพา	บ้านเล็กของลอร่า : ตามรอยวรรณกรรม	นางวันทนา กิติศรีวรรณธุ์
13	ข่าวสารสำนักหอสมุด ม.บูรพา	การใช้ห้องสมุดเพื่อการศึกษาค้นคว้า	นางวันทนา กิติศรีวรรณธุ์
14	ข่าวสารสำนักหอสมุด ม.บูรพา	การสร้างมนุษยสัมพันธ์ในการปฏิบัติงาน	น.ส.รัศมี คำมีอ่อน
15	ข่าวสารสำนักหอสมุด ม.บูรพา	มาคลายความเครียดกันเถิด	น.ส.จรรย์ญา ศุภวิทพัฒนา
16	ข่าวสารสำนักหอสมุด ม.บูรพา	มะเร็งเต้านม	น.ส.จรรย์ญา ศุภวิทพัฒนา
17	ข่าวสารสำนักหอสมุด ม.บูรพา	เพศขนาดความเย็บ.. ไมเคิล แองเจโล	นางวิภาวรรณ ปลัดคุณ
18	ข่าวสารสำนักหอสมุด ม.บูรพา <u>สถาบันวิทยาศาสตร์ทางทะเล</u>	ของฝากเล็กๆ น้อยๆ	น.ส.นงลักษณ์ คุณสนอง
19	หนังสือ 25 ปี สถาบันวิทยา	การใช้พื้นที่ชายฝั่ง : ผลกระทบต่อระบบนิเวศชายฝั่ง	นายสิทธิพันธ์ ศิริรัตนชัย
20	หนังสือ 25 ปี สถาบันวิทยา	สถานการณ์คุณภาพน้ำบริเวณชายฝั่งทะเลภาคตะวันออก	น.ส.แววตา ทองระอา
21	หนังสือ 25 ปี สถาบันวิทยา	ประโยชน์ของผลิตภัณฑ์ธรรมชาติจากทะเล	น.ส.วนิดา เลาหศิริ
22	หนังสือ 25 ปี สถาบันวิทยา	เทคโนโลยีชีวภาพทางทะเล “ยุทธศาสตร์เพื่อการพัฒนาในศตวรรษที่ 21”	น.ส.ชุตีวรรณ เดชสกุลวัฒนา
23	ข่าวสารสำนักหอสมุด ปีที่ 1 ฉบับที่ 3	เพลงก่อดอนพีชทะเลที่มีพิษ	นายประยูร สุรตระกูล
24	จุลสารสถาบันวิทยาศาสตร์ทางทะเล 2536	บทบาทของวิทยาศาสตร์ทางทะเลในการพัฒนาประเทศ	นายสิทธิพันธ์ ศิริรัตนชัย
25	จุลสารสถาบันวิทยาศาสตร์ทางทะเล 2536	ปลาพยาบาล (ผู้พิทักษ์ความสะอาด)	น.ส.วนิดา เลาหศิริ
26	จุลสารสถาบันวิทยาศาสตร์ทางทะเล ม.ค. - มี.ค.37	สถานการณ์ทรัพยากรในแนวปะการัง ในบริเวณชายฝั่งทะเลภาคตะวันออก	นายสิทธิพันธ์ ศิริรัตนชัย
27	จุลสารสถาบันวิทยาศาสตร์ทางทะเล ม.ค. - มี.ค. 37	ฟองน้ำ	น.ส.วนิดา เลาหศิริ
28	นิตยสารอิสเทิร์นส์	ชายฝั่งทะเลตะวันออก...ใครจะอนุรักษ์	นายสิทธิพันธ์ ศิริรัตนชัย
29	วารสารอัคนี	สินทรัพย์ในน่านน้ำไทย...จะหมดไปจริงหรือ	นายสิทธิพันธ์ ศิริรัตนชัย
30	วารสารอัคนี	เมื่อแนวปะการังถูกทำลายใครจะเสียประโยชน์	นายสิทธิพันธ์ ศิริรัตนชัย
31	วารสารอัคนี	ป่าชายเลน...ระบบนิเวศที่กำลังจะหมดไป	นายสิทธิพันธ์ ศิริรัตนชัย

เขียนบทความทางวิชาการเผยแพร่ทางสิ่งพิมพ์ (ต่อ)

ลำดับ ที่	สิ่งพิมพ์ที่เผยแพร่	เรื่อง	ผู้เขียน
32	วารสารอควีนี	สัตว์ทะเลจะสูญพันธุ์..ถ้าไม่ช่วยกันอนุรักษ์ (1)	นายสิทธิพันธ์ ศิริรัตนชัย
33	วารสารอควีนี	ผลกระทบของการพัฒนาอุตสาหกรรมต่อพื้นที่ชายฝั่งทะเล	นายสิทธิพันธ์ ศิริรัตนชัย
34	วารสารอควีนี	ทะเลสวยหาดทรายงามมีอีกหรือ..ที่มนุษย์ยังไม่ถึง	นายสิทธิพันธ์ ศิริรัตนชัย
35	วารสารอควีนี	ทะเล..มีใช้ที่ทิ้งขยะของมนุษย์อีกต่อไป	นายสิทธิพันธ์ ศิริรัตนชัย
36	วารสารอควีนี	เมื่อคุณภาพน้ำทะเลเปลี่ยนไปอะไรจะเกิดขึ้น	นายสิทธิพันธ์ ศิริรัตนชัย
37	มติชน	มหาวิทยาลัยบูรพา เร่งฟื้นฟูย้ายปลูกปะการัง	นายสิทธิพันธ์ ศิริรัตนชัย
38	เอกสารส่งเสริม	ค่ายวิทยาศาสตร์ทางทะเลสำหรับเยาวชน ครั้งที่ 9	
39	เอกสารงานวิจัย	Antimicrobial Activities of Marine sponges from the gulf of Thailand and Andaman Sea	Wanida Lohsiri
40	เอกสารงานวิจัย	Effects fo Cadmium and Zine on Growth of Marine Phytoplankton, Thalassiosira Weissflogil and Heterossigma akashino	Waewtaa Thongra-ra
41	เอกสารงานวิจัย	การศึกษาสารประกอบอินทรีย์เคมีและปฏิชีวนสารของพืชและสัตว์ทะเลบางชนิด	น.ส.วรวีวรรณ สังขศิลา และคณะ
42	เอกสารงานวิจัย	6 Z Neomanoalida from Marine Thai Sponge Hyrtios Carcetus (Keller)	Wanida Lohsiri
43	เอกสารงานวิจัย	การศึกษาไบโอแอทิฟ เมตาบอไลต์ของฟองน้ำในประเทศไทย	วนิดา เลาะศิริ และคณะ
44	เอกสารงานวิจัย	แบคทีเรียที่ก่อให้เกิดโรคในสถานเลี้ยงสัตว์น้ำเค็ม	น.ส.รัตนภรณ์ ศรีวิบูลย์

การเผยแพร่วิชาการทางวิทยุกระจายเสียง

รายการ วิทยุศาสตร์เพื่อประชาชน ออกอากาศ 1 ครั้ง/สัปดาห์

(๑๘) วิทยุศาสตร์เพื่อประชาชน ออกอากาศทุกวันศุกร์ เวลา ๑๖.๐๐-๑๖.๓๐ น.

ลำดับ ที่	ชื่อสถานีวิทยุ	ระบบ	บทความทางวิชาการเรื่อง	ผู้เขียน
1	สวท.ศรีสะเกษ	F.M.	มลพิษของสิ่งแวดล้อมในภาคตะวันออกเฉียงเหนือ	บัญญัติ สุขศรีงาม
2	สวท.บุรีรัมย์	F.M.	มลพิษของแหล่งน้ำและแนวทางอนุรักษ์คุณภาพน้ำ	สุดารัตน์ บุญจันทร์
3	สวท.ลำปาง	F.M.	วิกฤตการณ์ขาดแคลนน้ำและการแก้ปัญหา	บัญญัติ สุขศรีงาม
4	สวท.ลำพูน	F.M.	ภัยพิบัติประจำเดือน	สุภัณฑิลา เมฆขยา
5	สวท.พะเยา	F.M.	คอมพิวเตอร์กับปัญหาสุขภาพ	บัญญัติ สุขศรีงาม
6	สวท.สุราษฎร์ธานี	F.M.	โรคคอติด	สุภัณฑิลา เมฆขยา
7	สวท.นครศรีธรรมราช	F.M.	เห็ดพิษ	สุดารัตน์ บุญจันทร์
8	สวท.สงขลา	F.M.	สมองเสื่อมเป็นอย่างไร	บัญญัติ สุขศรีงาม
9	สวท.ยะลา	F.M.	ทำไมจึงต้องรณรงค์ต่อต้านโรคเอดส์	บัญญัติ สุขศรีงาม
10	ศูนย์การทหารม้า สระบุรี	F.M.	โรคอาหารเป็นพิษ ควรคิดแก้ไข	สุภัณฑิลา เมฆขยา
11	จังหวัดทหารบก กาญจนบุรี	F.M.	พลาสติกจากแบคทีเรีย	ศิริโฉม เหลืองอ่อน
12	อสมท.ระยอง	F.M.	โรคพิษสุนัขบ้าและการป้องกัน	นันทนา อรุณฤกษ์
13	กองทัพภาคที่ 3 พะเยา	F.M.	การอดอาหารเพื่อรักษาสุขภาพ	บัญญัติ สุขศรีงาม
14	กองพลทหารราบที่ 2 รอ. ปราจีนบุรี	F.M.	ผลเสียจากการดื่มสุรา	บัญญัติ สุขศรีงาม
15	สวท.ตราด	A.M.	วิกฤตการณ์ขาดแคลนน้ำในประเทศไทย	บัญญัติ สุขศรีงาม
16	วปด.8 กระจุกแบน สมุทรสาคร	A.M.	สารตะกั่วในอากาศ : ผลกระทบต่อเด็กนักเรียน	บัญญัติ สุขศรีงาม
17	วปด.17 ตรัง	A.M.	แมลงสาบ : พาหะนำโรคที่อยู่ใกล้ตัว	บัญญัติ สุขศรีงาม
18	กองทัพภาคที่ 1 จันทบุรี	A.M.	ปัญหาประชากรในประเทศอินเดีย	บัญญัติ สุขศรีงาม
19	กองทัพภาคที่ 1 ปราจีนบุรี	A.M.	ภูเขาไฟระเบิดกับปรากฏการณ์เรือนกระจก	บัญญัติ สุขศรีงาม
20	กองทัพภาคที่ 1 สุพรรณบุรี	A.M.	การเลิกใช้คลอรีนฟลูออโรคาร์บอน เพื่อความปลอดภัยของมนุษยชาติ	บัญญัติ สุขศรีงาม
21	มณฑลทหารบกที่ 11 สอนมัสกัน	A.M.	ยาเสพติดกับฟลูออไรด์	บัญญัติ สุขศรีงาม
22	มณฑลทหารบกที่ 13 ลพบุรี	A.M.	โรงงานอุตสาหกรรมกับการแก้ปัญหา วิกฤตการณ์ขาดแคลนน้ำ	บัญญัติ สุขศรีงาม
23	ทหารอากาศ 100 สงขลา	A.M.	ปรากฏการณ์น้ำทะเลเปลี่ยนสี	สุดารัตน์ บุญจันทร์
24	สวท.ชลบุรี	F.M.	น้ำอัดลม	บัญญัติ สุขศรีงาม
25	สวท.ขอนแก่น	F.M.	ธุรกิจสนามกอล์ฟ-กับปัญหาสิ่งแวดล้อม	บัญญัติ สุขศรีงาม
26	สวท.น่าน	F.M.	บทบาทจุลินทรีย์ในการหมักชีวภาพ	ศิริโฉม เหลืองอ่อน
27	สวท.ระนอง	F.M.	ตกขาว	สุภัณฑิลา เมฆขยา
28	มณฑลทหารบกที่ 14 ชลบุรี	F.M.	คุณภาพน้ำและแบคทีเรียก่อโรคในแม่น้ำ	สุภัณฑิลา เมฆขยา
29	กองทัพภาคที่ 1 ปราจีนบุรี	A.M.	บางปะกง ตอนที่ 1	
30	สวท.เชียงใหม่	F.M.	คุณภาพน้ำและแบคทีเรียก่อโรคในแม่น้ำบางปะกง ตอนที่ 2	สุภัณฑิลา เมฆขยา



รายการ วิทยาศาสตร์เพื่อประชาชน ออกอากาศ 1 ครั้ง/สัปดาห์

ลำดับ ที่	ชื่อสถานีวิทยุ	ระบบ	บทความทางวิชาการเรื่อง	ผู้เขียน
31	สวท.ภูเก็ต	F.M.	วันคุ้มครองโลก	บัญญัติ สุขศรีงาม
32	สวท.สตูล	F.M.	บุหรีกับการเกิดมะเร็ง	บัญญัติ สุขศรีงาม
33	สท.5 พัทยา	F.M.	สารประกอบคลอรีนกับมะเร็งของเต้านม	บัญญัติ สุขศรีงาม
34	ทหารอากาศ 016 จันทบุรี	F.M.	เบาหวานและการตรวจเลือด	บัญญัติ สุขศรีงาม
35	สวท.อุบลราชธานี	F.M.	ความเสี่ยงโทรมของป้าชายเลนในภาคตะวันออก	บัญญัติ สุขศรีงาม
36	สวท.สุรินทร์	F.M.	โสเภณีในรัสเซีย	บัญญัติ สุขศรีงาม
37	สวท.น่าน	A.M.	สายพืชมืดเอนเอากับปัญหาอาชญากรรม	บัญญัติ สุขศรีงาม
38	สวท.จันทบุรี	A.M.	โรคปอดบวมที่เกิดในโรงพยาบาล ตอนที่ 1	นันทนา อรุณฤกษ์
39	สวท.นครราชสีมา	F.M.	โรคปอดบวมที่เกิดในโรงพยาบาล ตอนที่ 2	นันทนา อรุณฤกษ์
40	สวท.เชียงราย	F.M.	ภัยเงียบของสตรีไทย	บัญญัติ สุขศรีงาม
41	สวท.พิษณุโลก	F.M.	วิกฤตการณ์ภัยแล้งในประเทศไทย	บัญญัติ สุขศรีงาม
42	สวท.ตาก	F.M.	การพัฒนาการรักษาโรค	อานูเทพ ภาสุระ
43	สวท.ตรัง	F.M.	การใช้สารป้องกันกำจัดแมลงในครัวเรือน	เศรษฐวัชร ฉ่ำศาสตร์
44	สวท.นราธิวาส	F.M.	การสุขภาพสิ่งแวดล้อมในชุมชน	อานูเทพ ภาสุระ
45	กองทัพภาคที่ 4 สงขลา	F.M.	บทสัมภาษณ์วิทยาศาสตร์และเทคโนโลยี	ดร.เกษม จาติกวณิช
46	ยายเกราะ 828 ระยอง	A.M.	ปัญหาสุขภาพจิตใจในสังคม	สุบัณฑิต เมฆขยาย
47	อสมท.ตราด	F.M.	ตำรวจกับมลพิษทางอากาศ	สุบัณฑิต เมฆขยาย
48	สท.10 ตราด	F.M.	แมลงสาบภัยร้ายในบ้านเรือน	บัญญัติ สุขศรีงาม

การเผยแพร่วิชาการทางรายการโทรทัศน์ ช่อง 11 รายการสืบสานศิลป์

ลำดับ ที่	ระยะเวลาออกอากาศ	เรื่อง	ผู้ผลิตรายการ
1	ต.ค.36	ตอน สานิตเครื่องดนตรีระนาดเอก	ผศ.มนตรี แย้มกสิกร
2	พ.ย.36	ตอน สานิตเครื่องดนตรีระนาดทุ้ม	ผศ.มนตรี แย้มกสิกร
3	ธ.ค.36	ตอน สานิตเครื่องดนตรีฆ้องวงใหญ่	ผศ.มนตรี แย้มกสิกร
4	ม.ค.37	ตอน สานิตเครื่องดนตรีฆ้องวงเล็ก	ผศ.มนตรี แย้มกสิกร
5	ก.พ.37	ตอน สานิตเครื่องเป่าปี่มอญ	ผศ.มนตรี แย้มกสิกร
6	มี.ค.37	ตอน สานิตเครื่องดนตรีเปิงมางคอกตะโพนมอญ	ผศ.มนตรี แย้มกสิกร
7	เม.ย.37	ตอน สานิตเครื่องดนตรีฆ้องมอญวงใหญ่ จิ้งเขมเล็ก 3 ชั้น วงปี่พาทย์มอญ	ผศ.มนตรี แย้มกสิกร
8	พ.ค.37	ตอน สานิตเครื่องเป่า ปี่ชวา เดี่ยวเพลงสาระห่มแหก	ผศ.มนตรี แย้มกสิกร
9	มิ.ย.37	ตอน สานิตเครื่องเป่า ปี่ใน เดี่ยวขลุ่ยเพียงออ	ผศ.มนตรี แย้มกสิกร
10	ก.ค.37	ตอน สานิตกลองแขก วงมโหรี	ผศ.มนตรี แย้มกสิกร
11	ส.ค.37	ตอน สานิตเครื่องเป่า ขลุ่ยเพียงออ	ผศ.มนตรี แย้มกสิกร
12	ก.ย.37	ตอน สานิตเครื่องกำกับจังหวะ ฉิ่ง ฉาบ กรับ โหม่ง วงเครื่องสาย	ผศ.มนตรี แย้มกสิกร

การส่งเสริมศิลปวัฒนธรรม  
 วัตถุประสงค์เพื่อส่งเสริมศิลปวัฒนธรรมของประเทศไทย  
 วัตถุประสงค์เพื่อส่งเสริมศิลปวัฒนธรรมของประเทศไทย  
 วัตถุประสงค์เพื่อส่งเสริมศิลปวัฒนธรรมของประเทศไทย  
 วัตถุประสงค์เพื่อส่งเสริมศิลปวัฒนธรรมของประเทศไทย  
 วัตถุประสงค์เพื่อส่งเสริมศิลปวัฒนธรรมของประเทศไทย  
 วัตถุประสงค์เพื่อส่งเสริมศิลปวัฒนธรรมของประเทศไทย

ลำดับที่	ชื่อโครงการ	ผู้รับผิดชอบ	งบประมาณ	ปีงบประมาณ	หมายเหตุ
1	โครงการส่งเสริมศิลปวัฒนธรรม	นางสาว...	...	...	...
2	โครงการส่งเสริมศิลปวัฒนธรรม	นางสาว...	...	...	...
3	โครงการส่งเสริมศิลปวัฒนธรรม	นางสาว...	...	...	...
4	โครงการส่งเสริมศิลปวัฒนธรรม	นางสาว...	...	...	...
5	โครงการส่งเสริมศิลปวัฒนธรรม	นางสาว...	...	...	...
6	โครงการส่งเสริมศิลปวัฒนธรรม	นางสาว...	...	...	...

## งานส่งเสริมศิลปวัฒนธรรม

บทบาทของมหาวิทยาลัยในด้านการทำนุบำรุงและส่งเสริมศิลปวัฒนธรรม เน้นหนักไปในทางการบริการวิชาการ และการจัดกิจกรรมการแสดงซึ่งยังมีบทบาท และการสนับสนุนอย่างจำกัด แต่มหาวิทยาลัยได้ตระหนักถึงความสำคัญ และกำหนดเป็นนโยบายหลักในการดำเนินงาน จึงได้จัดตั้งหน่วยงานใหม่ เพื่อเป็นศูนย์กลางในการดำเนินงานด้านศิลปวัฒนธรรม ได้แก่ โครงการจัดตั้งสถาบันศิลปะและวัฒนธรรม สำหรับในรอบปีที่ผ่านมามหาวิทยาลัยได้ปฏิบัติภารกิจต่าง ๆ ดังนี้

ลำดับ ที่	ระยะเวลาที่จัด	กิจกรรม	ผู้จัด	สถานที่จัด/ จำนวนผู้เข้าร่วม
1	24 ก.พ. 37	ผู้อำนวยการสถาบัน นาฏศิลป์บัลเลต์ฝรั่งเศส Le Groupe International des. 8 ได้นำคณะมาเยี่ยม ชมโครงการฯ และขอชมการแสดงนาฏศิลป์ และดนตรีไทย	โครงการจัดตั้งสถาบันศิลปะ และวัฒนธรรม	อาคารบริการวิชาการ/ 12 คน
2	25 ก.พ. 37	ประกวดดนตรีไทยระดับนักเรียน ภาคตะวันออกเฉียงเหนือครั้งที่ 14	โครงการจัดตั้งสถาบันศิลปะและ วัฒนธรรม ร่วมกับคณะ และหน่วยงานต่าง ๆ	อาคาร 60 พรรษา/ 1,200 คน
3	13 เม.ย. 37	จัดงานวันสงกรานต์และวันผู้สูงอายุ	โครงการจัดตั้งสถาบันศิลปะ และวัฒนธรรม ร่วมกับคณะ และหน่วยงานต่าง ๆ	โรงยิมเปิด/150 คน
4	ก.ค. 37	พิธีไหว้ครู	นิสิตคณะพยาบาลศาสตร์	ร.ร.สาธิต "พิบูลบำเพ็ญ"
5	6 ส.ค. 37	จัดประกวดความสามารถทางวิชาการ เรียงความเนื่องในวโรกาสเฉลิมพระชนม์ พรรษามหาราชินี	คณะมนุษยศาสตร์และสังคมศาสตร์	นักเรียนชั้นมัธยมศึกษา ภาคตะวันออกเฉียง
6	16 ส.ค. 37	ทัศนศึกษาแหล่งวัฒนธรรม สำคัญในเขต ภาคตะวันออกเฉียงเหนือตอนบน	นางภารดี มหาจันทร์ น.ส. มัทนา เกษกมล น.ส. โสภา ชานะมูล	เขตภาคตะวันออกเฉียง ตอนบน/60 คน



ผู้สมัครคัดเลือกเข้าศึกษาต่อในระดับปริญญาตรีต้องมีคุณสมบัติและผลสัมฤทธิ์ตามที่กำหนด โดยผู้สมัครต้องมีอายุไม่เกิน 25 ปีบริบูรณ์ และต้องเป็นบุคคลที่จบมัธยมศึกษาตอนต้นหรือเทียบเท่า หรือมีผลสัมฤทธิ์ทางการเรียนในระดับมัธยมศึกษาตอนต้นหรือเทียบเท่าตามที่กำหนดไว้

ข้อควรระวังในการสมัครเรียน ได้แก่ การสมัครเรียนซ้ำ การสมัครเรียนเกินขีดความสามารถ การสมัครเรียนเกินขีดความสามารถที่กำหนดไว้ การสมัครเรียนเกินขีดความสามารถที่กำหนดไว้ การสมัครเรียนเกินขีดความสามารถที่กำหนดไว้

## กิจการนิสิตนักศึกษา

- 1) งานกิจกรรมนิสิต
- 2) งานทุนการศึกษา

## งานกิจกรรมนิสิตนักศึกษา

งานกิจกรรมนิสิตนักศึกษา มีภารกิจเพื่อส่งเสริมและสนับสนุนให้นิสิตของมหาวิทยาลัยได้ร่วมทำกิจกรรมเสริมหลักสูตร เพื่อให้บัณฑิตมีประสบการณ์ทางด้านสังคมและทำตนเป็นประโยชน์ต่อชุมชน โดยให้ความสำคัญของการอยู่ร่วมกันเป็นหมู่คณะโดยสันติ สำคัญในหลักการของมิตรภาพและคุณธรรม ซึ่งมีผลงานในรอบปีดังนี้

งานกิจกรรมนิสิต แบ่งเป็น 4 ประเภท จำนวน 29 ชมรม ประกอบด้วย ประเภทบำเพ็ญสาธารณประโยชน์ 2 ชมรม คือ ชมรมอาสาพัฒนาและบำเพ็ญประโยชน์ และชมรมอนุรักษ์ทรัพยากรธรรมชาติ และสิ่งแวดล้อม ประเภทกิจกรรมส่งเสริมวิชาการ 4 ชมรม คือ ชมรมสื่อสาร ชมรมภาษาอังกฤษ ชมรมเพาะเลี้ยงและอนุรักษ์



ทรัพยากรน้ำ และชมรมถ่ายภาพ ประเภทกิจกรรมทางศิลปวัฒนธรรม 8 ชมรม คือ ชมรมศิลปกรรม ชมรมพุทธศาสนา ชมรมนาฏศิลป์ ชมรมศิลปการแสดง ชมรมดนตรีไทย ชมรมวรรณศิลป์ ชมรมภาษาและวัฒนธรรม และชมรมดนตรีสากล และประเภทกิจกรรมกีฬาอีก 15 ชมรม คือ ชมรมแบดมินตัน บาสเกตบอล ฮ็อกกี้ หมากรุกกระดาน ซอฟท์บอล วูตวู้ บิดจ์ กรีฑา เปตอง เทนนิส ตะกร้อ วอลเลย์บอล ฟุตบอล เซียร์ เทเบิลเทนนิส และชมรมกรีฑา

ระยะเวลาที่จัด	กิจกรรม	สถานที่จัด
<b>ด้านบำเพ็ญสาธารณประโยชน์</b>		
11-25 ต.ค. 36	- โครงการค่ายน้ำบ่อชะอม	อ.แก่งหางแมว จ.จันทบุรี
9-13 ต.ค. 36	- โครงการค่ายอาสาและพัฒนาสาธารณสุข	อ.ท่าตะเกียบ จ.ฉะเชิงเทรา
20-21 พ.ย. 36	- โครงการค่ายภาษาไทยรวมใจสร้างฝันครั้งที่ 1	อ.บ้านบึง จ.ชลบุรี
12-31 มี.ค. 37	- โครงการค่ายอาสาพัฒนาชนบท	จ.จันทบุรี
15-23 ต.ค. 37	- โครงการความฝันสัญจร	โรงเรียนบ้านหนองหอย อ.ศรีมหาโพธิ์ จ.ปราจีนบุรี
12 มิ.ย. 37	- โครงการเสวนาเรื่องชีวิตกับธรรมชาติ และสิ่งแวดล้อม : ภาพสะท้อนจากไดโน และจิงโจ้	ห้องประชุมสำนักบริการวิชาการ มหาวิทยาลัยบูรพา
ก.ค. 37	- โครงการปลูกป่าชายเลน	จังหวัดชลบุรี
12-14 ส.ค. 37	- โครงการค่ายเพื่อนใหม่ (เฉลิมพระเกียรติ)	โรงเรียนบ้านหนองเสือ จ.สระแก้ว
18 ส.ค. 37	- โครงการรณรงค์พัฒนาความสะอาด มหาวิทยาลัย	มหาวิทยาลัยบูรพา
16-17 ต.ค. 37	- โครงการหาดสีเขียว	ชายหาดบางแสน จ.ชลบุรี
<b>ด้านศิลปวัฒนธรรม</b>		
ต.ค. 36	- โครงการค่ายเยาวชนส่งเสริมศิลปวัฒนธรรม	มหาวิทยาลัยบูรพา
8-13 พ.ย. 36	- โครงการเผยแพร่ศิลปวัฒนธรรมไทย มุ่งเหนือ	จ.กำแพงเพชร ตาก เชียงใหม่
11-17 พ.ย. 36	- โครงการแข่งขันดนตรีเยาวชนชิงถ้วยพระราชทานฯ ชิงชนะเลิศแห่งประเทศไทย	มหาวิทยาลัยบูรพา
9 พ.ย.-9 ม.ค. 37	- โครงการบูรพาสังคีต	มหาวิทยาลัยบูรพา
17 พ.ย.-ก.พ. 37	- โครงการตักบาตรวันพุธ	มหาวิทยาลัยบูรพา
5 ธ.ค. 36	- โครงการงานเฉลิมพระเกียรติพระบาทสมเด็จพระเจ้าอยู่หัว	มหาวิทยาลัยบูรพา
ธ.ค. 36	- โครงการงานดนตรีไทยอุดมศึกษา	มหาวิทยาลัยธรรมศาสตร์
ม.ค. 37	- โครงการร่วมงานศิลปวัฒนธรรม 6 วิทยาเขต	มศว.มหาสารคาม
มี.ค. 37	- โครงการค่ายเยาวชนดนตรีไทย	มหาวิทยาลัยบูรพา
15 มิ.ย.-ก.ย. 37	- โครงการตักบาตรวันพุธเฉลิมพระเกียรติ	มหาวิทยาลัยบูรพา
23 มิ.ย. 37	- โครงการบูรพาสังคีต	เวทีกลางแจ้ง มหาวิทยาลัยบูรพา
3-6 ก.ค. 37	- โครงการสะพานเชื่อมดวง	ห้อง L1 มหาวิทยาลัยบูรพา
ก.ค. 37	- โครงการฟื้นฟูศิลปการแสดงและดนตรีพื้นเมือง	มหาวิทยาลัยบูรพา
9 ก.ค. 37	- โครงการบายศรีสู่ขวัญน้องชาวเหนือ	มหาวิทยาลัยบูรพา
12-17 ก.ค. 37	- โครงการศิลปวัฒนธรรมภูมิภาค ครั้งที่ 3	ม.สงขลานครินทร์ ปัตตานี
12-19 ก.ค. 37	- โครงการหล่อเทียนและแห่เทียนพรรษา	มหาวิทยาลัยบูรพา
22 ก.ค. 37	- โครงการเวียนเทียนวันสำคัญทางพระพุทธศาสนา	หอพระ มหาวิทยาลัยบูรพา
1 ส.ค. 37	- โครงการอนุรักษ์เพลงไทย	มหาวิทยาลัยบูรพา
6 ส.ค. 37	- โครงการธรรมสัญจร ครั้งที่ 1	จัดนอกมหาวิทยาลัย

ระยะเวลาที่จัด	กิจกรรม	สถานที่จัด
10 ส.ค. 37	- โครงการอาหารมังสวิรัต	โภชนาการ มหาวิทยาลัยบูรพา
18 ส.ค. 37	- โครงการบูรพาสังคีต	เวทีกกลางแจ้ง และสวนนันทนาการใหญ่ ม.บูรพา
18 ส.ค. 37	- โครงการดนตรีกีวีสันติภาพ	โภชนาการใหญ่ ม.บูรพา
21 ส.ค. 37	- โครงการ ADC 407	โภชนาการใหญ่ ม.บูรพา
25 ส.ค. 37	- โครงการอนุรักษ์เพลงลูกทุ่งไทย	เวทีกกลางแจ้ง ม.บูรพา
10 ส.ค. 37	- โครงการวันแม่	มหาวิทยาลัยบูรพา
<b>ด้านส่งเสริมวิชาการ</b>		
ก.พ. 37	- โครงการงานค่ายวันวิทยาศาสตร์	มหาวิทยาลัยบูรพา
ส.ค.-ก.ย. 37	- โครงการสื่อเสียงใส	มหาวิทยาลัยบูรพา
มิ.ย.-ต.ค. 37	- โครงการเผยแพร่ความรู้และข่าวสารด้าน ผลิตภัณฑ์อาหาร	มหาวิทยาลัยบูรพา
11 ส.ค. 37	- โครงการแข่งขันตอบปัญหาภาษาอังกฤษภาคตะวันออกเฉียงเหนือ ครั้งที่ 4	มหาวิทยาลัยบูรพา
8 ครั้งต่อปีการศึกษา	- โครงการตีหนังสื่อนอกเวลาสำหรับนิสิต ชั้นปีที่ 1	มหาวิทยาลัยบูรพา
ส.ค. 37	- โครงการจัดฉายเทปโทรทัศน์ภาษาอังกฤษ	มหาวิทยาลัยบูรพา
เทอมต้น	- โครงการฝึกอบรมการดำน้ำหลักสูตรดำน้ำเบื้องต้น	มหาวิทยาลัยบูรพา
<b>ด้านกีฬา</b>		
9-10 ต.ค. 36	- โครงการส่งแข่งขันฮอกกี 7 คน ชิงชนะเลิศแห่งประเทศไทย	สนามกีฬาห้วยหมาก กรุงเทพฯ
16-29 ต.ค. 36	- โครงการแข่งขันกีฬาบาสเกตบอลชิงถ้วยพระราชทาน ข	สนามอินดอร์สเตเดียม
29 ต.ค. -	- โครงการส่งแข่งขันกีฬาซอกบอลชิงชนะเลิศแห่งประเทศไทย ครั้งที่ 16	สนามกีฬาทองหลาง ปตอ.
2 พ.ย. 36	- โครงการกีฬามหาวิทยาลัยแห่งประเทศไทย ครั้งที่ 21	ม.จุฬา กรุงเทพฯ
17-26 พ.ย. 36	- โครงการบูรพาเกมส์	มหาวิทยาลัยบูรพา
ม.ค. 37	- โครงการจัดทำนันทนาการเปิดโลกกิจกรรม	โภชนาการใหญ่ ม.บูรพา
3-5 ก.ค. 37	- โครงการฝึกสอนกีฬาเบสบอล	มหาวิทยาลัยบูรพา
ก.ค. 37	- โครงการวิ่งประเพณีเขาสามมุข	เขาสามมุข จ.ชลบุรี
8 ก.ค. 37	- โครงการวิ่งประเพณีเขาเขียว	เขาเขียว จ.ชลบุรี
ก.ค. 37	- โครงการเชียร์ร่วมสถาบัน ครั้งที่ 1	มหาวิทยาลัยบูรพา
4-8 ก.ค. 37	- โครงการตัดสินการประกวดพาเหรด และกองเชียร์กีฬาน้องใหม่	มหาวิทยาลัยบูรพา
22-27 ก.ค. 37	- โครงการแบคมินตันดาวรุ่งปีการศึกษา 2537	มหาวิทยาลัยบูรพา
19-29 ก.ค.37	- โครงการแข่งขันหมากลุกไทย	มหาวิทยาลัยบูรพา
ส.ค. 37	- โครงการหมากลุกกระดานดาวรุ่ง	มหาวิทยาลัยบูรพา



การดำเนินงาน (ต่อ)

ระยะเวลาที่จัด	กิจกรรม	สถานที่จัด
ส.ค. 37	- โครงการเทเบิลเทนนิสดาวรุ่งภายใน	มหาวิทยาลัยบูรพา
14-19 ส.ค. 37	- โครงการมวยสากลดาวรุ่งมุ่งสู่กีฬามหาวิทยาลัย	มหาวิทยาลัยบูรพา
20-21 ส.ค.37	- โครงการแข่งขันกีฬาเปตองภายใน	มหาวิทยาลัยบูรพา
ส.ค.37	- โครงการซอฟท์บอลเชื่อมสัมพันธ์ไมตรี ครั้งที่ 1	มหาวิทยาลัยบูรพา
ต.ค.37	- โครงการแข่งขันไทยแลนด์ซอฟท์บอล แชมเปียนชิพ ครั้งที่ 17	มหาวิทยาลัยบูรพา
ภาคเรียนที่ 1/37	- โครงการอบรมความรู้เกี่ยวกับบริดจ์	มหาวิทยาลัยบูรพา
ภาคเรียนที่ 1/37	- โครงการจัดนิทรรศการให้ความรู้เกี่ยวกับบริดจ์	มหาวิทยาลัยบูรพา
ภาคเรียนที่ 1/37	- โครงการพัฒนาเทเบิลเทนนิส	มหาวิทยาลัยบูรพา
ภาคเรียนที่ 1/37	- โครงการส่งเสริมพัฒนากีฬาวอลเลย์บอล	มหาวิทยาลัยบูรพา
ภาคเรียนที่ 1/37	- โครงการฝึกอบรมกีฬาสอฟท์บอล	มหาวิทยาลัยบูรพา
ภาคเรียนที่ 1/37	- โครงการส่งเสริมแข่งขันและกิจกรรมมูโย ประจำปี 2537	มหาวิทยาลัยบูรพา
ภาคเรียนที่ 1/37	- โครงการแข่งขันและกิจกรรมกรีฑา 2537	มหาวิทยาลัยบูรพา
ภาคเรียนที่ 1/37	- โครงการให้ความรู้ สาธิต ฝึกอบรมกรีฑา	มหาวิทยาลัยบูรพา
ภาคเรียนที่ 1/37	- โครงการส่งแข่งขันสอกกี้อาร์ยัคัพ	มหาวิทยาลัยรามคำแหง
ภาคเรียนที่ 1/37	- โครงการแข่งขันสอกกี้อองถ้วยจุฬาฯ	จุฬาลงกรณ์มหาวิทยาลัย
ภาคเรียนที่ 1/37	- โครงการส่งแข่งขันสอกกีเฟลสตีวอล	ราชกรีฑาสโมสร กรุงเทพฯ
ภาคเรียนที่ 1/37	- โครงการส่งแข่งขันสอกกี บียูคัพ	มหาวิทยาลัยบูรพา
000,15	00,5	จัด.บ
000,8	00,4	จัด.บ
000,01	00,2	จัด.บ
000,2	00,8	จัด.บ
000,8	00,8	จัด.บ
000,51	00,8	จัด.บ
000,2	00,2	จัด.บ
000,51	00,8	จัด.บ
000,2	00,2	จัด.บ
000,05	00,01	จัด.บ
000,05	00,02	จัด.บ
000,1	00,1	จัด.บ
000,51	00,51	จัด.บ

# งานบริการทุนการศึกษา

(๘๓) มกราคม ๒๕๖๓

มหาวิทยาลัยบูรพา ได้รับการสนับสนุนการศึกษาจากงบประมาณแผ่นดิน มูลนิธิ ธนาคาร บริษัทและผู้มีจิตศรัทธา เพื่อช่วยเหลือเงินที่ขาดแคลนทุนทรัพย์ หรือขาดผู้อุปการะ ที่มีความประพฤติเรียบร้อยและเรียนดี เพื่อเป็นสวัสดิการแก่นิสิต โดยในปีการศึกษา 2537 มีจำนวนทุนทั้งสิ้น 384 ทุน คิดเป็นเงิน 8,245,000 บาท ดังรายละเอียดดังนี้

ชื่อทุน	จำนวน ทุน	ระดับ ปริญญา	ทุนละ	รวมเงิน
<b>ทุนมูลนิธิ</b>				
1. ทุนศาสตราจารย์ ดร.อ่าง บัวศรี	1	ป.โท	3,000	3,000
2. ทุนนายห้างโรงปูนผู้หนึ่งฯ	2	ป.ตรี	2,500	5,000
3. ทุนนายห้างโรงปูนผู้หนึ่งฯ	3	ป.ตรี	8,000	24,000
3. มูลนิธิร่วมจิตต์น้อมเกล้าเพื่อเยาวชน	2	ป.ตรี	5,000	10,000
4. ทุนช่วยเหลือนักเรียนที่ขาดแคลนในพระบรมราชินูปถัมภ์	3	ป.ตรี	5,000	15,000
5. มูลนิธิชิน โสภณพานิช	5	ป.ตรี	4,000	20,000
6. มูลนิธิศรีวิสารวาจา	2	ป.ตรี	8,000	16,000
7. มูลนิธิเทียม-สายพิน ไซควัฒนา	2	ป.โท	5,000	10,000
	9	ป.ตรี	3,000	27,000
	2	ป.ตรี	4,000	8,000
	2	ป.ตรี	5,000	10,000
8. มูลนิธิศาสตราจารย์ ดร.พนัส หันนาคินทร์	1	ป.ตรี	3,000	3,000
9. มูลนิธิสยามกลการ	1	ป.ตรี	3,000	3,000
10. ทุนมัสกาศี มูลนิธิ	4	ป.ตรี	3,000	12,000
11. ทุนมูลนิธิเพื่อการศึกษาบริเวณชายแดน	1	ป.ตรี	5,000	5,000
12. ทุนมูลนิธิบุญชนะ อัดถาวร	2	ป.ตรี	6,500	13,000
13. ทุนมูลนิธิสมเด็จพระพุทธโฆษาจารย์	1	ป.ตรี	5,000	5,000
14. ทุนมูลนิธิเตี้ย จิราธิวัฒน์	3	ป.ตรี	10,000	30,000
15. ทุนมูลนิธิศาสตราจารย์ ดร.แถม นีรนินิ	1	ป.ตรี	20,000	20,000
16. มูลนิธิจุมภฏ - พันธุ์ทิพย์	1	ป.ตรี	7,000	7,000
	1	ป.ตรี	12,000	12,000
<b>รวมทุนมูลนิธิ</b>	3	ป.โท		13,000
	46	ป.ตรี		245,000

ชื่อทุน	จำนวน ทุน	ระดับ ปริญญา	ทุนละ	รวมเงิน
<b>ทุนธนาคาร</b>				
1. ธนาคารกรุงเทพฯ (มหาชน)	5	ป.ตรี	4,000	20,000
2. ธนาคารกสิกรไทย	1	ป.ตรี	4,000	4,000
3. ธนาคารออมสิน	2	ป.ตรี	4,000	8,000
4. ธนาคารศรีนครอนุสรณ์	1	ป.ตรี	4,000	4,000
<b>รวมทุนธนาคาร</b>	-	ป.โท		-
	9	ป.ตรี		36,000

ชื่อทุน	จำนวน ทุน	ระดับ ปริญญา	ทุนละ	รวมเงิน
<b>ทุนจากกองทุน</b>				
1. กองทุนธนาคารกสิกรไทย	2	ป.โท	5,000	10,000
2. กองทุนพระเทพคุณาธาร	11	ป.โท	3,000	33,000
3. กองทุน ดร.เสนาะ อุณาภูล	2	ป.โท	5,000	10,000
4. กองทุนอาจารย์ดำรง พวงสุวรรณ	23	ป.ตรี	3,000	69,000
5. กองทุนอาจารย์ชานี สุวรรณช่าง	4	ป.ตรี	5,000	20,000
6. กองทุนอาจารย์เพ็ญแข วงศ์สง่า	1	ป.ตรี	3,000	3,000
7. กองทุน ดร.เกษม จาติกวณิช	2	ป.ตรี	5,000	10,000
8. กองทุนคุณสมิทธิ์ - พ.ญ.จินดา เทียมประเสริฐ	3	ป.ตรี	5,000	15,000
9. กองทุนคุณสมิทธิ์ - พ.ญ.จินดา เทียมประเสริฐ	2	ป.ตรี	5,000	10,000
10. กองทุนปฐมฤกษ์	1	ป.ตรี	5,000	5,000
11. กองทุนอาจารย์ปรีชา เกาทอง	1	ป.ตรี	3,000	3,000
<b>รวมทุนจากกองทุน</b>	15	ป.โท		53,000
	38	ป.ตรี		138,000

ชื่อทุน	จำนวน ทุน	ระดับ ปริญญา	ทุนละ	รวมเงิน
<b>ทุนเอกชน (บริษัท, ห้างร้าน, ผู้มีจิตศรัทธา)</b>				
1. ทุนโรงกลั่นน้ำมันปิโตรเลียมเอสโซ่ (ศรีราชา)	5	ป.ตรี	5,000	25,000
2. ทุนบุญรอดพัฒนานิสิตนักศึกษา	30	ป.ตรี	5,000	150,000
3. ทุนสมเด็จพระสังฆราช	4	ป.ตรี	5,000	20,000
4. ทุนราลี โลห์แมน	1	ป.ตรี	5,000	5,000
5. ทุนสมาคมชาวใต้	3	ป.ตรี	6,000	18,000
6. ทุนคุณมนัส-อุดม รวยสำราญ	1	ป.ตรี	5,000	5,000
7. ทุนวัดศรีวนาราม	2	ป.ตรี	3,000	3,000
8. ทุน รศ.เชาวน์ มณีวงษ์	3	ป.ตรี	5,000	15,000
9. ทุนบริษัทกระเจกไทยอาซาฮี จำกัด	1	ป.ตรี	4,000	4,000
10. ทุนอุดหนุนมหาวิทยาลัยบูรพา	4	ป.ตรี	3,000	12,000
11. ทุนหิรัญลักษณ์	2	ป.ตรี	3,000	6,000
12. ทุนบริษัทเบอร์รี่เคเกอร์ จำกัด	9	ป.ตรี	7,000	63,000
13. ทุนอายิโนะเิมะไต้ะ (ครุทายาท)	11	ป.ตรี	4,000	44,000
14. ทุนกองทุนอาจารย์นิติ เรื่องรัตนากร	3	ป.ตรี	4,000	12,000
15. ทุน ผศ. วิจัย ภูณะกุล	1	ป.ตรี	4,000	4,000
16. ทุนบริษัทโตชิบา (ประเทศไทย) จำกัด	1	ป.ตรี	อยู่ระหว่างพิจารณา	
17. ทุน รศ.ดร.จรรยา ทิตาทร	2	ป.ตรี	5,000	10,000
18. ทุน จอ.อนันต์ อ่อนมั่นคง	5	ป.ตรี	2,000	10,000
19. ทุน ผศ.สุภัทร เรื่องศรีโรจน์	2	ป.ตรี	5,000	10,000
20. ทุนบริษัทคาโออินดัสเตรียล จำกัด	1	ป.โท	14,000	14,000
21. ทุนร้านค้าสหกรณ์บางแสน จำกัด	3	ป.ตรี	3,000	9,000
22. ทุนบริษัทเครือเจริญโภคภัณฑ์	5	ป.ตรี	10,000	50,000
23. ทุนฝ่ายเวชภัณฑ์ บริษัท จอห์นสัน แอนด์ จอห์นสัน (ไทย) จำกัด	1	ป.ตรี	20,000	20,000
24. ทุนบริษัท บิ๊กกรม โฮลดิ้ง จำกัด	1	ป.ตรี	10,000	10,000
25. ทุนศิริรัตน์ สีหเรศ	1	ป.ตรี	3,000	3,000
26. ทุนคุณอดุลย์ นัยบริภาค	1	ป.ตรี	5,000	5,000
27. ทุนคุณเฉลิม - คุณทองก้อน เพชรเจริญ	1	ป.ตรี	5,000	5,000
28. ทุนพระครูวิจิตร พัฒนโสภณ	5	ป.ตรี	5,000	25,000
29. ทุนคุณเลอเดช ทรัพย์กรานนท์	1	ป.ตรี	5,000	5,000
30. ทุน "WienInternational" (Thailand)	1	ป.ตรี	5,000	5,000
31. ทุนคุณหญิงกุลทรัพย์ - คุณไพโรจน์ เกษมแก้ว	2	ป.ตรี	5,000	10,000
32. ทุนหลวงปู่พระธรรมเสนานี	7	ป.ตรี	4,000	28,000
33. ทุน มรว.รสรินทร์ คัคณางค์	2	ป.ตรี	4,000	8,000
34. ทุน รอน.พ.ปัญญา ยังประภาส	1	ป.ตรี	3,000	3,000
35. ทุนศิริอุดมเศรษฐ์	2	ป.ตรี	3,000	6,000



ชื่อทุน	จำนวน ทุน	ระดับ ปริญญา	ทุนละ	รวมเงิน
36. ทุนสายสมร จารุสมบัติ	3	ป.ตรี	3,000	9,000
37. ทุน อ.สุวรรณมา - สุรศักดิ์ จันทระประเสริฐ	1	ป.ตรี	3,000	3,000
38. ทุนบริษัทไมซ์ดีไฟ จำกัด	1	ป.ตรี	3,000	3,000
39. ทุนห้างหุ้นส่วนเมืองชล จำกัด	1	ป.ตรี	3,000	3,000
<b>รวมทุนเอกชน</b>	1 132	ป.โท ป.ตรี		14,000 639,000

ชื่อทุน	จำนวน ทุน	ระดับ ปริญญา	ทุนละ	รวมเงิน
<b>ทุนโรงพยาบาล</b>				
1. ทุนโรงพยาบาลกรุงเทพพญา	1	ป.ตรี	4,000	4,000
2. ทุนโรงพยาบาลเจ้าพระยา	1	ป.ตรี	4,000	4,000
3. ทุนโรงพยาบาลสำโรงการแพทย์	1	ป.ตรี	6,000	6,000
4. ทุนโรงพยาบาลบำรุงราษฎร์	18	ป.ตรี	60,000	1,080,000
5. ทุนโรงพยาบาลตากสิน จันทบุรี	3	ป.ตรี	35,000	105,000
	7	ป.ตรี	70,000	490,000
6. ทุนโรงพยาบาลเปาโลเมโมเรียล	8	ป.ตรี	60,000	480,000
	4	ป.ตรี	30,000	120,000
7. ทุนโรงพยาบาลเอกปทุม	12	ป.ตรี	60,000	720,000
	17	ป.ตรี	30,000	510,000
	11	ป.ตรี	60,000	660,000
	8	ป.ตรี	90,000	720,000
8. ทุนโรงพยาบาลเกษมราษฎร์	12	ป.ตรี	120,000	1,440,000
9. ทุนสมาคมพยาบาลแห่งประเทศไทย สาขาภาคตะวันออก	11	ป.ตรี	60,000	660,000
	3	ป.ตรี	3,000	9,000
<b>รวมทุนโรงพยาบาล</b>	- 117	ป.โท ป.ตรี		- 7,008,000

ปีงบประมาณ	ปีบัญชี	ชื่อทุน	หน่วย วัด	จำนวน ทุน	ระดับ ปริญญา	ทุนละ	รวมเงิน
<b>ทุนส่วนราชการและรัฐวิสาหกิจ</b>							
001.		ทุนสำนักงานสลากกินแบ่งรัฐบาล	ปี	1	ป.ตรี	20,000	20,000
002.		ทุนสภาสังคมสงเคราะห์	ปี	1	ป.ตรี	3,000	3,000
003.		ทุนองค์การสะพานปลา	ปี	1	ป.ตรี	6,000	6,000
<b>รวมทุนส่วนราชการและรัฐวิสาหกิจ</b>				-	ป.โท		-
				3	ป.ตรี		29,000

ปีงบประมาณ	ปีบัญชี	ชื่อทุน	หน่วย วัด	จำนวน ทุน	ระดับ ปริญญา	ทุนละ	รวมเงิน
<b>งบประมาณแผ่นดิน</b>							
001.		1. ทุนสนับสนุนงานวิจัย	ปี	10	ป.ตรี	4,000	40,000
<b>เงินรายได้มหาวิทยาลัย</b>							
001.		1. ทุนเงินรายได้มหาวิทยาลัย	ปี	10	ป.ตรี	3,000	30,000
<b>รวมทั้งสิ้น</b>				19	ป.โท		80,000
				365	ป.ตรี		8,165,000
				384			8,245,000



# ความร่วมมือทางวิชาการและความช่วยเหลือในประเทศ

ระยะเวลาที่จัด	กิจกรรม	หน่วยงานที่ร่วมมือ
<b>คณะศึกษาศาสตร์</b> ก.ย. 36-ธ.ค. 37	โครงการความร่วมมือผลิตและประเมินซอฟต์แวร์คอมพิวเตอร์ช่วยสอนระหว่างภาควิชาเทคโนโลยีทางการศึกษาและบริษัทสหวิริยา จำกัด (มหาชน)	บริษัทสหวิริยา จำกัด (มหาชน)
<b>คณะสาธารณสุขศาสตร์</b> ตลอดปี	ข้อตกลงความร่วมมือกับมหาวิทยาลัยมหิดลและมหาวิทยาลัยบูรพา ในกิจกรรมดังต่อไปนี้ 1. ความร่วมมือในกิจกรรมด้านการศึกษาค้นคว้าวิจัยทางด้านวิชาการและบริการทางวิชาการ 2. การแลกเปลี่ยนบุคลากร 3. การแลกเปลี่ยนสารสนเทศและผลงานทางวิชาการในสาขาต่างๆ 4. การแลกเปลี่ยนนักศึกษา 5. กิจกรรมอื่นๆ ตามที่มหาวิทยาลัยทั้งสองเห็นสมควร	มหาวิทยาลัยมหิดล
พ.ค. 37	การทำ Course Syllabus ของรายวิชาต่างๆ ที่สอนในหลักสูตรปริญญาตรี ทั้ง 3 สาขา วิชาเอกคือ สาขาสาธารณสุขศาสตรบัณฑิต สาขาพยาบาลศาสตรบัณฑิต และสาขาสาธารณสุขศาสตรบัณฑิต	สมาคมอาชีวเวชศาสตร์แห่งประเทศไทย
	โครงการอบรมอาชีวเวชศาสตร์และสิ่งแวดล้อม	สมาคมอาชีวเวชศาสตร์แห่งประเทศไทย
<b>คณะวิศวกรรมศาสตร์</b> พ.ค. 37	การร่วมมือทางวิชาการ โดยคณะวิศวกรรมศาสตร์ มหาวิทยาลัยขอนแก่น ให้ความร่วมมือดำเนินการสอนวิชา IE 101 การฝึกภาคปฏิบัติในโรงงาน ให้แก่นิสิตคณะวิศวกรรมศาสตร์	มหาวิทยาลัยขอนแก่น
<b>สำนักหอสมุด</b> 1 ต.ค.36-30 ก.ย.37	ดำเนินการเชื่อมโยงเครือข่าย Internet โดยผ่านทาง NECTEC	ศูนย์เทคโนโลยีอิเล็กทรอนิกส์ และคอมพิวเตอร์แห่งชาติ (National Electronics and Computer Technology Center) (NECTEC)
<b>สถาบันวิทยาศาสตร์ทางทะเล</b>	<ul style="list-style-type: none"> <li>โครงการความร่วมมือระหว่างสถาบันวิทยาศาสตร์ทางทะเล คณะวิทยาศาสตร์ มหาวิทยาลัยบูรพา และมูลนิธิสถาบันวิทยาศาสตร์ทางทะเล ในพระบรมราชูปถัมภ์สมเด็จพระเทพรัตนราชสุดาฯ สยามบรมราชกุมารี ในการจัดทำ “โครงการอนุรักษ์ทะเลไทย”</li> <li>โครงการความร่วมมือระหว่างสถาบันวิทยาศาสตร์ทางทะเล มหาวิทยาลัยบูรพา กับสำนักงานพลังงานปรมาณูเพื่อสันติ ในโครงการ Marine Contaminants and Sediment Transport</li> </ul>	คณะวิทยาศาสตร์ มหาวิทยาลัยบูรพา มูลนิธิสถาบันวิทยาศาสตร์ทางทะเล สำนักงานพลังงานปรมาณูเพื่อสันติ



ระยะเวลาที่จัด	กิจกรรม	หน่วยงานที่ร่วมมือ
<p><b>สถาบันวิทยาศาสตร์ทางทะเล (ต่อ)</b></p> <ul style="list-style-type: none"> <li>- โครงการความร่วมมือระหว่างสถาบันวิทยาศาสตร์ทางทะเล มหาวิทยาลัยบูรพา กับสำนักงานนโยบายและแผนสิ่งแวดล้อม ในโครงการ “ฟื้นฟูแนวปะการัง บริเวณชายฝั่งทะเลภาคตะวันออก”</li> <li>- โครงการความร่วมมือระหว่างสถาบันวิทยาศาสตร์ทางทะเล มหาวิทยาลัยบูรพา กับกรมควบคุมมลพิษ ในโครงการ “การศึกษาคุณภาพน้ำ ในบริเวณชายฝั่งทะเลภาคตะวันออก”</li> <li>- โครงการความร่วมมือระหว่างสถาบันวิทยาศาสตร์ทางทะเล กับกรมสนับสนุนกองพลนาวิกโยธิน หน่วยบัญชาการ นาวิกโยธิน ในโครงการ “สำรวจและวิจัยเพื่อฟื้นฟูสภาพแวดล้อมชายฝั่งทะเล บริเวณอ่าวนาวิกโยธิน อำเภอสัตหีบ จังหวัดชลบุรี”</li> <li>- โครงการความร่วมมือระหว่างสถาบันวิทยาศาสตร์ทางทะเล กับบริษัทไทยออยล์ จำกัด ในโครงการ “ศึกษามลพิษขั้นต้นของน้ำทะเล บริเวณโรงกลั่นน้ำมัน”</li> <li>- โครงการความร่วมมือระหว่างสถาบันวิทยาศาสตร์ทางทะเล มหาวิทยาลัยบูรพา กับสำนักงานปศุสัตว์จังหวัดชลบุรี ในโครงการ “ลดมลภาวะในฟาร์มสุกรเขตอำเภอพนัสนิคม”</li> <li>- สถาบันวิทยาศาสตร์ทางทะเล ให้ความอนุเคราะห์ในการสตัฟฟ์ตะพาบน้ำ ให้แก่สวนสัตว์เปิดเขาเขียว องค์การสวนสัตว์แห่งประเทศไทย</li> <li>- การฝึกอบรม หลักสูตร “มลพิษทางน้ำ : เทคนิคการวิเคราะห์เบื้องต้น</li> </ul>	<p>สำนักงานนโยบายและแผนสิ่งแวดล้อม</p> <p>กรมควบคุมมลพิษ</p> <p>กรมสนับสนุนกองพลนาวิกโยธิน หน่วยบัญชาการนาวิกโยธิน</p> <p>บริษัทไทยออยล์ จำกัด</p> <p>สำนักงานปศุสัตว์ จังหวัดชลบุรี</p> <p>สวนสัตว์เปิดเขาเขียว องค์การสวนสัตว์แห่งประเทศไทย ห้องสมุดประชาชน “เฉลิมราชกุมารี” อำเภอบางละมุง จังหวัดชลบุรี</p>	
<p><b>โครงการจัดตั้งคณะศิลปกรรมศาสตร์</b></p> <p>ก.ย. 36-ต.ค. 37</p> <p>ก.ย. 36- ต.ค. 37</p>	<p>โครงการความร่วมมือทางศิลปกรรมกับมหาวิทยาลัยศิลปากร</p> <p>โครงการปฏิบัติการ Studio Design</p>	<p>มหาวิทยาลัยศิลปากร</p> <p>บริษัท TEA</p>

# สหกรณ์ออมทรัพย์มหาวิทยาลัยศรีนครินทรวิโรฒ จำกัด

(ต่อ) คณะกรรมการบริหารการเงิน

สหกรณ์ออมทรัพย์ มหาวิทยาลัยศรีนครินทรวิโรฒ จำกัด เริ่มก่อตั้งมาจาก สหกรณ์ออมทรัพย์ข้าราชการวิทยาลัยวิชาการศึกษา จำกัดสินไช เมื่อวันที่ 2 มกราคม พ.ศ. 2511 แล้วเปลี่ยนชื่อเป็นสหกรณ์ออมทรัพย์มหาวิทยาลัยศรีนครินทรวิโรฒ จำกัด เมื่อวันที่ 29 เมษายน พ.ศ. 2518 โดยมีวัตถุประสงค์ดังนี้

1. ส่งเสริมให้สมาชิกออมทรัพย์ โดยการถือหุ้น
2. รับฝากเงินจากสมาชิก
3. ดำเนินการให้บริการเงินกู้แก่สมาชิก

### เจ้าหน้าที่ประจำสำนักงานสาขามหาวิทยาลัยบูรพา

- |                       |                                  |
|-----------------------|----------------------------------|
| 1. นางสาวโสภา ทองชัย  | ผู้ช่วยผู้จัดการ                 |
| 2. นางมณฑา อ่ำช้าง    | เจ้าหน้าที่ทะเบียนหุ้นและเงินกู้ |
| 3. นายประภาส ยางจิตต์ | เจ้าหน้าที่เงินฝาก               |

### ผลงานในรอบปี

1. สมาชิกภาพ	3,497 คน
2. ฐานะทางการเงิน	
ทุนเรือนหุ้น	219,185,510.00 บาท
เงินรับฝาก	477,028,219.11 บาท
เงินสำรอง	26,167,495.46 บาท
ทุนสะสมต่างๆ	4,428,878.81 บาท
รวม	726,813,103.38 บาท

### 3. การบริการเงินฝาก

สหกรณ์ให้บริการเงินรับฝาก 5 ประเภท

- 3.1 เงินฝากประจำ 12 เดือน
- 3.2 เงินฝากประจำ 3 เดือน
- 3.3 เงินฝากประจำทรัพย์ทวี ระยะฝาก 2-5 ปี มีเงินโบนัสเมื่อฝากครบสัญญา
- 3.4 เงินฝากออมทรัพย์พิเศษ
- 3.5 เงินฝากออมทรัพย์

#### 4. การให้บริการเงินกู้

สหกรณ์ให้บริการเงินกู้ 3 ประเภท

- |                                    |               |
|------------------------------------|---------------|
| 4.1 เงินกู้ฉุกเฉิน วงเงินกู้สูงสุด | 30,000 บาท    |
| 4.2 เงินกู้สามัญ วงเงินกู้สูงสุด   | 360,000 บาท   |
| 4.3 เงินกู้พิเศษ วงเงินกู้สูงสุด   | 1,200,000 บาท |

หมายเหตุ เงินกู้พิเศษ เพื่อการเคหะสงเคราะห์ ชื้อยานพาหนะ เพื่อการศึกษาและส่งเสริมประกอบอาชีพ

#### 5. สมาชิกสหกรณ์ออมทรัพย์ คือ ข้าราชการและลูกจ้างประจำจาก 3 มหาวิทยาลัย

- (1) สำนักงานกลาง อยู่ที่มหาวิทยาลัยศรีนครินทรวิโรฒ (ประสานมิตร) กรุงเทพฯ
- (2) สำนักงานสาขา ม.บูรพา อยู่ที่มหาวิทยาลัยบูรพา จังหวัดชลบุรี
- (3) สำนักงานสาขาสงขลา อยู่ที่ มศว.ภาคใต้ จังหวัดสงขลา
- (4) สำนักงานสาขา ม.นเรศวร อยู่ที่ ม.นเรศวร จังหวัดพิษณุโลก







## ความร่วมมือกับต่างประเทศ

ระยะเวลาที่จัด	กิจกรรม	หน่วยงานที่ร่วมมือ
งานวิเทศสัมพันธ์ 11-31 ต.ค. 36	ผู้บริหารมหาวิทยาลัย เดินทางไปเจรจาและปรึกษาหารือความร่วมมือทางวิชาการ 1 คน	Indiana AUniversity ประเทศสหรัฐอเมริกา
16 ต.ค. 36 - 13 ก.พ. 37	ให้การรับรองผู้เชี่ยวชาญจาก Fulbright Program มาร่วมงานวิจัยกับคณะพยาบาลศาสตร์ 2 คน	Fulbright Program
2 พ.ย. 36 - 27 ก.พ. 37	ให้การรับรองอาสาสมัครช่วยสอน วิชาภาษาอังกฤษ 1 คน	สถานกงสุลไทย ประจำนครโตรอนโต ประเทศแคนาดา
17 พ.ย. 36 - 5 ก.พ. 37	ให้การรับรองผู้เชี่ยวชาญจากต่างประเทศร่วมงานวิจัย 2 คน	Brock University & Niagara College ประเทศแคนาดา
19 พ.ย. 36	ให้การรับรองคณะ IDAP Review Team ในการสำรวจข้อมูลความต้องการเบื้องต้นในการให้ความช่วยเหลือ 4 คน	รัฐบาลออสเตรเลีย
25 - 27 พ.ย. 36	ให้การรับรองคณะอาจารย์จากมหาวิทยาลัยสแตนฟอร์ด 12 คน	โครงการสตรีศึกษา มหาวิทยาลัย สแตนฟอร์ด ประเทศสหรัฐอเมริกา
30 พ.ย. 36	ประสานงานการจัดทำสัญญาจ้าง การขอใบอนุญาตทำงาน และการขอวีซ่าประเภทชั่วคราว ของอาจารย์จ้างชั่วคราวชาวต่างประเทศ (สอนภาษาอังกฤษ) 1 คน	คณะมนุษยศาสตร์และสังคมศาสตร์ กระทรวงแรงงานและสวัสดิการสังคม สำนักตรวจคนเข้าเมือง
9 ธ.ค. 36 - 14 ม.ค. 37	ประสานงานให้อาจารย์ ไปอบรมภาษาอังกฤษ (Intensive English Course) หลักสูตร IELTS 2 คน	Curtin University of Technology
19 ธ.ค. 36 - 17 ก.พ. 37	ให้การรับรองอาจารย์จากมหาวิทยาลัยแห่งชาติซุงนาม ตามโครงการความร่วมมือทางวิชาการ 1 คน	มหาวิทยาลัยแห่งชาติซุงนาม ประเทศสาธารณรัฐเกาหลี
24 ม.ค. 37	คณะวิทยาศาสตร์ได้รับทุนการศึกษาระดับปริญญาเอก หลักสูตร Biotechnology 1 คน	รัฐบาลออสเตรเลีย The University of Queensland
24 ก.พ. - 1 มี.ค. 37	ผู้บริหารมหาวิทยาลัยเดินทางไปเจรจาและลงนามสัญญาความร่วมมือทางวิชาการ 5 คน	มหาวิทยาลัยโมนาช ประเทศออสเตรเลีย
9 เม.ย. - 22 พ.ค. 37	ประสานงานให้อาจารย์และเจ้าหน้าที่ไปอบรมภาษา อังกฤษ (ELICOS) หลักสูตร IELTS 13 คน	Curtin University of Technology ประเทศออสเตรเลีย

ระยะเวลาที่จัด	กิจกรรม	หน่วยงานที่ร่วมมือ
30 เม.ย. 37	ประสานงานการจัดทำสัญญาจ้าง การขอใบอนุญาตทำงานและการขอวีซ่า ประเภทชั่วคราวของอาจารย์จ้างชั่วคราวชาวต่างประเทศ (สอนภาษาอังกฤษ) 2 คน	คณะมนุษยศาสตร์และสังคมศาสตร์ กระทรวงแรงงาน และสวัสดิการสังคม สำนักตรวจคนเข้าเมือง
6 ส.ค. - 21 ส.ค. 37	ประสานงานให้บุคลากรไปอบรมภาษาอังกฤษและศึกษาดูงานด้านการบริหารโรงพยาบาล 1 คน	Monash University ประเทศออสเตรเลีย
7-12 ก.ค. 37	ประสานงานให้อาจารย์คณะมนุษยศาสตร์และสังคมศาสตร์ เดินทางไปเจรจาในข้อตกลงความร่วมมือทางด้านวิชาการ (สอนภาษาจีน) 1 คน	มหาวิทยาลัยวัฒนธรรมและภาษา กรุงปักกิ่ง ประเทศสาธารณรัฐประชาชนจีน
25-30 ก.ค. 37	ให้การรับรองคณะผู้บริหารจากมหาวิทยาลัยแห่งชาติชุงนาม เดินทางลงนามสัญญาความร่วมมือทางวิชาการ 3 คน	Chungnam National University ประเทศสาธารณรัฐเกาหลี
1 ส.ค. 37	ประสานงานการจัดทำสัญญาจ้าง การขอใบอนุญาตทำงานและการขอวีซ่า ประเภทชั่วคราวของอาจารย์จ้างชั่วคราวชาวต่างประเทศ (สอนภาษาจีน) 1 คน	คณะมนุษยศาสตร์และสังคมศาสตร์ กระทรวงแรงงานและสวัสดิการสังคม สำนักตรวจคนเข้าเมือง
17 ส.ค. - 1 ต.ค. 37	ประสานงานในการรับพนักงานพยาบาลมาฝึกอบรม หลักสูตร Clinical Teaching and Community Health Nursing 8 คน	UNDP ประเทศสาธารณรัฐประชาชนลาว
24 - 31 ส.ค. 37	คณะกรรมการฝ่ายวิเทศสัมพันธ์เดินทางไปเจรจาและปรึกษาหารือความร่วมมือทางวิชาการ 4 คน	มหาวิทยาลัยโมนาช มหาวิทยาลัยเทคโนโลยีคอตเวีย RMIT ประเทศออสเตรเลีย
27 ต.ค. 37	ประสานงานให้ผู้บริหารมหาวิทยาลัยเดินทางไปเจรจาความร่วมมือทางวิชาการ และศึกษาข้อมูลเพิ่มเติมในการจัดตั้งโครงการศูนย์เทคโนโลยีสารสนเทศ 3 คน	สถาบันการศึกษา และหน่วยงานธุรกิจ เอกชน ประเทศสหรัฐอเมริกาและแคนาดา
<b>คณะพยาบาลศาสตร์</b>		
1 ก.ย.-1 เม.ย. 37	จัดประชุมวิชาการเกี่ยวกับ Bio-Psycho-Social Spiritual Aspect in Nursing Curriculum	มูลนิธิการศึกษาไทย-อเมริกัน (The Fullbright Program)
21 ธ.ค. 36 - 16 ก.พ. 37	โครงการแลกเปลี่ยนอาจารย์ระหว่างมหาวิทยาลัยชุงนามกับมหาวิทยาลัยบูรพา	มหาวิทยาลัยชุงนามประเทศเกาหลี
25 มี.ค.-22 พ.ค. 37	ส่งอาจารย์เข้าร่วมโครงการอบรมภาษาอังกฤษ	มหาวิทยาลัยเคอร์ติน ออสเตรเลีย
7-29 พ.ค. 37	ส่งอาจารย์และนิสิตเข้าร่วมโครงการแลกเปลี่ยน	มหาวิทยาลัยเคอร์ติน ออสเตรเลีย
23 เม.ย.-12 พ.ค. 37	ศึกษาดูงานและเจรจาความร่วมมือทางวิชาการกับสถาบันการศึกษาพยาบาลในประเทศสหรัฐอเมริกา รวม 7 แห่ง	สถาบันการศึกษาพยาบาล ในประเทศสหรัฐอเมริกา

ระยะเวลาที่จัด	กิจกรรม	หน่วยงานที่ร่วมมือ
<b>คณะมนุษยศาสตร์และสังคมศาสตร์</b>		
19 ต.ค. - 5 พ.ย. 36	โครงการแลกเปลี่ยนบุคลากร ศึกษาดูงานด้านหลักสูตร สาขาวิชาบรรณารักษศาสตร์และสารนิเทศศาสตร์	มหาวิทยาลัยเคอร์ดินประเทศออสเตรเลีย
1 ต.ค. - 30 ก.ย. 37	โครงการแลกเปลี่ยนนักศึกษาตามโครงการ UMAP	มหาวิทยาลัยเวคตอเรียประเทศออสเตรเลีย
<b>คณะศึกษาศาสตร์</b>		
27 ก.พ. - 6 มี.ค. 37	เดินทางไปเจรจาเพื่อแลกเปลี่ยนความร่วมมือทางวิชาการ	Monash University และ Victoria University of Technology ประเทศออสเตรเลีย
8 เม.ย.-25 พ.ค. 37	โครงการร่วมมือทางวิชาการเกี่ยวกับการพัฒนาบุคลากรของมหาวิทยาลัย	มหาวิทยาลัยเคอร์ดินประเทศออสเตรเลีย
<b>คณะวิศวกรรมศาสตร์</b>		
6 มี.ค.-5 เม.ย. 37	ศึกษาดูงานเกี่ยวกับหลักสูตรและห้องปฏิบัติการสาขาวิชาวิศวกรรมไฟฟ้า	School of Electrical and computer Engineering Curtin University Australia
18 เม.ย.-1 พ.ค. 37	ศึกษาดูงานเกี่ยวกับอุปกรณ์และเครื่องมือวัดทางไฟฟ้า	บริษัทเอกชน เฮอร์มันน์
18 เม.ย.-1 พ.ค. 37	ศึกษาดูงานเกี่ยวกับอุปกรณ์และเครื่องมือที่ใช้ในห้องปฏิบัติการวิศวกรรมโยธา	บริษัทเอกชน เฮอร์มันน์ และอังกฤษ
<b>สถาบันวิทยาศาสตร์ทางทะเล</b>		
	- โครงการความร่วมมือระหว่างสถาบันวิทยาศาสตร์ทางทะเล กับ สถาบันวิจัยสมุทรศาสตร์แห่งมหาวิทยาลัยโตเกียว (Ocean Research Institute, The University of Tokyo)	สถาบันวิจัยสมุทรศาสตร์แห่งมหาวิทยาลัยโตเกียว
	- โครงการร่วมมือระหว่างสถาบันวิทยาศาสตร์ทางทะเล กับกรมประมง มณฑลเจ้อเจียง และกรมการประมง มณฑลกว่างต้งแห่งสาธารณรัฐประชาชนจีน	กรมการประมง มณฑลเจ้อเจียง กรมการประมง มณฑลกว่างต้ง
	- โครงการร่วมมือระหว่างสถาบันวิทยาศาสตร์ทางทะเล กับพิพิธภัณฑ์สัตว์แห่งมหาวิทยาลัยโคเปนเฮเกน ประเทศเดนมาร์ก (The Zoological Museum of the University of Copenhagen)	พิพิธภัณฑ์แห่งมหาวิทยาลัยโคเปนเฮเกน
	- โครงการวิจัย เรื่องการศึกษาไบโอแอคทีฟ เมตาบอไลต์ ของฟองน้ำในประเทศไทย	ประเทศญี่ปุ่น
	- นักศึกษาชาวเยอรมัน จำนวน 15 คน มาศึกษาเยี่ยมชมประเทศไทย ศึกษาเกี่ยวกับป่าชายเลนและแนวปะการัง	มหาวิทยาลัย Rostock ประเทศเยอรมัน



ระยะเวลาที่จัด	กิจกรรม	หน่วยงานที่ร่วมมือ
	<b>สถาบันวิทยาศาสตร์ทางทะเล (ต่อ)</b> - โครงการ Marine Pollution Monitoring and Training Program - โครงการ ASEAN - Canada Coperative Program on Marine Science Phase II : Environmental Criteria (Toxicity Testing)	ประเทศสวีเดน ประเทศแคนาดา
<b>โครงการคณะศิลปกรรมศาสตร์</b> 2536-2537	- แลกเปลี่ยนทางวิชาการ-ข้อมูลจัดแสดงนิทรรศการศิลปกรรม - แลกเปลี่ยนอาจารย์นักศึกษาและจัดนิทรรศการร่วม - แลกเปลี่ยนทางวิชาการ-นิทรรศการ	สภาศิลปกรรมไทยในสหรัฐอเมริกา Curtin University Perth, Westcru Australia Nanyang Accda Mic of fine Arts Singa Pore
	<b>โครงการศูนย์ฝึกอบรมอุตสาหกรรมและสิ่งแวดล้อม (CIET)</b> 7-11 มี.ค. 37      ประชุมปรึกษาหารือ จัดทำแผนปฏิบัติงานร่วมกันในโครงการความร่วมมือเพื่อพัฒนาทรัพยากรมนุษย์ จำนวน 15 คน 5-16 พ.ค. 37      ประสานงานผู้เชี่ยวชาญแคนาดา ในการจัดการคุณภาพสิ่งแวดล้อมและคัดเลือกผู้รับทุนศึกษาต่อระดับปริญญาโท 2 ท่าน 29 พ.ค.-11 มิ.ย.      ประสานงานผู้เชี่ยวชาญแคนาดาในโครงการฝึกทักษะทางอุตสาหกรรมแก่ยุทธสตรีและคัดเลือกผู้รับทุนฝึกอบรม ณ ประเทศแคนาดา 6 ท่าน 7 มิ.ย. 37      ประชุมผู้บริหารโครงการฝึกอบรมทักษะทางอุตสาหกรรมแก่ยุทธสตรี จำนวน 19 คน 5 พ.ค.-11 มิ.ย.      ประสานงานผู้เชี่ยวชาญแคนาดาด้านการประเมินผลโครงการร่วมมือกันจำนวน 1 คน 16 มิ.ย.      ประชุมกรรมการโครงการจัดตั้งศูนย์ฝึกอบรมอุตสาหกรรมและสิ่งแวดล้อมจำนวน 23 คน 18 ก.ค.-4 ส.ค.      ปฏิบัติงานศึกษาวิจัยร่วมกับผู้เชี่ยวชาญแคนาดาตามความต้องการในการฝึกอบรมของผู้ประกอบการอุตสาหกรรม 4 กลุ่ม จำนวน 30 คน 29 ม.ค. 37      ประชุมที่ปรึกษาโครงการฝึกอบรมอุตสาหกรรมและสิ่งแวดล้อมจำนวน 9 คน 18 พ.ค.-11 ส.ค.      ปฏิบัติงานวิจัยกับผู้เชี่ยวชาญแคนาดาในการสำรวจพฤติกรรมภารกิจในเขตเทศบาลแหลมฉบัง จำนวน 1 คน	มหาวิทยาลัยบริดจ    วิทยาลัยในแองการา มหาวิทยาลัยบริดจ มหาวิทยาลัยบริดจ    วิทยาลัยในแองการา วิทยาลัยในแองการา วิทยาลัยในแองการา วิทยาลัยในแองการา มหาวิทยาลัยบริดจ





## โครงการจัดตั้งคณะศิลปกรรมศาสตร์

โครงการจัดตั้งคณะศิลปกรรมศาสตร์ จัดตั้งขึ้นเพื่อผลิตบัณฑิตในสาขาทัศนศิลป์ ออกแบบดุริยางคศาสตร์ และศิลปการแสดง เข้าสู่การสร้างสรรค์ในสังคมระบบธุรกิจอุตสาหกรรม ดำเนินการค้นคว้าวิจัย บริการวิชาการด้านศิลปกรรมศาสตร์ต่อสังคม และบำนาญศิลปะวัฒนธรรมของชาติอย่างเป็นรูปธรรมโดยสอดคล้องกับความเจริญเติบโตทางธุรกิจอุตสาหกรรมของภูมิภาคและประเทศชาติโดยรวม

การดำเนินงาน การผลิตบัณฑิต โครงการได้ดำเนินการเปิดสอนหลักสูตรศิลปกรรมศาสตรบัณฑิต (ศป.บ.) จำนวน 4 สาขาวิชา คือ สาขาวิชาจิตรกรรม นิเทศศิลป์ ภาพพิมพ์ และเซรามิกส์ โดยได้เริ่มเปิดรับนิสิตในปีการศึกษา 2536 เป็นปีแรก โดยในปีการศึกษา 2537 มีนิสิตทั้งสิ้น 152 คน เป็นนิสิตใหม่ 57 คน โดยจะมีผู้สำเร็จการศึกษารุ่นแรก ในปีการศึกษา 2539 จำนวน 51 คน

### การบริการวิชาการแก่สังคม

กิจกรรม	จำนวน
1. การจัดนิทรรศการ (เรื่อง)	3
2. การจัดบรรยาย (เรื่อง)	6
3. ส่งอาจารย์ไปร่วมบรรยาย (คน)	4
4. เขียนบทความทางวิชาการเผยแพร่ทางสิ่งพิมพ์ (เรื่อง)	4



# โครงการจัดตั้งสถาบันวิจัยและพัฒนา

โครงการจัดตั้งสถาบันวิจัยและพัฒนา จัดตั้งขึ้นเพื่อเป็นศูนย์กลางส่งเสริมบริการวิจัยแก่มหาวิทยาลัยและองค์กรที่เกี่ยวข้องในด้านข้อมูลข่าวสาร อุปกรณ์เครื่องมือ และเทคนิควิธีการ สนับสนุน ส่งเสริมและระดมทรัพยากร ในภูมิภาคตะวันออกเฉียงเหนือในการวิจัยและพัฒนาาร่วมกันอย่างมีประสิทธิภาพ โดยเน้นการวิจัยเชิงสหวิทยาการวิจัย ผสมผสาน ครอบคลุม เผยแพร่และประยุกต์ข้อมูล ผลงานวิจัยเพื่อพัฒนาภูมิภาค เป็นองค์กรที่ทำหน้าที่แลกเปลี่ยนความรู้ ให้ความร่วมมือและประสานงานด้านกิจกรรมวิชาการวิจัยและพัฒนา ระหว่างหน่วยงานทั้งในระดับชาติและระดับนานาชาติ และ สนับสนุนการศึกษาชั้นบัณฑิตศึกษา ในด้านการค้นคว้าและวิจัย

## การดำเนินงาน

กิจกรรม	ระยะเวลาที่ปฏิบัติ	จำนวน
1. จัดทำแผนงานวิจัยของโครงการ	พ.ค.-ก.ค.	14 โครงการ
2. จัดทำทำเนียบงานวิจัยและนักวิจัย มหาวิทยาลัยบูรพา	พ.ย.-ก.ค.	300 ราย
3. สัมนาเกี่ยวกับภาคตะวันออกเฉียงเหนือ	มี.ค.-ก.ย.	86 เรื่อง
4. จัดทำโครงการวิจัยเพื่อเสนอขอรับทุนจากงบประมาณแผ่นดิน	ต.ค.-ธ.ค. มี.ย.-ส.ค.	1 โครงการ 4 โครงการ
5. ออกเก็บข้อมูลพื้นฐานของจังหวัดระยอง จันทบุรี ตราด	21-23 พ.ย.	3 จังหวัด
ปราจีนบุรี นครนายก สระแก้ว	7-9 พ.ค.	3 วัน
6. ให้คำแนะนำในการจัดสร้างเครื่องมือการวิจัยทางสังคมศาสตร์และวิจัยเชิงคุณภาพ	ตลอดปี	6 ราย
7. ให้บริการข้อมูลเกี่ยวกับภาคตะวันออกเฉียงเหนือ	ตลอดปี	
- นิสิตและอาจารย์ ของมหาวิทยาลัยต่างๆ		
มหาวิทยาลัยบูรพา		7 ราย
จุฬาลงกรณ์มหาวิทยาลัย		1 ราย
ศรีนครินทรวิโรฒ ประสานมิตร		1 ราย
สภาวิจัยแห่งชาติ		1 ครั้ง
- สภาการศึกษาแห่งชาติ		1 ครั้ง
- สำนักงานคณะกรรมการวัฒนธรรมแห่งชาติ		2 ครั้ง
- ศูนย์การศึกษาอนุรักษนิยมโรงเรียน ภาคตะวันออกเฉียงเหนือ		3 ครั้ง
8. ให้บริการตรวจสอบเครื่องมือการวิจัยแก่นิสิต ระดับบัณฑิตศึกษา	ตลอดปี	2 ครั้ง
จุฬาลงกรณ์มหาวิทยาลัย และศรีนครินทรวิโรฒ ประสานมิตร		
9. จัดทำโครงการวิจัยผสมผสาน เพื่อพัฒนาหมู่บ้านล้าหลัง	ก.พ.- มี.ค.	2 โครงการ
ในจังหวัดชลบุรีตามโครงการ “ชลบุรีมีสุข” ของจังหวัดชลบุรี		

การดำเนินงาน (ต่อ)

กิจกรรม	ระยะเวลาที่ปฏิบัติ	จำนวน
10. ประสานกับ กรอ. จังหวัดชลบุรี จัดทำโครงการเบื้องต้นเพื่อพัฒนาที่ดินของกรมโรงงานอุตสาหกรรมเป็นพิพิธภัณฑ์อุตสาหกรรม และเทคโนโลยีพื้นบ้านภาคตะวันออก และเป็นศูนย์แสดงสินค้าและผลิตภัณฑ์ของภาคตะวันออก	ต.ค.-ธ.ค.	1 โครงการ
11. ประสานกับผู้ก่อตั้งศูนย์พัฒนาสังคมหมู่บ้าน (ผู้ใหญ่วิบูลย์ เข็มเฉลิม) ในการจัดฝึกอบรมเทคนิคเบื้องต้น ในการเก็บข้อมูลท้องถิ่นแก่ครูระดับประถมศึกษาในอำเภอพนมสารคาม จังหวัดฉะเชิงเทรา	ธ.ค.- ม.ค.	2 ครั้ง
12. จัดทำโครงการศึกษา “พฤติกรรมการใช้บริการด้านการรักษาพยาบาล” แก่โรงพยาบาลกรุงเทพพญา	ม.ค.- ก.พ.	1 ครั้ง
รวม		
รวม	ค.ก-ค.พ	1
รวม	ค.ก-ธ.พ	2
รวม	ธ.ก-ค.น	3
รวม	ค.ธ-ค.ค	4
รวม	ค.ค-ธ.น	5
รวม	ธ.พ-ธ.ธ	6
รวม	ค.ก-ค.ก	7
รวม	ค.ค-ค.ค	8
รวม	ค.ค-ค.ค	9

# โครงการจัดตั้งสถาบันศิลปะและวัฒนธรรม

โครงการจัดตั้งสถาบันศิลปะและวัฒนธรรม จัดตั้งขึ้นเพื่อเป็นศูนย์กลางส่งเสริมศิลปวัฒนธรรมแก่มหาวิทยาลัยและองค์กรที่เกี่ยวข้อง ในด้านข้อมูลข่าวสาร อุปกรณ์เครื่องมือ และเทคนิควิธีการ สนับสนุนส่งเสริมและระดมทรัพยากรในภูมิภาคตะวันออกเฉียงใต้ในการวิจัยและพัฒนาอย่างมีประสิทธิภาพ เพื่อเผยแพร่และประยุกต์ข้อมูล ผลงาน เพื่อการพัฒนาภูมิภาค เป็นองค์กรที่ทำหน้าที่แลกเปลี่ยนความรู้ ให้ความร่วมมือและประสานงานด้านกิจกรรมทางศิลปวัฒนธรรม ระหว่างหน่วยงานทั้งในระดับชาติและระดับนานาชาติ และสนับสนุนการศึกษาชั้นปริญญาตรี และบัณฑิตศึกษา ในด้านการค้นคว้าและวิจัย

การดำเนินงาน

กิจกรรม	ระยะเวลาที่ปฏิบัติ	จำนวน
1. ดำเนินการโครงการจัดตั้งสถาบันศิลปะและวัฒนธรรม ซึ่งปัจจุบันได้ผ่านการพิจารณาจากสภามหาวิทยาลัยตามลำดับไปเรียบร้อยแล้ว และอยู่ระหว่างการพิจารณาของทบวงมหาวิทยาลัย	ตลอดปี	1 โครงการ
2. โครงการประกวดดนตรีไทย ระดับนักเรียนภาคตะวันออกเฉียงใต้ ครั้งที่ 14	19 ก.พ. 37	850 คน
3. โครงการเผยแพร่และแลกเปลี่ยนวัฒนธรรมระหว่างประเทศ	6-12 พ.ค. 37	38 คน
4. โครงการงานประเพณีวันสงกรานต์และวันผู้สูงอายุ	13 เม.ย. 37	150 คน
5. โครงการจัดอบรมศิลปะ ดนตรีไทย และนาฏศิลป์ สำหรับเยาวชน ครูผู้สอน และบุคคลทั่วไป	1-30 เม.ย. 37	4 โครงการ

# โครงการจัดตั้งศูนย์ฝึกอบรมอุตสาหกรรมและสิ่งแวดล้อม (CIET)

โครงการจัดตั้งศูนย์ฝึกอบรมเพื่อพัฒนาอุตสาหกรรมและสิ่งแวดล้อม เป็นโครงการความร่วมมือระหว่าง มหาวิทยาลัยประเทศไทยกับมหาวิทยาลัยประเทศแคนาดา ภายใต้ความช่วยเหลือขององค์การพัฒนาศักยภาพของแคนาดา (CIDA) ในการพัฒนาทรัพยากรมนุษย์และสิ่งแวดล้อม ซึ่งมหาวิทยาลัยในประเทศไทยได้แก่ มหาวิทยาลัยบูรพา สถาบันราชภัฏจະเซิงตรา วิทยาลัยรำไพพรรณี จันทบุรี และมหาวิทยาลัยในประเทศแคนาดา ได้แก่ มหาวิทยาลัยบริ็อค และวิทยาลัยในแองการา ซึ่งเริ่มขึ้นเมื่อปีพ.ศ. 2535 มหาวิทยาลัยบูรพาได้ประสานงานกับมหาวิทยาลัยบริ็อค ประเทศแคนาดา และได้ร่วมกันศึกษาแนวทางการส่งเสริมการพัฒนาภาคตะวันออกให้สอดคล้องกับนโยบายของรัฐบาล และแผนพัฒนาเศรษฐกิจและสังคมแห่งชาติซึ่งจะต้องมีการเตรียมความพร้อมในด้านบุคลากรที่จะทำงาน เจ้าหน้าที่ของรัฐในการบริการ การควบคุมกำกับตลอดจนประชาชนจะต้องเปลี่ยนรูปแบบการดำเนินชีวิตจากสังคมเกษตรเป็นสังคมอุตสาหกรรม จึงจำเป็นต้องมีแนวทางการพัฒนาที่สอดคล้องกัน นอกจากนี้ปัญหามลพิษสิ่งแวดล้อมก็เป็นปัญหาหลักควบคู่กับการพัฒนาด้านอุตสาหกรรม หากมิได้มีการบริหารที่เหมาะสมก็จะกลายเป็นอุปสรรคต่อการพัฒนาภูมิภาคตะวันออกในระยะต่อไป

การพัฒนาในลักษณะดังกล่าวจำเป็นต้องใช้วิธีการและเทคโนโลยีที่เหมาะสม จึงจำเป็นต้องมีการระดมทรัพยากรวิชาการและเทคโนโลยี ทั้งในประเทศและต่างประเทศมาสนับสนุน มหาวิทยาลัยบูรพาเป็นมหาวิทยาลัยของรัฐบาลแห่งเดียวในภาคตะวันออก จึงควรจะต้องมีส่วนร่วมในการส่งเสริมการพัฒนาภาคตะวันออกด้วย

การส่งเสริมการพัฒนารวมทั้งต่อเนื่องและเป็นระบบนั้น จะต้องสร้างองค์ความรู้ อันได้แก่การสอน การเผยแพร่ความรู้ การอบรม การสัมมนา การประชาสัมพันธ์ การจัดบริการวิชาการ เช่น การให้ข้อมูล ให้คำปรึกษา ให้บริการ และการรายงานความก้าวหน้าทางวิทยาศาสตร์ จึงจำเป็นต้องมีหน่วยงานรับผิดชอบโดยตรง มีบุคลากรที่มีความรู้ความสามารถมีอุปกรณ์และปัจจัยดำเนินงานที่เหมาะสม ดังนั้นการจัดตั้งศูนย์ฝึกอบรมอุตสาหกรรมและสิ่งแวดล้อม ในมหาวิทยาลัยบูรพาจึงเกิดขึ้นโดยเป็นองค์กรเล็กๆ ในระยะเริ่มต้น เพื่อระดมนักวิชาการในมหาวิทยาลัยพัฒนาศูนย์ให้มีศักยภาพมากขึ้นจนสามารถส่งเสริมการพัฒนาในภาคตะวันออกอย่างมีประสิทธิภาพ และสามารถพัฒนาเป็นศูนย์ความร่วมมือทางวิชาการในภูมิภาคและระหว่างประเทศซึ่งเป็นการเสริมสร้างภาพพจน์และศักยภาพของประเทศไทยในสังคมโลกต่อไป

--	--	--



การดำเนินงาน

ระยะเวลาที่จัด	กิจกรรม	หน่วยงานที่ร่วมมือ	จำนวน (คน)
7-11 มี.ค. 37	ประชุมปรึกษาหารือ จัดทำแผนปฏิบัติงานร่วมกับในโครงการความร่วมมือเพื่อพัฒนาทรัพยากรมนุษย์	มหาวิทยาลัยบรีอค วิทยาลัยในแอนการา สถาบันราชภัฏ ฉะเชิงเทรา วิทยาลัยรำไพพรรณี จันทบุรี	15
5-16 พ.ค. 37	ประสานงานผู้เชี่ยวชาญคานาดา ในการจัดทำแผนงานโครงการจัดการคุณภาพสิ่งแวดล้อมและคัดเลือกผู้รับทุนศึกษาต่อระดับปริญญาโท 2 ท่าน	มหาวิทยาลัยบรีอค	2
8 พ.ค. 37	ประชุมผู้ร่วมงานโครงการฝึกอบรมทักษะทางอุตสาหกรรมแก่ยูสตรี	สถาบันราชภัฏ ฉะเชิงเทรา วิทยาลัยรำไพพรรณี จันทบุรี	12
29 พ.ค.-11 มิ.ย.	ประสานงานผู้เชี่ยวชาญคานาดา ในโครงการฝึกทักษะทางอุตสาหกรรมแก่ยูสตรี และคัดเลือกผู้รับทุนฝึกอบรม ณ ประเทศคานาดา 6 ท่าน	สถาบันราชภัฏ ฉะเชิงเทรา วิทยาลัยรำไพพรรณี จันทบุรี มหาวิทยาลัยบรีอค วิทยาลัยในแอนการา	2
7 มิ.ย. 37	ประชุมผู้บริหารโครงการฝึกอบรมทักษะทางอุตสาหกรรมแก่ยูสตรี	วิทยาลัยในแอนการา	19
5 พ.ค.-11 มิ.ย.	ประสานงานผู้เชี่ยวชาญคานาดาด้านการประเมินผลโครงการความร่วมมือกัน	วิทยาลัยในแอนการา	1
16 มิ.ย.	ประชุมกรรมการโครงการจัดตั้งศูนย์ฝึกอบรมอุตสาหกรรมและสิ่งแวดล้อม	วิทยาลัยในแอนการา	23
18 ก.ค.-4 ส.ค.	ปฏิบัติงานศึกษาวิจัยร่วมกับผู้เชี่ยวชาญคานาดาตามความต้องการในการฝึกอบรมของผู้ประกอบการอุตสาหกรรม 4 กลุ่ม	วิทยาลัยในแอนการา	30
29 ม.ค. 37	ประชุมที่ปรึกษาโครงการฝึกอบรมอุตสาหกรรมและสิ่งแวดล้อม	วิทยาลัยในแอนการา	9
18 พ.ค.-11 ส.ค.	ปฏิบัติงานวิจัยร่วมกับผู้เชี่ยวชาญคานาดาในการสำรวจพฤติกรรมกรรมการทั้งชายในเขตเทศบาลแหลมฉบัง	มหาวิทยาลัยบรีอค เทศบาลแหลมฉบัง	1

# กิจกรรมสำคัญที่จะดำเนินการ

นทพ.ม.ก.ล.ร.ก.

ลำดับที่	หน่วยงาน/โครงการ	รายละเอียด	ปีงบประมาณ
๕๑	ศูนย์วิจัยและพัฒนา	ยกระดับคุณภาพการผลิต วิจัยและพัฒนาในสาขา การผลิตพืชอินทรีย์และเกษตรกรรมยั่งยืน	๒๕๖๓-๒๕๖๔
<b>กิจกรรมสำคัญที่จะดำเนินการ</b>			
1. จัดตั้งศูนย์ฝึกอบรมอุตสาหกรรมและสิ่งแวดล้อมในมหาวิทยาลัยบูรพา เพื่อเป็นหน่วยงานที่รับผิดชอบ ในการบริหารการดำเนินงาน การบริการ และความร่วมมือระหว่างชุมชน มหาวิทยาลัย และหน่วยงาน ระหว่างประเทศ			
2. จัดให้มีศูนย์ข้อมูลอุตสาหกรรมและสิ่งแวดล้อม เพื่อเป็นฐานข้อมูลด้านสิ่งแวดล้อมในภาคตะวันออก			
3. จัดให้มีห้องปฏิบัติการเพื่อการวิจัย บริการ และฝึกอบรม เพื่อส่งเสริมการอุตสาหกรรมและพัฒนาสิ่ง แวดล้อม			
4. ทำการวิจัยเพื่อส่งเสริมการพัฒนาอุตสาหกรรมและสิ่งแวดล้อมในภาคตะวันออก			
5. จัดให้มีประชุมสัมมนาทางวิชาการเพื่อสร้างเสริมความร่วมมือและปลูกจิตสำนึกในการอนุรักษ์และพัฒนา สิ่งแวดล้อมระหว่างองค์กรของรัฐและชุมชน			
6. จัดให้มีโครงการอบรมผู้ประกอบการอุตสาหกรรมด้านสิ่งแวดล้อม			
7. จัดให้มีโครงการศึกษาแนวทางการจัดการสิ่งแวดล้อมในภาคตะวันออก			
8. จัดให้มีโครงการศึกษารูปแบบการจัดการขยะชุมชน			
9. จัดให้มีโครงการฝึกทักษะทางอุตสาหกรรมแก่เยาวชนในภาคตะวันออก			
10. จัดให้บุคลากรของมหาวิทยาลัยไปศึกษาต่ออบรม ดูงาน ฝึกงาน และปฏิบัติงานร่วมกับมหาวิทยาลัยบรีด และวิทยาลัยในแองการาในประเทศแคนาดา			
	กรมส่งเสริมการค้าระหว่างประเทศ	กรมส่งเสริมการค้าระหว่างประเทศ	๒๕๖๓-๒๕๖๔
๕๕	กรมส่งเสริมการค้าระหว่างประเทศ	กรมส่งเสริมการค้าระหว่างประเทศ	๒๕๖๓-๒๕๖๔
๕๖	กรมส่งเสริมการค้าระหว่างประเทศ	กรมส่งเสริมการค้าระหว่างประเทศ	๒๕๖๓-๒๕๖๔
	กรมส่งเสริมการค้าระหว่างประเทศ	กรมส่งเสริมการค้าระหว่างประเทศ	๒๕๖๓-๒๕๖๔
	ศูนย์วิจัยและพัฒนา	ศูนย์วิจัยและพัฒนา	๒๕๖๓-๒๕๖๔
	ศูนย์วิจัยและพัฒนา	ศูนย์วิจัยและพัฒนา	๒๕๖๓-๒๕๖๔

## โครงการศูนย์บริการทางการแพทย์

โครงการศูนย์บริการทางการแพทย์ มีจุดเริ่มต้นมาจากหน่วยงาน งานบริการอนามัยของมหาวิทยาลัย ทำหน้าที่รับผิดชอบทางด้านสุขภาพอนามัยของนิสิตโดยเฉพาะ ต่อมาในปีพ.ศ. 2527 มหาวิทยาลัยได้รับความอนุเคราะห์จากมูลนิธิพลเอกอาทิตย์ กำลังเอก และผู้มีจิตศรัทธาจัดสร้าง “ตึกทำนุผู้หญิงประภาศรี กำลังเอก” พร้อมทั้งจัดหาครุภัณฑ์ทางการแพทย์ที่จำเป็นมอบให้แก่มหาวิทยาลัยเพื่อเปิดบริการด้านรักษาพยาบาลทั้งผู้ป่วยนอกและผู้ป่วยในเทียบได้กับการให้บริการของโรงพยาบาล 60 เตียง กระทรวงสาธารณสุข หน่วยงานศูนย์บริการทางการแพทย์จึงเกิดขึ้นนับตั้งแต่นั้นมา ปัจจุบันยังเป็นโครงการที่จัดตั้งเป็นการภายในของมหาวิทยาลัย ซึ่งได้รับการสนับสนุนด้านงบประมาณบางส่วนจากภาครัฐบาล

บุคลากร ศูนย์มีบุคลากรทั้งสิ้น 55 คน เป็นข้าราชการ 32 คน เป็นลูกจ้าง 23 คน ดังนี้

ประเภท	จำนวน
1. อาจารย์ (สาย ก.)	-
2. สายช่วยวิชาการและธุรการ (สาย ข, ค)	32
3. ลูกจ้างประจำ	10
4. ลูกจ้างชั่วคราว	13
<b>รวม</b>	<b>55</b>

### การดำเนินงาน

กิจกรรม	จำนวน (คน)
- บริการผู้ป่วยนอก	37,227
- บริการผู้ป่วยใน	266
- ฝึกปฏิบัติงานนิสิตคณะพยาบาลศาสตร์	30







รายงานผลการดำเนินงาน ปี ๒๕๖๓ คนไทยยุคใหม่ ภายใต้งานวิจัย ๖๖๖ ของจังหวัดภูเก็ต ปี ๒๕๖๓  
 รายงานผลการดำเนินงาน ปี ๒๕๖๓ คนไทยยุคใหม่ ปี ๒๕๖๓ ของจังหวัดภูเก็ต ปี ๒๕๖๓ คนไทยยุคใหม่ ปี ๒๕๖๓  
 คนไทยยุคใหม่ ปี ๒๕๖๓ คนไทยยุคใหม่ ปี ๒๕๖๓ คนไทยยุคใหม่ ปี ๒๕๖๓

คุณหญิงกัญญา

ผลการดำเนินงาน		ปีงบประมาณ ๒๕๖๓		หมายเหตุ
จำนวน	ร้อยละ	จำนวน	ร้อยละ	
-	-	-	๕๐%	โครงการพิเศษ
-	-	๕๕	๕๐%	โครงการพิเศษ
-	๓	-	๕%	โครงการพิเศษ
๕๑๕	๕๕%	๕๕	๕%	โครงการพิเศษ
-	-	-	๕%	โครงการพิเศษ
-	-	-	๕%	โครงการพิเศษ
-	-	-	๕%	โครงการพิเศษ
รวม		๕๕	๕%	

# สารสนเทศ

นางสาวกัญญา วัฒนกุล \* อาจารย์

คุณหญิงกัญญา

ผลการดำเนินงาน		ปีงบประมาณ ๒๕๖๓		หมายเหตุ
จำนวน	ร้อยละ	จำนวน	ร้อยละ	
-	-	-	๕%	โครงการพิเศษ
-	-	๕๕	๕%	โครงการพิเศษ
-	๓	-	๕%	โครงการพิเศษ
๕๑๕	๕๕%	๕๕	๕%	โครงการพิเศษ
-	-	-	๕%	โครงการพิเศษ
-	-	-	๕%	โครงการพิเศษ
-	-	-	๕%	โครงการพิเศษ
รวม		๕๕	๕%	

นางสาวกัญญา วัฒนกุล \* อาจารย์

## สารสนเทศ

นิสิต ในปีการศึกษา 2537 มหาวิทยาลัยบูรพา มีนิสิตทั้งหมด 4,885 คน เป็นนิสิตระดับปริญญาตรี 4,041 คน และเป็นนิสิตระดับบัณฑิตศึกษา 844 คน รับนิสิตเข้าใหม่ทั้งสิ้น 1,644 คน เป็นนิสิตระดับปริญญาตรี 1,495 คน และเป็นนิสิตระดับบัณฑิตศึกษา 149 คน

### นิสิตทั้งหมด

คณะ	ระดับปริญญาตรี		ระดับบัณฑิตศึกษา	
	ภาคปกติ	ภาคพิเศษ	ภาคปกติ	ภาคพิเศษ
พยาบาลศาสตร์	402	-	-	-
มนุษยศาสตร์และสังคมศาสตร์	905	583	-	-
วิทยาศาสตร์	646	-	3	-
ศึกษาศาสตร์	1,038	52	325	516
วิศวกรรมศาสตร์	131	-	-	-
สาธารณสุขศาสตร์	132	-	-	-
ศิลปกรรมศาสตร์*	152	-	-	-
<b>รวม</b>	<b>3,406</b>	<b>635</b>	<b>328</b>	<b>516</b>
	<b>4,041</b>		<b>844</b>	

หมายเหตุ \* หมายถึง โครงการจัดตั้ง

### นิสิตใหม่

คณะ	ระดับปริญญาตรี		ระดับบัณฑิตศึกษา	
	ภาคปกติ	ภาคพิเศษ	ภาคปกติ	ภาคพิเศษ
พยาบาลศาสตร์	136	-	-	-
มนุษยศาสตร์และสังคมศาสตร์	274	328	-	-
วิทยาศาสตร์	233	-	3	-
ศึกษาศาสตร์	285	27	49	97
วิศวกรรมศาสตร์	78	-	-	-
สาธารณสุขศาสตร์	77	-	-	-
ศิลปกรรมศาสตร์*	57	-	-	-
<b>รวม</b>	<b>1,140</b>	<b>355</b>	<b>52</b>	<b>97</b>
	<b>1,495</b>		<b>149</b>	

หมายเหตุ \* หมายถึง โครงการจัดตั้ง

ผู้สำเร็จการศึกษา

(๑๑) แยกกิจกรรมแยกไป

ในรอบปีการศึกษาที่ผ่านมา (ปีการศึกษา 2536) มหาวิทยาลัยบูรพา ผลิตบัณฑิตจำนวน 1,155 คน โดยเป็นมหาบัณฑิต 70 คน และบัณฑิต 1,085 คน โดยมีรายละเอียดดังนี้

คณะ	ระดับปริญญาตรี		ระดับบัณฑิตศึกษา	
	ภาคปกติ	ภาคพิเศษ	ภาคปกติ	ภาคพิเศษ
พยาบาลศาสตร์	71	-	-	-
มนุษยศาสตร์และสังคมศาสตร์	235	376	-	-
วิทยาศาสตร์	142	-	-	-
ศึกษาศาสตร์	232	29	54	16
รวม	680	405	54	16
	1,085		70	

โปรแกรมการศึกษา

มหาวิทยาลัยบูรพา เปิดสอนหลักสูตรต่าง ๆ ในปีการศึกษา 2537 ทั้งสิ้น 54 สาขาวิชา เป็นหลักสูตรระดับปริญญาโท 10 สาขาวิชา และระดับปริญญาตรี 44 สาขาวิชา โดยมีรายละเอียดดังนี้

คณะ	สาขาวิชาที่เปิดสอน	ชื่อหลักสูตร		จำนวนปี ของ หลักสูตร	ระดับ การศึกษา ที่เปิดสอน	วุฒิ ของ ผู้เรียน
		ชื่อปริญญา	ชื่อย่อ			
พยาบาลศาสตร์ มนุษยศาสตร์และสังคมศาสตร์	การพยาบาล	พยาบาลศาสตรบัณฑิต	พย.บ.	4	ปริญญาตรี	ม.6
	ภูมิศาสตร์	วิทยาศาสตรบัณฑิต	วท.บ.	4	ปริญญาตรี	ม.6
	ภาษาไทย	ศิลปศาสตรบัณฑิต	ศศ.บ.	4	ปริญญาตรี	ม.6
	ภาษาอังกฤษ	ศิลปศาสตรบัณฑิต	ศศ.บ.	4	ปริญญาตรี	ม.6
	ประวัติศาสตร์	ศิลปศาสตรบัณฑิต	ศศ.บ.	4	ปริญญาตรี	ม.6
	การพัฒนาชุมชน	ศิลปศาสตรบัณฑิต	ศศ.บ.	4	ปริญญาตรี	ม.6
	บริหารธุรกิจ (การบัญชี)	บริหารธุรกิจบัณฑิต	บธ.บ.	2	ปริญญาตรี	ปทว., ปวส.
	บริหารธุรกิจ (การตลาด)	บริหารธุรกิจบัณฑิต	บธ.บ.	2	ปริญญาตรี	ปทว., ปวส.
	การบริหารบุคคล	บริหารธุรกิจบัณฑิต	บธ.บ.	2	ปริญญาตรี	ปทว., ปวส.
	การบริหารงานบุคคล	บริหารธุรกิจบัณฑิต	บธ.บ.	4	ปริญญาตรี	ม.6
	การบริหารโรงแรม	บริหารธุรกิจบัณฑิต	บธ.บ.	4	ปริญญาตรี	ม.6
	การบัญชี	บริหารธุรกิจบัณฑิต	บธ.บ.	4	ปริญญาตรี	ม.6
	การตลาด	บริหารธุรกิจบัณฑิต	บธ.บ.	4	ปริญญาตรี	ม.6
	วิทยาศาสตร์	คณิตศาสตร์	วิทยาศาสตรบัณฑิต	วท.บ.	4	ปริญญาตรี
สถิติ		วิทยาศาสตรบัณฑิต	วท.บ.	4	ปริญญาตรี	ม.6
เคมี		วิทยาศาสตรบัณฑิต	วท.บ.	4	ปริญญาตรี	ม.6
จุลชีววิทยา		วิทยาศาสตรบัณฑิต	วท.บ.	4	ปริญญาตรี	ม.6

โปรแกรมการศึกษา (ต่อ)

มหาวิทยาลัยศรีนครินทรวิโรฒ

คณะ	สาขาวิชาที่เปิดสอน	ชื่อหลักสูตร		จำนวนปี ของ หลักสูตร	ระดับ การศึกษา ที่เปิดสอน	วุฒิ ของ ผู้เรียน
		ชื่อปริญญา	ชื่อย่อ			
วิทยาศาสตร์ (ต่อ)	ชีววิทยา	วิทยาศาสตร์บัณฑิต	วท.บ.	4	ปริญญาตรี	ม.6
	ฟิสิกส์	วิทยาศาสตร์บัณฑิต	วท.บ.	4	ปริญญาตรี	ม.6
	วาริชศาสตร์	วิทยาศาสตร์บัณฑิต	วท.บ.	4	ปริญญาตรี	ม.6
	วิทยาศาสตร์การอาหาร และโภชนาการ	วิทยาศาสตร์บัณฑิต	วท.บ.	4	ปริญญาตรี	ม.6
	เคมีอุตสาหกรรม	วิทยาศาสตร์บัณฑิต	วท.บ.	4	ปริญญาตรี	ม.6
	วิทยาการคอมพิวเตอร์	วิทยาศาสตร์บัณฑิต	วท.บ.	4	ปริญญาตรี	ม.6
	เทคโนโลยีชีวภาพ	วิทยาศาสตร์บัณฑิต	วท.บ.	4	ปริญญาตรี	ม.6
	วาริชศาสตร์	วิทยาศาสตรมหาบัณฑิต	วท.ม.	2	ปริญญาโท	ปริญญาตรี
ศึกษาศาสตร์	เทคโนโลยีทางการศึกษา	การศึกษบัณฑิต	กศ.บ.	4	ปริญญาตรี	ม.6
	การประถมศึกษา	การศึกษบัณฑิต	กศ.บ.	4	ปริญญาตรี	ม.6
	สังคมศึกษา	การศึกษบัณฑิต	กศ.บ.	4	ปริญญาตรี	ม.6
	ภาษาไทย	การศึกษบัณฑิต	กศ.บ.	4	ปริญญาตรี	ม.6
	บรรณารักษศาสตร์	การศึกษบัณฑิต	กศ.บ.	4	ปริญญาตรี	ม.6
	ภาษาอังกฤษ	การศึกษบัณฑิต	กศ.บ.	4	ปริญญาตรี	ม.6
	วิทย์-ชีววิทยา	การศึกษบัณฑิต	กศ.บ.	4	ปริญญาตรี	ม.6
	วิทย์-เคมี	การศึกษบัณฑิต	กศ.บ.	4	ปริญญาตรี	ม.6
	วิทย์-ฟิสิกส์	การศึกษบัณฑิต	กศ.บ.	4	ปริญญาตรี	ม.6
	วิทย์-คณิต	การศึกษบัณฑิต	กศ.บ.	4	ปริญญาตรี	ม.6
สาขารณศาสตร์	พลศึกษา	การศึกษบัณฑิต	กศ.บ.	4	ปริญญาตรี	ม.6
	จิตวิทยาการแนะแนว	การศึกษมหาบัณฑิต	กศ.ม.	2	ปริญญาโท	ปริญญาตรี
	การบริหารการศึกษา	การศึกษมหาบัณฑิต	กศ.ม.	2	ปริญญาโท	ปริญญาตรี
	พลศึกษา	การศึกษมหาบัณฑิต	กศ.ม.	2	ปริญญาโท	ปริญญาตรี
	เทคโนโลยีทางการศึกษา	การศึกษมหาบัณฑิต	กศ.ม.	2	ปริญญาโท	ปริญญาตรี
	การประถมศึกษา	การศึกษมหาบัณฑิต	กศ.ม.	2	ปริญญาโท	ปริญญาตรี
	ภาษาไทย	การศึกษมหาบัณฑิต	กศ.ม.	2	ปริญญาโท	ปริญญาตรี
	ชีววิทยา	การศึกษมหาบัณฑิต	กศ.ม.	2	ปริญญาโท	ปริญญาตรี
	วิทยาศาสตร์ศึกษา	การศึกษมหาบัณฑิต	กศ.ม.	2	ปริญญาโท	ปริญญาตรี
	วิทย์-การออกกำลังกาย	วิทยาศาสตรมหาบัณฑิต	วท.ม.	2	ปริญญาโท	ปริญญาตรี
	สุขศาสตร์อุตสาหกรรม และความปลอดภัย	วิทยาศาสตร์บัณฑิต	วท.บ.	4	ปริญญาตรี	ม.6
	อนามัยและสิ่งแวดล้อม	วิทยาศาสตร์บัณฑิต	วท.บ.	4	ปริญญาตรี	ม.6
	สุขศึกษา	วิทยาศาสตร์บัณฑิต	วท.บ.	4	ปริญญาตรี	ม.6



คณะ	สาขาวิชาที่เปิดสอน	ชื่อหลักสูตร		จำนวนปี ของ หลักสูตร	ระดับ การศึกษา ที่เปิดสอน	วุฒิ ของ ผู้เรียน
		ชื่อปริญญา	ชื่อย่อ			
วิศวกรรมศาสตร์	วิศวกรรมอุตสาหการ	วิศวกรรมศาสตรบัณฑิต	วศ.บ.	4	ปริญญาตรี	ม.6
	วิศวกรรมเคมี	วิศวกรรมศาสตรบัณฑิต	วศ.บ.	4	ปริญญาตรี	ม.6
ศิลปกรรมศาสตร์*	จิตรกรรม	ศิลปกรรมศาสตรบัณฑิต	ศบ.บ.	4	ปริญญาตรี	ม.6
	นิเทศศิลป์	ศิลปกรรมศาสตรบัณฑิต	ศบ.บ.	4	ปริญญาตรี	ม.6
	ภาพพิมพ์	ศิลปกรรมศาสตรบัณฑิต	ศบ.บ.	4	ปริญญาตรี	ม.6
	เซรามิกส์	ศิลปกรรมศาสตรบัณฑิต	ศบ.บ.	4	ปริญญาตรี	ม.6

หมายเหตุ \* หมายถึง โครงการจัดตั้ง

บุคลากร

ในปีการศึกษา 2537 มหาวิทยาลัยบูรพา มีบุคลากรทั้งสิ้น 983 คน ซึ่งประกอบด้วยอาจารย์ 367 คน ข้าราชการสายช่วยวิชาการและสายช่วยบริหาร 250 คน ลูกจ้างประจำ 221 คน ลูกจ้างชั่วคราว 143 คน ดังรายละเอียด ดังนี้

คณะ/หน่วยงาน	อาจารย์ประจำ (สาย ก.)					ข้าราชการ		ลูกจ้าง		รวม
	ศ.	ผศ.	รศ.	อ.	รวม	(สาย ข.)	(สาย ค.)	ประจำ	ชั่วคราว	
สำนักงานอธิการบดี	-	-	-	-	-	20	57	119	51	247
1. กองกลาง	-	-	-	-	-	-	40	88	38	166
2. กองกิจการนิสิต	-	-	-	-	-	5	2	21	6	34
3. กองบริการการศึกษา	-	-	-	-	-	7	5	10	5	27
4. กองแผนงาน	-	-	-	-	-	8	10	-	2	20
คณะพยาบาลศาสตร์	-	2	6	40	48	1	8	4	2	63
คณะมนุษยศาสตร์และสังคมศาสตร์	-	15	18	59	92	1	9	7	-*	109
คณะวิทยาศาสตร์	-	9	22	70	101	4	14	14	2	135
คณะศึกษาศาสตร์	-	17	17	23	57	3	7	14	1	82
โรงเรียนสาธิต "พิบูลบำเพ็ญ"	-	-	6	49	55	3	4	25	20	107
คณะวิศวกรรมศาสตร์	-	1	1	5	7	-	2	-	-	9
คณะสาธารณสุขศาสตร์	-	-	-	7	7	-	2	-	1	10
บัณฑิตวิทยาลัย	-	-	-	-	-	1	3	1	-	5
สำนักหอสมุด	-	-	-	-	-	8	8	6	11	33
สำนักคอมพิวเตอร์	-	-	-	-	-	4	4	1	3	12
สถาบันวิทยาศาสตร์ทางทะเล	-	-	-	-	-	20	30	20	31	101
ศูนย์บริการทางการแพทย์	-	-	-	-	-	22	10	10	13	55
สำนักบริการวิชาการ	-	-	-	-	-	-	2	-	8	10
คณะศิลปกรรมศาสตร์**	-	-	-	-	-	-	-	-	2	2
สถาบันวิจัยและพัฒนา**	-	-	-	-	-	-	2	-	-	2
สถาบันศิลปะและวัฒนธรรม**	-	-	-	-	-	-	1	-	-	1
<b>รวม</b>	-	44	70	253	367	87	163	221	145	983

หมายเหตุ \* ไม่รวมอาจารย์ชั่วคราวชาวต่างประเทศ 4 คน

\*\* โครงการจัดตั้ง

ข้อมูล ณ วันที่ 31 กันยายน 2537

เพื่อจัดระเบียบ เก็บถาวร \* ลงทะเบียน

วุฒิการศึกษา อาจารย์ประจำ

คณะพยาบาล

คณะ	วุฒิการศึกษา			
	ตรี	โท	เอก	รวม
พยาบาลศาสตร์	-	47	1	48
มนุษยศาสตร์และสังคมศาสตร์	14	73	5	92
วิทยาศาสตร์	8	83	10	101
ศึกษาศาสตร์	2	28	27	57
โรงเรียนสาธิต “พิบูลบำเพ็ญ”	28	27	-	55
วิศวกรรมศาสตร์	4	3	-	7
สาธารณสุขศาสตร์	-	6	1	7
<b>รวม</b>	<b>56</b>	<b>267</b>	<b>44</b>	<b>367</b>
สัดส่วน*	1	8	1	
เกณฑ์	1	6	3	

หมายเหตุ \* : ไม่รวมโรงเรียนสาธิต  
ข้อมูล ณ วันที่ 31 กันยายน 2537

ปีงบประมาณ	งบอุดหนุน	งบดำเนินงาน	งบลงทุน	งบกลาง	งบพิเศษ	รวม
2537	1,167,101	1,000,000	2,500,000	1,000,000	1,000,000	6,667,101
2538	1,338,800	1,000,000	2,500,000	1,000,000	1,000,000	7,338,800
2539	1,487,500	1,000,000	2,500,000	1,000,000	1,000,000	7,987,500
2540	1,223,300	1,000,000	2,500,000	1,000,000	1,000,000	7,723,300
2541	1,475,000	1,000,000	2,500,000	1,000,000	1,000,000	7,975,000
2542	1,000,000	1,000,000	2,500,000	1,000,000	1,000,000	7,500,000
2543	1,366,800	1,000,000	2,500,000	1,000,000	1,000,000	7,866,800
รวม	11,028,501	10,000,000	25,000,000	10,000,000	10,000,000	66,028,501

รองคณบดีฝ่ายการเงินบัญชีและคอมพิวเตอร์ คณะพยาบาล

## งบประมาณ

มหาวิทยาลัยบูรพา มีแหล่งงบประมาณที่สำคัญ 2 แหล่ง คือ งบประมาณแผ่นดินและงบประมาณเงินรายได้ โดยปีงบประมาณ 2537 ได้รับจัดสรรทั้งสิ้น 922,973,530 บาท เป็นงบประมาณแผ่นดิน 892,078,000 บาท และ งบประมาณเงินรายได้\* 30,895,530 บาท รายละเอียดดังนี้

แผนงาน	งบประมาณแผ่นดิน		เงินรายได้*		รวม	
	จำนวนเงิน (บาท)	ร้อยละ	จำนวนเงิน (บาท)	ร้อยละ	จำนวนเงิน (บาท)	ร้อยละ
บริหารการศึกษา	234,889,300	26.33	10,870,730	35.19	245,760,030	26.63
จัดการศึกษา	514,861,600	57.71	8,255,240	26.62	523,086,840	56.67
ปรับปรุงคุณภาพการศึกษา	114,967,200	12.89	7,102,600	22.99	122,069,800	13.23
วิจัย	12,509,700	1.40	148,960	0.48	12,658,660	1.37
ส่งเสริมศิลปะและวัฒนธรรม	-	-	148,960	0.48	148,960	0.02
บริการวิชาการแก่สังคม	915,800	0.10	100,000	0.32	1,015,800	0.11
กิจการนิสิต	12,404,500	1.39	4,299,040	13.91	16,703,540	1.81
ควบคุมโรคติดต่อ	1,529,900	0.17	-	-	1,529,900	0.17
<b>รวม</b>	<b>892,078,000</b>	<b>100.00</b>	<b>30,895,530</b>	<b>100.00</b>	<b>922,973,530</b>	<b>100.00</b>

หมวดเงิน	งบประมาณแผ่นดิน		เงินรายได้*		รวม	
	จำนวนเงิน (บาท)	ร้อยละ	จำนวนเงิน (บาท)	ร้อยละ	จำนวนเงิน (บาท)	ร้อยละ
เงินเดือนและค่าจ้าง	98,898,400	11.09	2,832,720	9.17	101,731,120	11.02
ตอบแทนใช้สอยและวัสดุ	27,772,600	3.11	16,092,060	52.09	43,864,660	4.75
สาธารณูปโภค	9,735,800	1.09	3,048,550	9.87	12,784,350	1.39
อุดหนุน	2,642,500	0.30	1,510,800	4.89	4,153,300	0.45
รายจ่ายอื่น	-	-	1,274,000	4.12	1,274,000	0.14
งบกลาง	-	-	200,000	0.65	200,000	0.02
ครุภัณฑ์ที่ดินและสิ่งก่อสร้าง	753,028,700	84.41	5,937,400	19.22	758,966,100	82.23
<b>รวม</b>	<b>892,078,000</b>	<b>100.00</b>	<b>30,895,530</b>	<b>100.00</b>	<b>922,973,530</b>	<b>100.00</b>

\* : ไม่รวมโรงเรียนสาธิต และสถาบันวิทยาศาสตร์ทางทะเล



รายรับ-รายจ่าย งบประมาณเงินรายได้ ปี 2537 (ไม่รวมโรงเรียนสาธิตและสถาบันวิทยาศาสตร์ทางทะเล)

รายรับ		รายจ่ายจริง	
ประเภท	จำนวนเงิน	ประเภท	จำนวนเงิน
ค่าเช่าที่พัก	1,905,827.50	ค่าจ้าง	2,790,614.47
ค่าบำรุงมหาวิทยาลัย	10,086,800.00	ค่าตอบแทนใช้สอยและวัสดุ	15,416,822.78
การศึกษาภาคพิเศษ	10,323,865.00	ค่าสาธารณูปโภค	40,961.39
ค่าธรรมเนียมต่างๆ	4,182,310.00	เงินอุดหนุน	1,488,014.42
รายรับอื่น	1,288,632.38	รายจ่ายอื่น	1,891,780.47
ค่าบำรุงคณะ	3,515,500.00	งบกลาง	7,573,099.32
ค่าบำรุงหอพัก	2,723,640.00	ค่าครุภัณฑ์ที่ดินและสิ่งก่อสร้าง	160,420.00
ค่าสระว่ายน้ำ	169,275.00		
ดอกเบีย	3,365,067.65		
ค่ารักษาพยาบาล	5,592,276.00		
รายได้โครงการ (10%)	309,765.91		
<b>รวม</b>	<b>43,462,959.44</b>	<b>รวม</b>	<b>29,361,712.85</b>

ข้อมูล ณ วันที่ 30 กันยายน 2537

รายรับ-รายจ่าย งบประมาณเงินรายได้ ปี 2537 (ร.ร.สาธิต “พิบูลบำเพ็ญ”)

รายรับ		รายจ่ายจริง	
ประเภท	จำนวนเงิน	หมวดเงิน	จำนวนเงิน
ค่าธรรมเนียม	3,775,335.00	ค่าจ้าง	941,118.70
เงินผลประโยชน์	110,170.09	ค่าตอบแทนใช้สอยวัสดุ	677,084.67
เงินบริจาค	4,674.05	ค่าสาธารณูปโภค	15,960.00
รายรับอื่นๆ	131,839.05	เงินอุดหนุน	43,688.10
		รายจ่ายอื่น	919,999.10
		งบกลาง	49,989.50
		ค่าครุภัณฑ์	33,900.00
		ค่าที่ดินและสิ่งก่อสร้าง	29,420.00
<b>รวม</b>	<b>4,022,018.19</b>	<b>รวม</b>	<b>2,711,160.07</b>

ข้อมูล ณ วันที่ 30 กันยายน 2537



## อาคารสถานที่

มหาวิทยาลัยบูรพา มีพื้นที่ทั้งหมด 638 ไร่ 2 งาน 35 ตารางวา มีจำนวนอาคารเรียนและอาคารที่ทำการ 41 หลัง ดังรายละเอียดดังนี้

หน่วยงาน	จำนวน(หลัง)	พื้นที่ใช้สอย (ตารางเมตร)
สำนักงานอธิการบดี	3	1,750
คณะพยาบาลศาสตร์	1	6,000
คณะมนุษยศาสตร์และสังคมศาสตร์	6	37,613
คณะวิทยาศาสตร์	5	34,646
คณะศึกษาศาสตร์ 2	3	6,819
โรงเรียนสาธิต “พิบูลบำเพ็ญ”	6	8,530
คณะวิศวกรรมศาสตร์ 1	5	44,520
คณะสาธารณสุขศาสตร์	3	21,500
บัณฑิตวิทยาลัย*	-	-
สำนักหอสมุด	1	2,397
สำนักคอมพิวเตอร์ 1	1	3,540
สำนักบริการวิชาการ	1	1,552
สถาบันวิทยาศาสตร์ทางทะเล	5	6,135
โครงการจัดตั้งคณะศิลปกรรมศาสตร์***	-	-
โครงการจัดตั้งสถาบันวิจัยและพัฒนา***	-	-
โครงการจัดตั้งสถาบันศิลปะและวัฒนธรรม**	-	-
ศูนย์บริการทางการแพทย์	1	1,149
<b>รวม</b>	<b>41</b>	<b>176,152</b>

หมายเหตุ : ไม่รวมบ้านพัก หอพัก โรงเรียน เรือนเพาะชำ โรงเพาะเลี้ยง ฯลฯ

- \* ใช้พื้นที่ร่วมกับกลุ่มอาคาร คณะศึกษาศาสตร์
  - \*\* ใช้พื้นที่ร่วมกับอาคารสำนักงานอธิการบดี
  - \*\*\* ใช้พื้นที่ร่วมกับกลุ่มอาคารคณะมนุษยศาสตร์และสังคมศาสตร์
- 1 อยู่ระหว่างการดำเนินการก่อสร้าง
  - 2 หมดอายุการใช้งาน 1 หลัง





### อาคารเรียนรวม พร้อมครุภัณฑ์

เป็นอาคารที่ก่อสร้างขึ้นเพื่อเป็นสถานที่บรรยายการเรียนการสอนให้แก่นิสิต ชั้นปีที่ 1 และ 2 ของทุกคณะวิชา โดยได้รับงบประมาณทั้งสิ้น 62,200,000 บาท เป็นอาคาร 5 ชั้น โดยประกอบด้วยห้องบรรยาย ห้องอาหาร ห้องครัว ห้องอ่านหนังสือ ห้องพักและห้องสำนักงานพร้อมประปา ไฟฟ้า สุขาภิบาลและครุภัณฑ์ ติดอาคาร มีพื้นที่ทั้งหมด 12,000 ตารางเมตร โดยจะเริ่มก่อสร้างในเดือนพฤศจิกายน 2534 และคาดว่าจะแล้วเสร็จประมาณเดือนพฤศจิกายน 2536 โดยได้รับงบประมาณ พ.ศ. 2537 จำนวน 32,625,000 บาท

### อาคารเรียนรวม 2 พร้อมครุภัณฑ์

เป็นอาคารที่ก่อสร้างเพื่อเป็นอาคารที่ทำการและอาคารเรียนของคณะมนุษยศาสตร์และสังคมศาสตร์ ซึ่งเดิมอาคารคณะมนุษยศาสตร์จะแยกกันอยู่กับอาคารคณะสังคมศาสตร์ และเพื่อใช้เป็นอาคารเรียนรวมสำหรับการให้บริการการเรียนการสอนวิชาพื้นฐานของคณะมนุษยศาสตร์และสังคมศาสตร์ ซึ่งให้บริการการสอนวิชาพื้นฐานทั่วไปแก่นิสิตทุกคน ส่วนอาคารเดิมจะให้คณะอื่นใช้ประโยชน์ตามผังแม่บทต่อไป โดยได้รับงบประมาณทั้งสิ้น 195,000,000 บาท เป็นอาคาร 8 ชั้น หลังคาตาดฟ้ามีห้องเรียนสำนักงาน ห้องประชุม โรงถ่ายทำภาพยนตร์สำหรับการเรียนการสอน และห้องโถงเอนกประสงค์สำหรับจัดนิทรรศการและแสดงผลงาน นิสิต มีพื้นที่ทั้งหมด 20,181 ตารางเมตร โดยเริ่มก่อสร้างเมื่อ 3 สิงหาคม 2535 และคาดว่าจะแล้วเสร็จประมาณเดือนสิงหาคม 2537 โดยได้รับงบประมาณ พ.ศ. 2537 จำนวน 93,429,600 บาท

### กลุ่มอาคารเรียนวิทยาศาสตร์สุขภาพ

เป็นอาคารที่ก่อสร้างขึ้นเพื่อเป็นอาคารที่ทำการ อาคารเรียนและปฏิบัติการของคณะสาธารณสุขศาสตร์ โดยได้รับงบประมาณทั้งสิ้น 250,000,000 บาท ประกอบด้วย 3 อาคาร เป็นอาคารบริหารและปฏิบัติการ 6 ชั้น จำนวน 1 หลัง อาคารโรงพยาบาลมหาวิทยาลัย 6 ชั้น จำนวน 1 หลัง และอาคารประชุมสัมมนาและจัดนิทรรศการ ชั้นเดียว จำนวน 1 หลัง มีพื้นที่ทั้งหมด 21,500 ตารางเมตร โดยเริ่มก่อสร้างเมื่อ 28 กันยายน 2535 และคาดว่าจะแล้วเสร็จประมาณเดือนสิงหาคม 2537 โดยได้รับงบประมาณ พ.ศ. 2537 จำนวน 79,400,000 บาท

### อาคารชุดพักอาศัยสำหรับบุคลากรทางวิศวกรรมศาสตร์และวิทยาศาสตร์สุขภาพ

เป็นอาคารที่ก่อสร้างขึ้น เพื่อเป็นสวัสดิการในเรื่องที่พักให้แก่ข้าราชการ อาจารย์ในสาขาวิทยาศาสตร์และเทคโนโลยีเพื่อรองรับการพัฒนาตามนโยบายของมหาวิทยาลัย โดยได้รับงบประมาณทั้งสิ้น 270,179,200 บาท เป็นอาคาร 14 ชั้น จำนวน 3 หลังๆ ละ 100 ห้อง มีลิฟท์ 2 ตัว บันไดกลาง 2 ชุด เปิดช่องโล่ง

ตรงกลางตลอดชั้น 2-11 หลังคาตาดฟ้า ห้องพักอาศัย ประกอบด้วย 2 ห้องนอน 1 ห้องน้ำ มีห้องนั่งเล่น ห้องรับแขกและห้องครัว เป็นส่วนกลาง มีลานจอดรถรอบอาคาร มีพื้นที่ทั้งหมด 41,500 ตารางเมตร โดยเริ่มก่อสร้างเมื่อ 7 พฤษภาคม 2535 และคาดว่าจะแล้วเสร็จประมาณเดือนมกราคม 2538 โดยได้รับงบประมาณ พ.ศ. 2537 จำนวน 15,000,000 บาท

### กลุ่มอาคารเรียนคณะวิศวกรรมศาสตร์

เป็นอาคารที่ก่อสร้างขึ้นเพื่อเป็นอาคารที่ทำการอาคารเรียนและอาคารปฏิบัติการของคณะวิศวกรรมศาสตร์ โดยได้รับงบประมาณทั้งสิ้น 548,302,900 บาท ประกอบด้วย 5 อาคาร เป็นอาคารเรียนรวมเอนกประสงค์ 9 ชั้น จำนวน 1 หลัง และอาคารปฏิบัติตามวิศวกรรม 4 ชั้น จำนวน 4 หลัง โดยอาคาร 9 ชั้น ตาดฟ้าเปิดโล่ง ประกอบด้วยห้องสำนักงาน ห้องเรียนรวมห้องปฏิบัติการ ห้องกิจกรรม ห้องสมุด ห้องวิจัย ห้องประชุม อوبرม สัมมนา ห้องสวัสดิการ ห้องแสดงผลงานของนิสิต และโรงอาหาร ส่วนอาคารปฏิบัติการ 4 ชั้น ตาดฟ้าเปิดโล่ง จำนวน 4 หลัง รูปแบบของอาคารจะมีลักษณะเป็นอาคารปฏิบัติงาน สำหรับฝึกงาน Project และปฏิบัติงานการเรียนการสอน มีพื้นที่ทั้งหมด 44,520 ตารางเมตร โดยเริ่มก่อสร้างเมื่อ 17 กรกฎาคม 2535 และคาดว่าจะแล้วเสร็จประมาณเดือนธันวาคม 2537 โดยได้รับงบประมาณ พ.ศ. 2537 จำนวน 178,707,500 บาท

### พระตำหนักสมเด็จพระเทพรัตนราชสุดาฯ สยามบรมราชกุมารี

สมเด็จพระเทพรัตนราชสุดาฯ สยามบรมราชกุมารี ทรงมีพระราชดำริให้ก่อสร้างพระตำหนักสมเด็จพระเทพรัตนราชสุดาฯ สยามบรมราชกุมารี ณ บริเวณพื้นที่ว่างในเขตเมืองเชียงใหม่ โดยได้รับงบประมาณทั้งสิ้น 181,050,000 บาท โดยเริ่มก่อสร้างเมื่อ 17 กรกฎาคม 2535 และคาดว่าจะแล้วเสร็จประมาณเดือนธันวาคม 2537 โดยได้รับงบประมาณ พ.ศ. 2537 จำนวน 178,707,500 บาท

โครงการก่อสร้างพระตำหนักสมเด็จพระเทพรัตนราชสุดาฯ สยามบรมราชกุมารี ณ บริเวณพื้นที่ว่างในเขตเมืองเชียงใหม่ โดยได้รับงบประมาณทั้งสิ้น 181,050,000 บาท โดยเริ่มก่อสร้างเมื่อ 17 กรกฎาคม 2535 และคาดว่าจะแล้วเสร็จประมาณเดือนธันวาคม 2537 โดยได้รับงบประมาณ พ.ศ. 2537 จำนวน 178,707,500 บาท



โครงการคณะศิลปกรรมศาสตร์ จัด นิทรรศการศิลปกรรมบูรพา ณ หอศิลป์ กรุงเทพฯ เมื่อวันที่ 1-28 มีนาคม 37 โดยมี ฯพณฯ ชวน หลีกภัย นายกรัฐมนตรี เป็นประธานในพิธีเปิดงาน



รศ.สุชาติ เทาทอง ประธานโครงการ คณะศิลปกรรมศาสตร์ ได้รับรางวัล สมนาคุณการเป็นกรรมการตัดสิน ผลงานศิลปะในวันศิลป์ พีระศรี จาก ฯพณฯ ชวน หลีกภัย นายกรัฐมนตรี เมื่อวันที่ 15 กันยายน 37



## ภาพกิจกรรม

พิธีลงนามสัญญาความร่วมมือทาง วิชาการระหว่างมหาวิทยาลัยบูรพา กับ มหาวิทยาลัยศิลปากร โดย ผศ.ดร.ผาสุข กุลละวณิชย์ และ รศ.ไชศรี ศรีอรุณ อธิการบดี ทั้งสองร่วมเป็นประธาน



การบรรยายทางวิชาการศิลปกรรม เรื่อง "50 ปี ทศนศิลป์ไทย" โดยคณาจารย์ จากมหาวิทยาลัยศิลปากร ศิลปิน แห่งชาติ และประธานโครงการคณะ ศิลปกรรมศาสตร์ มหาวิทยาลัยบูรพา ณ สำนักบริการวิชาการ เมื่อวันที่ 17 - 27 กรกฎาคม 37





# ภาพกิจกรรม



งานแถลงข่าวการจัดนิทรรศการ “กาญจนาภิเษกสมโภชเทิดพระเกียรติพระบาทสมเด็จพระเจ้าอยู่หัว” โดยมหาวิทยาลัยบูรพา ร่วมกับโรงแรมรอยัลการ์เด้น รีสอร์ท และรอยัลการ์เด้น พลาซ่า พัทยา เมื่อวันที่ 30 พฤศจิกายน - 13 ธันวาคม 37



โครงการประกวดดนตรีไทย ระดับนักเรียนภาคตะวันออกเฉียงใต้ ด้วยพระราชทาน ครั้งที่ 14 โดยมี ฯพณฯ ธานินทร์ กรัยวิเชียร องคมนตรี เป็นประธานในพิธีเปิดงาน



โครงการเผยแพร่แลกเปลี่ยนศิลปวัฒนธรรม ณ ประเทศอินโดนีเซีย เมื่อวันที่ 6-12 พฤษภาคม 2537



หัวหน้าภาควิชาและผู้บริหาร คณะวิทยาศาสตร์เดินทางไปศึกษาดูงานที่ Curtin University of Technology ประเทศออสเตรเลีย เมื่อวันที่ 1 - 6 ตุลาคม 37



งานวันวิทยาศาสตร์แห่งชาติ ครั้งที่ 10 ภาคตะวันออกเฉียงใต้ จัดขึ้นเมื่อวันที่ 18 - 20 สิงหาคม 2537



คณะวิทยาศาสตร์จัดสัมมนา เพื่อปรับปรุงหลักสูตร ณ โรงแรมแก่นสมิต จ.ระยอง เมื่อวันที่ 22 - 23 มีนาคม 2537



# ภาพกิจกรรม



ประชุมสัมมนาเชิงปฏิบัติการเรื่อง "การพัฒนามหาวิทยาลัยบูรพา" เมื่อมิถุนายน 2537 ณ อาคาร 60 พระรามหาราชินี



การประชุมสัมมนา เรื่อง "รูปแบบมหาวิทยาลัยในอนาคต"



คณะพยาบาลศาสตร์ จัดพิธีมอบหมวกและเข็มแก่นิสิตพยาบาล รุ่นที่ 11



คณะพยาบาลศาสตร์ ให้การต้อนรับคณะอาจารย์และนักศึกษาพยาบาล จาก School of Nursing, Curtin University of Technology Australia



คณะพยาบาลศาสตร์ เป็นกรรมการฝ่ายประเมินผลการแข่งขันวิ่งมินิมาราธอน ที่อำเภอศรีราชา



ผู้อำนวยการสถาบันวิทยาศาสตร์ทางทะเล บรรยายพิเศษโครงการค่ายวิทยาศาสตร์ทางทะเลสำหรับเยาวชน ครั้งที่ 9





โครงการจัดตั้งสถาบันวิจัยและพัฒนา หรือกับผู้ก่อตั้งศูนย์ศึกษาพัฒนาการสังคม หมู่บ้าน (ผู้ใหญ่วิบูลย์ เข้มเฉลิม) เพื่อเตรียมจัดฝึกอบรมนักเก็บข้อมูลท้องถิ่น เมื่อ 5 มิถุนายน 2536



โครงการจัดตั้งสถาบันศิลปะและวัฒนธรรม จัดงานประเพณีสงกรานต์ และวันผู้สูงอายุ เมื่อ 13 เมษายน 2537

## ภาพกิจกรรม



คณะศึกษาศาสตร์ จัดสัมมนาวิชาการ เรื่อง การพัฒนาหลักสูตรศึกษาศาสตร် พ.ศ. 2538 เมื่อ 3 สิงหาคม 2537



นิสิตคณะศึกษาศาสตร์ ฝึกประสบการณ์วิชาชีพครู โดยทำการฝึกสอนก่อนจบหลักสูตร



# หมายเลขโทรศัพท์ ของมหาวิทยาลัยที่ควรถราบ

สำนักงานอธิการบดี	391163, 390060
รองอธิการบดีฝ่ายบริหาร	390560, 390352
อธิการบดี	390353 (FAX)
รองอธิการบดีฝ่ายบริหาร	390038
รองอธิการบดีฝ่ายสวัสดิการและทรัพย์สิน	390039
รองอธิการบดีฝ่ายวิชาการ	3905620 ต่อ 209
รองอธิการบดีฝ่ายวางแผนและพัฒนา	390520 (FAX)
รองอธิการบดีฝ่ายกิจการนิสิต	390130 (FAX)
กองกลาง	390048 (FAX)
กองแผนงาน	390351 (FAX)
งานคลังและพัสดุ	390130 (FAX)
กองกิจการนิสิต	390040
คณะพยาบาลศาสตร์	390048 (FAX)
คณะมนุษยศาสตร์และสังคมศาสตร์	390462 (FAX)
คณะวิทยาศาสตร์	390355
คณะศึกษาศาสตร์	390044 (FAX)
โรงเรียนสาธิต “พิบูลบำเพ็ญ”	390354 (FAX)
คณะสาธารณสุขศาสตร์	391043
คณะวิศวกรรมศาสตร์	390042
โครงการจัดตั้งคณะศิลปกรรมศาสตร์	390041
สำนักหอสมุด	390560 ต่อ 297
สำนักคอมพิวเตอร์	391042
สำนักบริการวิชาการ	390049 (FAX)
สถาบันวิทยาศาสตร์ทางทะเล	390182
ศูนย์บริการทางการแพทย์	390046 (FAX)
ศูนย์สืบค้ำมหาวิทยาลัยบูรพา	390309
	391671-3
	390580
	390324 (FAX)
	390441

# คณะกรรมการจัดทำรายงานประจำปี 2537

รองอธิการบดีฝ่ายวางแผนและพัฒนา

ประธานกรรมการ

ผู้ช่วยอธิการบดีฝ่ายประชาสัมพันธ์

รองประธานกรรมการ

คณบดีบัณฑิตวิทยาลัย หรือผู้แทน

กรรมการ

คณบดีคณะพยาบาลศาสตร์ หรือผู้แทน

กรรมการ

คณบดีคณะมนุษยศาสตร์และสังคมศาสตร์ หรือผู้แทน

กรรมการ

คณบดีคณะวิทยาศาสตร์ หรือผู้แทน

กรรมการ

คณบดีคณะศึกษาศาสตร์ หรือผู้แทน

กรรมการ

คณบดีคณะสาธารณสุขศาสตร์ หรือผู้แทน

กรรมการ

ผู้แทนสภาอาจารย์

กรรมการ

ผู้อำนวยการสำนักบริการวิชาการ หรือผู้แทน

กรรมการ

เลขานุการวิเทศสัมพันธ์ หรือผู้แทน

กรรมการ

ผู้อำนวยการสำนักคอมพิวเตอร์ หรือผู้แทน

กรรมการ

ผู้อำนวยการสำนักหอสมุด หรือผู้แทน

กรรมการ

ผู้อำนวยการสถาบันวิทยาศาสตร์ทางทะเล หรือผู้แทน

กรรมการ

หัวหน้ากองแผนงาน

กรรมการ

นายอธิปดี ทองแพง

กรรมการ

นายสุธีร์ เจริญสุข

กรรมการ

นายสมมาตุ มหารักษ์

กรรมการและเลขานุการ

นางอารีย์ โหมดเขียว

กรรมการและผู้ช่วยเลขานุการ

แหล่งข้อมูล : ทุกคณะและหน่วยงานของมหาวิทยาลัยบูรพา

ภาพถ่าย : หน่วยงานต่างๆ และงานประชาสัมพันธ์

จำนวนพิมพ์ : 1,000 เล่ม



